



**Incidencia de los factores geoeconómicos en la problemática de la seguridad de la frontera  
norte del Ecuador (Provincia del Carchi) en el 2022**

Landázuri Castro, Byron Marcelo y Orozco Zúñiga, Luis Ulpiano.

Vicerrectorado de Investigación, Innovación y Transferencia de Tecnología

Centro de Posgrados

Maestría en Defensa y Seguridad

Trabajo de titulación, previo a la obtención del título de Magíster en Defensa y Seguridad,  
mención Conducción Militar

Ruiz Vaca, César Augusto Mgs.

17 de septiembre del 2023



## Plagiarism and AI Content Detection Report

### 02 Proyecto titulación Orozco Landáz...

#### Scan details

Scan time:  
September 20th, 2023 at 15:36 UTC

Total Pages:  
48

Total Words:  
11847

#### Plagiarism Detection

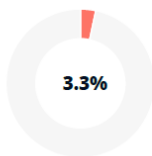

Types of plagiarism		Words
● Identical	3.3%	395
● Minor Changes	0%	0
● Paraphrased	0%	0
● Omitted Words	0%	0

#### AI Content Detection

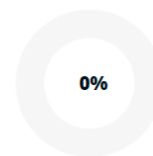

Text coverage		Words
● AI text	0%	0
● Human text	100%	11847

[Learn more](#)



**Vicerrectorado de Investigación, Innovación y Transferencia de Tecnología**

**Centro de Posgrados**

**Certificación**

Certifico que el trabajo de titulación: **“Incidencia de los factores geoeconómicos en la problemática de la seguridad de la frontera norte del Ecuador (provincia del Carchi) en el 2022”** fue realizado por los señores **TCRN DE EM Landázuri Castro Byron Marcelo y TCRN DE EM Orozco Zúñiga Luis Ulpiano** el mismo que cumple con los requisitos legales, teóricos, científicos, técnicos y metodológicos establecidos por la Universidad de las Fuerzas Armadas ESPE, además fue revisado y analizado en su totalidad por la herramienta de prevención y/o verificación de similitud de contenidos; razón por la cual me permito acreditar y autorizar para que se lo sustente públicamente.

Sangolquí, 17 de septiembre de 2023

.....  
**Ing. César Ruiz**

**C.C.: 0501384747**



## Vicerrectorado de Investigación, Innovación y Transferencia de Tecnología

### Centro de Posgrados

#### Responsabilidad de Autoría

Nosotros **TCRN DE EM Landázuri Castro Byron Marcelo** y **TCRN DE EM Orozco Zúñiga Luis Ulpiano**, con cédulas de ciudadanía N° 0400963666 y 0602362154, declaramos que el contenido, ideas y criterios del trabajo de titulación: **“Incidencia de los factores geoeconómicos en la problemática de la seguridad de la frontera norte del Ecuador (provincia del Carchi) en el 2022”** es de nuestra autoría y responsabilidad, cumpliendo con los requisitos legales, teóricos, científicos, técnicos y metodológicos establecidos por la Universidad de las Fuerzas Armadas ESPE, respetando los derechos intelectuales de terceros y referenciando las citas bibliográficas.

Sangolquí, 17 de septiembre de 2023

**Landázuri Castro Byron Marcelo**

**C.C.:** 0400963666

**Orozco Zúñiga Luis Ulpiano**

**C.C.:** 0602362154.



**Vicerrectorado de Investigación, Innovación y Transferencia de Tecnología**

**Centro de Posgrados**

**Autorización de Publicación**

Nosotros **TCRN DE EM Landázuri Castro Byron Marcelo** y **TCRN DE EM Orozco Zúñiga Luis Ulpiano**, con cédulas de ciudadanía N° 0400963666 y 0602362154, autorizamos a la Universidad de las Fuerzas Armadas ESPE publicar el trabajo de titulación: **“Incidencia de los factores geoeconómicos en la problemática de la seguridad de la frontera norte del Ecuador (provincia del Carchi) en el 2022”** en el Repositorio Institucional, cuyo contenido, ideas y criterios son de nuestra responsabilidad.

Sangolquí, 17 de septiembre de 2023

**Landázuri Castro Byron Marcelo**

**C.C.: 0400963666**

**Orozco Zúñiga Luis Ulpiano**

**C.C.: 0602362154.**

## Dedicatoria

A Dios.

Por habernos permitido llegar hasta este punto y haberme dado salud para lograr mis objetivos, además de su infinita bondad y amor.

A nuestras esposas e hijos.

Motivación constante para seguir adelante y apoyo incondicional para superar todo reto que se nos presentaba

A nuestros padres.

Por su apoyo incondicional en todo momento, por sus consejos, sus valores, por la motivación constante que nos ha permitido ser personas de bien, pero más que nada, por su amor y sus infinitas bendiciones.

A nuestros familiares.

Que supieron apoyar en todo momento a nuestras esposas e hijos cuando estábamos ausentes de nuestros hogares.

A nuestros instructores.

Que supieron guiarnos de la mejor manera para asimilar todos los conocimientos impartidos y poder aplicarlos en nuestras vidas personales y profesionales.

A la Academia de Guerra del Ejército.

Instituto almatrater de perfeccionamiento donde se preparan los mejores mandos de nuestro Ejército vencedor, permitiéndonos así pertenecer a la nueva generación de triunfadores.

## **Agradecimientos**

Agradecemos a Dios por habernos otorgado una familia maravillosa quienes su apoyo fue fundamental creyeron en nosotros siempre, dándonos ejemplo de superación, humildad y sacrificio; enseñándonos a valorar todo lo que somos y tenemos. A todos ellos dedicamos el presente trabajo porque han fomentado en nosotros, el deseo de superación y de triunfo en la vida; pilares fundamentales en la consecución de todos nuestros objetivos y metas

## Índice de contenidos

Portada.....	1
Certificación.....	3
Responsabilidad de Autoría.....	4
Autorización de Publicación.....	5
Dedicatoria .....	6
Agradecimientos.....	7
Índice de contenidos.....	8
Índice de figuras .....	10
Resumen .....	11
Abstract.....	12
Capítulo I .....	13
Introducción .....	13
Planteamiento del problema.....	14
Preguntas de investigación .....	16
Justificación .....	16
Objetivos .....	18
Objetivo General .....	18
Objetivos específicos .....	18
Capitulo II: Marco Teórico .....	19
Factores geoeconómicos .....	19
Modelo teórico.....	19
Conceptualización de las dimensiones.....	20
Teoría Sustantiva .....	21



Seguridad de la frontera.....	22
Modelo teórico.....	24
Teoría sustantiva.....	25
Teoría del Realismo en Relaciones Internacionales: .....	25
Teoría de la Interdependencia Compleja:.....	26
Modelo Teórico .....	27
Conceptualización dimensiones .....	27
Teoría Sustantiva .....	28
Seguridad en la Frontera Ecuador.....	29
Teoría Sustantiva .....	31
Capítulo III: Marco metodológico .....	33
Tipo.....	33
Enfoque cualitativo.....	33
Diseño.....	34
Investigación Bibliográfica Documental .....	34
Capítulo VI: Resultados de la InvestigaciónAnálisis de resultados.....	36
Discusión .....	39
Propuesta de estrategias militares con objetivos, tiempos y responsables para abordarla problemática de seguridad en la provincia del Carchi, Ecuador (año 2022) .....	41
Estrategias propuestas:.....	41
Capítulo V: Conclusiones y Recomendaciones .....	44
Identificación y Análisis de Factores Geoeconómicos: .....	44
Relación entre Actividades Ilegales y Factores Geoeconómicos: .....	44
Influencia de la Cercanía con Zonas de Producción y Tráfico de Drogas en Colombia:.....	45
Fortalecimiento de la Vigilancia y Control Fronterizo .....	45
Cooperación Transnacional.....	46
Bibliografía.....	47

**Índice de figuras**

Figura 1. ....43

## Resumen

Durante el año 2022, la frontera norte del Ecuador, en particular la provincia del Carchi, experimentó una creciente problemática de seguridad, caracterizada por actividades ilegales como el tráfico de drogas, el contrabando y la migración irregular. Estos desafíos representan una seria amenaza para la integridad territorial del país y la seguridad de la población local. Para abordar esta problemática, se llevó a cabo una investigación que analizó los factores geoeconómicos que influyen en esta situación.

La investigación se centra en tres objetivos específicos: identificar y analizar los principales factores geoeconómicos que inciden en la inestabilidad y la seguridad en la frontera norte, investigar la relación entre actividades ilegales y factores geoeconómicos, y determinar cómo la proximidad geográfica con zonas de producción y de drogas en Colombia influye en la problemática de seguridad en la región.

Se encontró que la falta de oportunidades laborales, el subdesarrollo y la pobreza en la provincia del Carchi crean un entorno propicio para el florecimiento de actividades ilegales. Además, la posición geográfica estratégica de la provincia en la frontera con Colombia facilita la entrada y salida de bienes ilícitos, como drogas y contrabando.

Para abordar estos desafíos, el gobierno ecuatoriano implementó estrategias militares integrales, incluyendo un despliegue masivo de fuerzas de seguridad en la frontera y patrullajes estratégicos. También se promovió la colaboración interinstitucional y se buscaron relaciones internacionales para respaldar la seguridad en la región.

Si bien se lograron avances positivos, la persistencia de actividades ilegales y la complejidad de la situación resaltan la necesidad de mantener un enfoque continuo y adaptable para garantizar la seguridad y la estabilidad en la frontera norte del Ecuador, específicamente en la provincia del Carchi.

*Palabras clave:* desafíos de seguridad, factores geoeconómicos, frontera norte

### **Abstract**

During 2022, the northern border of Ecuador, particularly the province of Carchi, experienced a growing security challenge characterized by illegal activities such as drug trafficking, smuggling, and irregular migration. These challenges pose a serious threat to the country's territorial integrity and the safety of the local population. To address this issue, an investigation was conducted to analyze the geo-economic factors influencing this situation.

The research focused on three specific objectives: identifying and analyzing the main geo-economic factors affecting instability and security in the northern border, investigating the relationship between illegal activities and geo-economic factors, and determining how the geographical proximity to drug production and trafficking areas in Colombia influences security issues in the region.

It was found that the lack of job opportunities, underdevelopment, and poverty in the province of Carchi create a conducive environment for the flourishing of illegal activities. Additionally, the province's strategic geographical position on the border with Colombia facilitates the entry and exit of illicit goods such as drugs and contraband.

To address these challenges, the Ecuadorian government implemented comprehensive military strategies, including a massive deployment of security forces on the border and strategic patrols. Inter-institutional collaboration was also promoted, and international relationships were sought to support security in the region.

While positive progress was achieved, the persistence of illegal activities and the complexity of the situation highlight the need to maintain a continuous and adaptable approach to ensure security and stability on the northern border of Ecuador, specifically in the province of Carchi.

*Keywords:* security challenges, geo-economic factors, northern border

## Capítulo I

### Introducción

La frontera norte del Ecuador, en particular la provincia del Carchi, ha sido históricamente un área sensible en términos de seguridad debido a su ubicación geográfica estratégica y su relación con factores geoeconómicos. Durante el año 2022, se ha evidenciado un aumento en la problemática de seguridad en esta región, con la presencia de actividades ilegales, tráfico de drogas, contrabando y movimientos migratorios irregulares. Estos problemas plantean un desafío significativo para la estabilidad y el bienestar de la población local, además de generar preocupación en las autoridades nacionales sobre la protección de la soberanía y la integridad territorial del país.

La ubicación geográfica del Carchi, en la frontera con Colombia, le confiere una posición estratégica en términos de conectividad y comercio, pero también lo expone a diversos desafíos de seguridad. La porosidad de la frontera, la existencia de pasos informales y las condiciones geográficas adversas hacen que el control de la región sea complejo y se preste para el desarrollo de actividades ilícitas. Además, la cercanía con zonas de producción y tráfico de drogas en el país vecino agrega una dimensión adicional a la problemática, donde los grupos criminales transnacionales encuentran oportunidades para operar y expandir sus redes de narcotráfico y otras actividades ilegales.

Los factores económicos tienen un papel destacado en la problemática de la seguridad en esta región. La falta de oportunidades laborales y desarrollo económico en el Carchi ha llevado a que algunos habitantes busquen alternativas en actividades ilícitas, como el contrabando y el narcotráfico, que ofrecen mayores beneficios económicos en comparación con las opciones legales. Además, la existencia de una economía informal en la frontera facilita la circulación de bienes y personas de manera irregular, lo que dificulta el control de las autoridades y aumenta el riesgo de infiltración de grupos criminales.

Ante este panorama, es fundamental analizar cómo los factores geoeconómicos influyen en la dinámica de la seguridad en la frontera norte del Ecuador y cómo pueden afectar la formulación y ejecución de estrategias militares y de seguridad para abordar eficazmente esta problemática. La presente investigación busca arrojar luz sobre estos aspectos cruciales, aportando elementos para la toma de decisiones informadas y la implementación de medidas efectivas que contribuyan a garantizar la paz y la seguridad en la región del Carchi y, por ende, en todo el territorio ecuatoriano. Asimismo, se espera que los resultados obtenidos puedan servir como base para la planificación de políticas públicas integrales que aborden tanto los aspectos económicos como los desafíos de seguridad en esta área geográfica tan estratégica.

### **Planteamiento del problema.**

La frontera norte del Ecuador, específicamente la provincia del Carchi, ha experimentado un preocupante y creciente aumento en la problemática de seguridad durante el año 2022. Diversas actividades ilegales, como el tráfico de drogas, el contrabando de mercancías y los movimientos migratorios irregulares, han generado un ambiente de inestabilidad y vulnerabilidad en la región. Esta situación representa una seria amenaza no solo para la integridad territorial del país, sino también para el bienestar y la seguridad de la población local que reside en esta zona fronteriza.

El tráfico de drogas, en particular, ha permeado la región del Carchi debido a su ubicación geográfica estratégica, cercana a rutas y corredores utilizados por las organizaciones criminales internacionales. La proximidad con Colombia, uno de los principales productores de drogas ilícitas en el mundo, ha facilitado el traslado y el contrabando de sustancias prohibidas a través de esta frontera. Los grupos criminales transnacionales han aprovechado las complejas características geográficas de la zona, como la presencia de montañas, valles y ríos, para ocultar sus actividades ilícitas y evadir los esfuerzos de las fuerzas de seguridad (Vizúete, 2023).

Además del tráfico de drogas, el contrabando de mercancías es otra problemática relevante que afecta la seguridad en la frontera norte del Ecuador. La existencia de pasos informales y una economía informal en la región facilitan la circulación de bienes de manera irregular, lo que dificulta el control y la regulación por parte de las autoridades. Esta actividad ilícita no solo tiene implicaciones económicas, afectando los ingresos fiscales y el comercio legal, sino que también crea un ambiente propicio para el lavado de dinero y la financiación de otras actividades delictivas.

Laredo(2023) expresa que es importante mencionar que los movimientos migratorios irregulares se han convertido en un componente preocupante de la problemática de seguridad en la frontera norte del Ecuador durante el año 2022. La zona ha sido utilizada como punto de paso para personas que buscan migrar hacia otros países de la región, lo que ha generado flujos migratorios descontrolados y una presión adicional sobre los recursos y servicios locales. Estos movimientos, muchas veces llevados a cabo por redes de contrabandistas y traficantes de personas, pueden poner en riesgo la seguridad y el bienestar de los migrantes y también contribuir a la infiltración de personas involucradas en actividades criminales.

Es evidente que la interacción de factores geoeconómicos en la frontera norte del Ecuador ha influido de manera significativa en la exacerbación de la problemática de seguridad. La falta de oportunidades económicas y laborales en la región ha llevado a algunos habitantes a buscar alternativas en actividades ilegales, lo que agrava el círculo vicioso de la inestabilidad y la vulnerabilidad.

Ante esta compleja situación, es imperativo abordar con prontitud y de manera integral los factores geoeconómicos que contribuyen a la problemática de seguridad en la frontera norte del Ecuador. Un análisis detallado de estos factores permitirá entender mejor la dinámica de la situación, identificar las causas subyacentes y, en última instancia, desarrollar estrategias y políticas efectivas para fortalecer la seguridad, promover el desarrollo económico y salvaguardar la soberanía nacional en esta región fronteriza. La presente investigación se propone abordar estos retos con el fin de aportar conocimientos sólidos que

contribuyan a la construcción de un entorno más seguro, próspero y estable en la frontera norte del Ecuador, en beneficio de su población y de toda la nación.

### **Preguntas de investigación**

1. ¿Cuáles son los principales factores geoeconómicos que están influyendo en la inestabilidad y la problemática de seguridad en la frontera norte del Ecuador, específicamente en la provincia del Carchi, durante el año 2022?
2. ¿Cómo se manifiestan las actividades ilegales, como el tráfico de drogas y el contrabando, en relación con los factores geoeconómicos presentes en la región?
3. ¿En qué medida la cercanía geográfica con zonas de producción y tráfico de drogas en Colombia influye en la problemática de seguridad en la frontera norte del Ecuador?

Mediante el análisis detallado de estos factores, se pretende obtener una visión integral de la interacción entre aspectos geoeconómicos y la situación de seguridad en la región del Carchi y, por ende, proporcionar información relevante para la toma de decisiones informadas y la implementación de medidas efectivas que contribuyan a fortalecer la seguridad y estabilidad de la frontera norte del Ecuador en el futuro. Asimismo, se espera que los hallazgos de esta investigación puedan servir como base para la planificación de políticas públicas integrales que aborden de manera integral los desafíos de seguridad y desarrollo económico en esta área estratégica del país

### **Justificación**

La frontera norte del Ecuador, en particular la provincia del Carchi, ha sido escenario de una creciente problemática de seguridad durante el año 2022, caracterizada por actividades ilegales como el tráfico de drogas, el contrabando y los movimientos migratorios irregulares. Estos desafíos representan una seria amenaza para la integridad territorial del país, la seguridad de la población local y la estabilidad regional en general. Ante esta situación, resulta imprescindible llevar a cabo una investigación que aborde de manera integral los factores geoeconómicos que están incidiendo en dicha problemática, con el propósito de entender sus raíces y proponer soluciones efectivas.



La presente investigación tiene una relevancia sustancial en varios aspectos. En primer lugar, se espera que los resultados obtenidos proporcionen un análisis detallado y actualizado de los factores geoeconómicos que influyen en la inestabilidad y la problemática de seguridad en la frontera norte del Ecuador, específicamente en la provincia del Carchi. El conocimiento generado a partir de esta investigación será esencial para comprender mejor la dinámica de la región y permitirá a las autoridades y a la comunidad internacional diseñar e implementar estrategias más eficaces y pertinentes para abordar estos desafíos.

Además, la incidencia de actividades ilegales, como el tráfico de drogas y el contrabando, puede tener un impacto negativo en la economía local y nacional, afectando la recaudación fiscal, el comercio legítimo y la generación de empleo formal. Por tanto, analizar el vínculo entre estos delitos y los factores geoeconómicos permitirá entender cómo estas actividades ilícitas pueden estar afectando la estabilidad económica de la región y, en última instancia, ofrecer recomendaciones para promover el desarrollo económico sostenible y legítimo en el Carchi.

Asimismo, la economía informal y las oportunidades laborales limitadas son factores que pueden estar contribuyendo al aumento de actividades ilícitas en la frontera norte del Ecuador. En este sentido, esta investigación busca arrojar luz sobre la relación entre estas condiciones socioeconómicas y la problemática de seguridad, aportando conocimientos valiosos para orientar políticas públicas que impulsen el crecimiento económico inclusivo y la generación de empleo en la región.

Por otro lado, la cercanía geográfica con zonas de producción y tráfico de drogas en Colombia representa un desafío adicional en la frontera norte del Ecuador. Comprender cómo esta proximidad influye en la problemática de seguridad permitirá abordar los problemas desde una perspectiva regional, identificando áreas de cooperación y colaboración entre los países para enfrentar de manera más eficiente el crimen transnacional.

## **Objetivos**

### ***Objetivo General***

Analizar la incidencia de los factores geoeconómicos en la problemática de seguridad en la frontera norte del Ecuador, específicamente en la provincia del Carchi, durante el año 2022, con el propósito de comprender cómo estos factores influyen en la inestabilidad y vulnerabilidad de la región y proporcionar recomendaciones para fortalecer la seguridad y promover el desarrollo económico en el área.

### ***Objetivos específicos***

- Identificar y analizar los principales factores geoeconómicos que están incidiendo en la inestabilidad y la problemática de seguridad en la frontera norte del Ecuador, focalizando el estudio en la provincia del Carchi durante el año 2022.
- Investigar y describir cómo las actividades ilegales, como el tráfico de drogas y el contrabando, se manifiestan y relacionan con los factores geoeconómicos presentes en la región, a fin de comprender cómo estas actividades encuentran oportunidades y recursos para desarrollarse en el contexto económico y geográfico específico.
- Determinar la medida en que la cercanía geográfica con zonas de producción y tráfico de drogas en Colombia influye en la problemática de seguridad en la frontera norte del Ecuador, analizando cómo la proximidad con estas áreas afecta el flujo de actividades ilícitas y la dinámica de los grupos criminales transnacionales en la región del Carchi durante el año 2022.

## Capítulo II: Marco Teórico

### Factores geoeconómicos

Magnani (2020), expresa que los factores geoeconómicos son elementos clave que definen la relación entre la geografía y la economía de una región. La ubicación geográfica de un territorio desempeña un papel fundamental en su desarrollo económico y en su integración a los mercados nacionales e internacionales. Por ejemplo, una región cercana a importantes vías fluviales o a puertos estratégicos puede beneficiarse de un acceso más fácil al comercio y a la inversión extranjera, lo que puede potenciar su crecimiento económico.

Sabatellano & Serrani (2021), definen los factores geoeconómicos como el conjunto de condiciones geográficas y económicas que influyen en la localización y distribución de las actividades económicas en una región o país. Estos factores comprenden aspectos como la proximidad a mercados, la disponibilidad de recursos naturales, la calidad de la infraestructura de transporte y comunicaciones, y las políticas gubernamentales relacionadas con el comercio y la inversión. Según estos autores, el análisis de los factores geoeconómicos es esencial para entender cómo se configura la economía de una región y cómo puede mejorar su competitividad y desarrollo.

Valton, (2023), los factores geoeconómicos son los aspectos geográficos y económicos que interactúan y determinan la posición y el papel de una región dentro de una economía más amplia. Estos factores incluyen la ubicación geográfica, la conectividad con otras áreas, la estructura productiva, la especialización económica y la capacidad de innovación, enfatiza que comprender los factores geoeconómicos es esencial para evaluar la competitividad de una región y diseñar estrategias de desarrollo territorial adecuadas.

### Modelo teórico

Los factores geoeconómicos abarcan diversas dimensiones que interactúan y se complementan para influir en el desarrollo económico y comercial de una región o país. La dimensión geográfica es fundamental, ya que comprende la ubicación geográfica de la región, su topografía y clima, así como su acceso a vías fluviales o costas marítimas. Estos

elementos geográficos pueden afectar la conectividad y la accesibilidad de la región, lo que a su vez tiene un impacto en la logística y en las oportunidades de comercio tanto a nivel nacional como internacional (Olaya, 2020).

### **Conceptualización de las dimensiones**

Una dimensión importante de los factores geoeconómicos es la relacionada con los recursos naturales disponibles en la región. La presencia y abundancia de recursos como minerales, petróleo, gas, agua, bosques y tierras agrícolas pueden influir en las actividades económicas y productivas dominantes en la región. La explotación y utilización adecuada de estos recursos pueden impulsar industrias específicas y generar oportunidades económicas (Frenkel, 2020).

La dimensión de infraestructura y conectividad también es crucial. Una infraestructura bien desarrollada, que incluya carreteras, puertos, aeropuertos, ferrocarriles y telecomunicaciones eficientes, mejora la conectividad de la región con otros mercados y facilita el movimiento de bienes y personas. Una buena infraestructura es un factor clave para mejorar la competitividad de la región y atraer inversiones (Castillo, 2019).

Además, la dimensión de mercado y acceso a mercados es esencial para el desarrollo económico. La cercanía geográfica a mercados importantes y el acceso a ellos pueden abrir oportunidades comerciales y mejorar la competitividad de la región. Una ubicación estratégica en relación con centros económicos y de consumo puede permitir una mayor penetración en los mercados nacionales e internacionales.

La dimensión política y regulatoria también desempeña un papel importante. Las políticas gubernamentales y las regulaciones en materia económica, comercial, fiscal y laboral pueden crear un entorno propicio para los negocios o, por el contrario, representar barreras para el desarrollo económico. Un ambiente político estable y amigable para los negocios puede atraer inversiones y estimular el crecimiento económico (Espinoza, 2019).

Por último, la dimensión de especialización económica es un factor que se relaciona con la concentración de actividades económicas y la especialización en determinados sectores productivos. La identificación de áreas de especialización y ventaja comparativa puede impulsar el desarrollo económico de la región y mejorar su competitividad en el mercado global (Espinoza, 2019).

En conjunto, estas dimensiones de los factores geoeconómicos están interrelacionadas y su análisis conjunto es esencial para comprender la complejidad del desarrollo económico y las relaciones comerciales en una región o país. Un enfoque integral de estas dimensiones permite identificar oportunidades y desafíos para fomentar un crecimiento económico sostenible y mejorar la competitividad en el contexto global.

### **Teoría Sustantiva**

La teoría sustantiva de la geopolítica, también conocida como geopolítica clásica, es una corriente de pensamiento que se originó en el siglo XIX y se desarrolló principalmente durante la primera mitad del siglo XX. Esta teoría se centra en el análisis de las relaciones entre el espacio geográfico, el poder político y los conflictos internacionales.

Uno de los principales exponentes de la geopolítica clásica fue Sir Halford John Mackinder, un geógrafo y político británico, quien en 1904 presentó su teoría del "Heartland" (Corazón del Mundo). Mackinder argumentó que el control del corazón de Eurasia, una vasta región que abarca gran parte de Europa y Asia, otorgaría a su poseedor un poder geoestratégico y geopolítico dominante en el mundo. Consideraba que esta región era esencial debido a su extensión territorial, su riqueza en recursos naturales y su acceso tanto a los océanos Atlántico como Pacífico (Carevana, 2022).

Otra figura importante de la geopolítica clásica fue Karl Haushofer, un geógrafo alemán, quien desarrolló la teoría del "Espacio Vital" (Lebensraum). Haushofer sostenía que Alemania necesitaba expandirse territorialmente para garantizar sus recursos y su

supervivencia como nación. Sus ideas tuvieron una influencia significativa en la política exterior de la Alemania nazi durante la Segunda Guerra Mundial (Talledos, 2019).

La geopolítica clásica se caracteriza por enfocarse en la importancia de la geografía y del control de territorios estratégicos para el poder y la seguridad de los Estados. Se centra en el análisis de las dimensiones geográficas de los conflictos internacionales y en la comprensión de cómo la geografía influye en las relaciones de poder entre Estados y en la formulación de estrategias geopolíticas.

Es importante destacar que la geopolítica clásica ha sido objeto de críticas y controversias debido a su enfoque determinista y su énfasis en el poder militar y territorial. En la actualidad, la geopolítica ha evolucionado hacia enfoques más multidisciplinarios e inclusivos, que toman en cuenta factores económicos, culturales y ambientales en el análisis de las relaciones internacionales y los conflictos globales.

### **Seguridad de la frontera**

Peña et ál.(2019), expresan que la seguridad en la frontera se refiere a las medidas y políticas implementadas por un país para proteger su soberanía y garantizar la integridad territorial en las zonas limítrofes con otros países. Esto implica el control de la entrada y salida de personas, bienes y mercancías a través de los puntos fronterizos, con el objetivo de prevenir actividades ilegales como el contrabando, el tráfico de drogas, la inmigración irregular y el terrorismo.

Desde una perspectiva más amplia, Zarco & Chacon, (2020), expresan que la seguridad en la frontera abarca también la promoción de la estabilidad y la cooperación con los países vecinos para prevenir conflictos y tensiones que puedan surgir en estas áreas limítrofes. Además del enfoque en medidas de control y vigilancia, se busca fomentar la confianza y la colaboración entre las naciones para abordar desafíos compartidos, como el manejo de crisis humanitarias o desastres naturales que puedan afectar la región fronteriza.

Lois (2020) expresan que la seguridad en la frontera también puede entenderse como el bienestar y la protección de la población local que reside en áreas cercanas a la frontera. Esto implica brindar condiciones de vida seguras y oportunidades de desarrollo económico para evitar que la población se involucre en actividades ilegales motivadas por la falta de opciones legítimas. Asimismo, se busca proteger los derechos humanos de las personas migrantes y refugiadas que atraviesan la frontera en busca de una vida mejor, asegurando su trato digno y respetuoso durante los procesos de control y atención.

La seguridad de la frontera es un componente esencial para salvaguardar la integridad territorial y la protección de un país. La vigilancia fronteriza se configura como un sistema integral de medidas y actividades cuyo propósito radica en supervisar y regular el tránsito de personas, bienes y actividades ilícitas en los confines nacionales. Esta estrategia abarca el empleo de tecnologías avanzadas como cámaras de vigilancia, radares y drones, así como la presencia de personal especializado de seguridad y aduanas en ubicaciones estratégicas. El objetivo central es identificar y prevenir posibles amenazas y riesgos que puedan surgir en esta área sensible.

El control migratorio representa otro pilar fundamental en el resguardo de las fronteras. Esto involucra el establecimiento de procedimientos para regularizar y supervisar el flujo de individuos que cruzan los límites geográficos del país. Esto abarca desde la verificación minuciosa de documentos de identidad, visados y permisos de ingreso, hasta la aplicación de políticas migratorias que determinan quiénes tienen la autorización para entrar al país y bajo qué condiciones. A su vez, el control migratorio se encarga de prevenir la inmigración ilegal y dismantelar redes de tráfico de personas que puedan aprovecharse de la vulnerabilidad de las fronteras.

En un contexto globalizado, la cooperación internacional emerge como un elemento crucial en la gestión de la seguridad fronteriza. La interacción y coordinación entre países vecinos y la colaboración con organizaciones internacionales resultan esenciales para afrontar las amenazas que trascienden las fronteras. A través del intercambio de información

de inteligencia, la ejecución de operativos conjuntos y la implementación de acuerdos bilaterales o multilaterales, se busca abordar fenómenos transfronterizos como el contrabando, el tráfico de drogas y el terrorismo de manera eficiente y efectiva. La cooperación internacional permite enfrentar los desafíos que supone la seguridad en las fronteras de manera más integral y con una perspectiva compartida.

### **Modelo teórico**

La seguridad de la frontera abarca diversas dimensiones interconectadas que trabajan en conjunto para salvaguardar la integridad territorial y la protección de los ciudadanos. En primer lugar, la seguridad física y la vigilancia juegan un papel esencial al involucrar la implementación de medidas físicas y tecnológicas para monitorear activamente las áreas fronterizas. Esto incluye la instalación de barreras físicas y la utilización de tecnologías avanzadas como cámaras de vigilancia, radares y drones, con el objetivo de detectar movimientos sospechosos y prevenir actividades ilícitas.

El control de acceso constituye otra dimensión vital al establecer procedimientos y regulaciones para determinar quiénes pueden ingresar al país a través de las fronteras. Implica la verificación meticulosa de documentos de identificación, visados y permisos de entrada, así como la aplicación de políticas migratorias para gestionar el flujo de personas de manera legal y segura. Al mismo tiempo, el control de acceso se enfoca en impedir la entrada de individuos indocumentados y combatir el tráfico de migrantes.

Además, la prevención de amenazas transfronterizas se destaca como una dimensión fundamental. Aquí, el enfoque se centra en identificar y prevenir actividades ilícitas que cruzan las fronteras, como el contrabando de bienes y mercancías ilegales, el tráfico de drogas y armas, así como el tráfico de personas. Esta dimensión exige la cooperación tanto a nivel nacional como internacional para llevar a cabo operativos conjuntos y compartir información de inteligencia, con el objetivo de detectar y detener estas amenazas de manera eficaz.



La cooperación internacional también se erige como una dimensión clave en la seguridad de la frontera. La colaboración entre países vecinos y organizaciones internacionales permite abordar desafíos transfronterizos de manera más efectiva, intercambiando conocimientos y recursos para prevenir y combatir las actividades ilícitas. Por último, no se puede pasar por alto la dimensión socioeconómica, ya que el desarrollo de las regiones fronterizas puede reducir la vulnerabilidad a actividades ilegales al brindar oportunidades legítimas de empleo y mejorar las condiciones de vida en estas áreas. En última instancia, el enfoque integral en estas dimensiones contribuye a garantizar una seguridad de frontera equilibrada, respetuosa de los derechos humanos y eficaz en la protección de las naciones y sus ciudadanos.

### **Teoría sustantiva**

#### ***Teoría de la Seguridad Nacional:***

La teoría de la seguridad nacional se originó en el contexto de la Guerra Fría y enfatiza la importancia de proteger la integridad del Estado-nación frente a amenazas internas y externas. En el contexto de la seguridad de las fronteras, esta teoría argumenta que el Estado debe controlar sus límites territoriales para evitar la infiltración de elementos hostiles o subversivos que puedan poner en peligro la estabilidad política y la cohesión social. Esto implica mantener un control estricto sobre la inmigración, el tráfico ilegal de drogas y armas, y cualquier actividad que pueda socavar la soberanía del Estado. Las fronteras seguras son vistas como un componente esencial para la preservación de la identidad y los intereses nacionales (Aguilar, 2021)

#### ***Teoría del Realismo en Relaciones Internacionales:***

El realismo en relaciones internacionales se basa en la premisa de que los Estados buscan maximizar su poder y seguridad en un sistema internacional caracterizado por la competencia y el conflicto. En el contexto de la seguridad de las fronteras, el realismo argumenta que los Estados deben adoptar una postura defensiva y fortalecer sus

capacidades militares para disuadir posibles agresiones. Las fronteras seguras se convierten en una herramienta para asegurar la integridad territorial y proteger los intereses nacionales, ya que cualquier debilidad en las fronteras podría ser explotada por actores hostiles en busca de ventajas estratégicas (Abad, 2019).

### ***Teoría de la Interdependencia Compleja:***

La teoría de la interdependencia compleja reconoce que en la era de la globalización, las fronteras y la seguridad no pueden abordarse solo desde una perspectiva militar. Además de las amenazas tradicionales, los Estados enfrentan desafíos transnacionales como el terrorismo, el crimen organizado y los problemas ambientales, que requieren una cooperación internacional más amplia. En este enfoque, la seguridad de las fronteras se ve en términos de manejar riesgos compartidos a través de la colaboración entre Estados, organizaciones internacionales y actores no estatales. La seguridad se convierte en un concepto más amplio que involucra la promoción del desarrollo económico, la paz y la estabilidad regional (Becerra, 2020).

### ***Estrategia Militar***

Segura (2021), expone que la estrategia militar comienza con la definición clara de los objetivos y metas que se pretenden alcanzar. Estos pueden incluir la conquista de un territorio, la eliminación de una amenaza específica, la protección de intereses nacionales, entre otros. Establecer objetivos claros es fundamental para orientar todas las decisiones y acciones militares hacia un propósito común.

La estrategia militar de acuerdo Makotczenko (2019), expresa que implica la determinación de cómo se utilizarán los recursos militares disponibles, como fuerzas humanas, equipo, logística y tecnología. Esto incluye la distribución estratégica de tropas en el campo de batalla, la asignación de recursos en función de las prioridades y la planificación de operaciones militares para maximizar el impacto de los activos disponibles.

La estrategia militar según Cortez (2019), son elementos fundamentales de la estrategia militar. Las tácticas son acciones específicas y detalladas tomadas en el campo de batalla para lograr objetivos tácticos. Las maniobras se refieren a los movimientos y cambios de posición de las fuerzas militares para engañar, sorprender o desequilibrar al enemigo. Las tácticas y maniobras deben estar alineadas con los objetivos estratégicos para garantizar que contribuyan al éxito general de la misión.

### **Modelo Teórico**

Las estrategias militares abarcan diversas dimensiones interrelacionadas que desempeñan roles fundamentales en la planificación y ejecución de operaciones. Estas dimensiones contribuyen de manera conjunta al logro de objetivos militares y políticos, asegurando que las acciones en el campo de batalla estén alineadas con consideraciones políticas, operativas, logísticas, económicas, psicológicas y tecnológicas (Mata, 2020).

### **Conceptualización dimensiones**

- **Dimensión Política:** Esta dimensión involucra la relación entre los objetivos militares y los objetivos políticos más amplios. Las decisiones militares deben estar en línea con las metas políticas y los intereses nacionales. La estrategia militar debe considerar cómo el uso de la fuerza afectará las relaciones diplomáticas, la opinión pública y otros factores políticos (Yaune, 2019).
- **Dimensión Operacional:** Esta dimensión se centra en la planificación y ejecución de operaciones militares en el campo de batalla. Incluye la organización de fuerzas, la asignación de recursos, la coordinación táctica y la implementación de maniobras para lograr objetivos específicos. La dimensión operacional es esencial para la conducción efectiva de las operaciones militares (Telo, 2019).
- **Dimensión Logística:** La logística es crucial en la estrategia militar, ya que implica la gestión y el suministro de recursos necesarios para mantener las operaciones. Esto incluye la distribución de alimentos, municiones, combustible y equipos a las fuerzas

en el terreno. Una logística efectiva es esencial para mantener la capacidad operativa y la sostenibilidad de las fuerzas militares (Jensen, 2020).

- **Dimensión Económica:** Los aspectos económicos también son relevantes en la estrategia militar. Los recursos financieros y económicos disponibles influyen en la capacidad de financiar operaciones, adquirir equipo y mantener una fuerza militar efectiva. La estrategia militar debe considerar la relación entre los recursos económicos y los objetivos militares (Valton, 2023).

- **Dimensión Psicológica:** Esta dimensión se refiere al impacto psicológico en el enemigo, la propia fuerza militar y la población en general. La propaganda, la moral de las tropas, el efecto de sorpresa y el impacto en la percepción pública son aspectos importantes a considerar en la estrategia militar (Buitron, 2020).

- **Dimensión Tecnológica:** Las capacidades tecnológicas, como sistemas de armas avanzados, comunicaciones y vigilancia, influyen en la planificación y ejecución de operaciones militares. La estrategia militar debe incorporar el uso efectivo de la tecnología para obtener ventajas tácticas y operativas (Meneses, 2019).

### **Teoría Sustantiva**

Teoría de la Guerra Justa: Aunque no es exclusivamente una teoría estratégica, la perspectiva de la guerra justa ha ejercido una influencia significativa en la formulación de estrategias militares éticas a lo largo de la historia. Esta teoría tiene sus raíces en la ética y la moral, buscando establecer criterios que determinen cuándo es justificable recurrir a la guerra y cómo deben conducirse las hostilidades. Proporciona pautas para evaluar la legitimidad de las acciones militares, considerando factores como la causa justa, la proporcionalidad en el uso de la fuerza y la protección de los no combatientes. La teoría de la guerra justa ha influido en cómo se planifican y ejecutan las operaciones militares, asegurando que incluso en el contexto de un conflicto armado, se mantenga un sentido de ética y responsabilidad (Basquez, 2020).

Teoría de la Disuasión: La teoría de la disuasión es fundamental en la planificación estratégica, especialmente en el ámbito de la política internacional y las relaciones entre estados. Esta teoría se basa en la premisa de que la amenaza creíble de represalias puede prevenir conflictos. La disuasión implica que una nación muestre una capacidad militar convincente y esté dispuesta a utilizarla en caso de ataque. Al demostrar esta capacidad, se busca desalentar a otros actores de emprender acciones hostiles, ya que temen las consecuencias que enfrentarían. La teoría de la disuasión se basa en la lógica de que un equilibrio de temor puede reducir la probabilidad de que ocurran conflictos a gran escala (Gomez, 2020).

Teoría del Dominio de los Medios: La teoría del dominio de los medios es una perspectiva estratégica que destaca la importancia de la superioridad tecnológica y logística en el campo de batalla. Según esta teoría, aquellos que puedan controlar o negar el uso de tecnología avanzada y recursos estratégicos a su adversario tendrán una ventaja decisiva. Esto podría incluir el control del espacio aéreo, el dominio de las comunicaciones y la capacidad de interrumpir el suministro del enemigo. La teoría del dominio de los medios impulsa a las fuerzas militares a centrarse en la adquisición y el desarrollo de tecnologías avanzadas, así como en la implementación de tácticas que exploten estas ventajas tecnológicas para lograr objetivos estratégicos (Ferrari, 2022).

Estas teorías ejemplifican cómo diferentes enfoques conceptuales han influido en la planificación y ejecución de estrategias militares a lo largo de la historia, abordando aspectos éticos, preventivos y tecnológicos en el campo de la seguridad y el conflicto.

### **Seguridad en la Frontera Ecuador**

La seguridad en la frontera de Ecuador, especialmente en lugares como Tulcán, es un aspecto de gran relevancia para garantizar la integridad territorial y proteger a los ciudadanos de actividades ilícitas y amenazas transfronterizas. Tulcán, como ciudad fronteriza con Colombia, enfrenta desafíos únicos en términos de seguridad debido a su ubicación estratégica.

La vigilancia fronteriza en Tulcán y sus alrededores involucra la implementación de tecnologías de vigilancia como cámaras de seguridad, radares y patrullaje constante para monitorear el tráfico de personas y bienes a lo largo de la frontera. El control migratorio se vuelve esencial para regular el flujo de personas que cruzan la frontera, asegurando que los individuos cuenten con la documentación adecuada y cumplen con los requisitos legales para ingresar al país.

La prevención de amenazas transfronterizas es crucial en una región como Tulcán, donde el contrabando y el tráfico ilícito pueden representar desafíos significativos. La cooperación internacional, tanto con Colombia como con organizaciones internacionales, es fundamental para compartir información de inteligencia y coordinar acciones conjuntas para abordar actividades ilegales como el tráfico de drogas y el contrabando (Guijarro, 2019).

Dado que la economía y el desarrollo socioeconómico también juegan un papel en la seguridad fronteriza, se deben implementar estrategias que fomenten el crecimiento de la región y brinden oportunidades de empleo legítimas para las comunidades locales. Esto no solo disminuye la vulnerabilidad a actividades ilícitas, sino que también mejora la calidad de vida de los residentes.

Es importante mencionar que la seguridad en la frontera de Ecuador, particularmente en Tulcán, es un enfoque multidimensional que abarca desde la vigilancia y el control migratorio hasta la cooperación internacional y el desarrollo socioeconómico. Al abordar estas dimensiones de manera integral, se busca proteger la integridad del país y asegurar un ambiente seguro y estable en la región fronteriza.

El Gobierno ecuatoriano ha establecido una serie de políticas y acciones para fortalecer la seguridad en la frontera. Estas incluyen la presencia de fuerzas de seguridad, como el Ejército, la Policía Nacional y la Marina, para patrullar y controlar el territorio fronterizo. También se han implementado medidas de control migratorio y aduanero para prevenir el ingreso ilegal de personas y mercancías.

Además, Ecuador ha buscado fortalecer la cooperación y la coordinación con países vecinos, en particular con Colombia y Perú, para abordar de manera conjunta los desafíos de seguridad en la frontera. Esto incluye el intercambio de información, la realización de operaciones conjuntas y el desarrollo de programas de cooperación en materia de seguridad.

Es importante destacar que la seguridad en la frontera es un desafío constante y que se requiere un enfoque integral que abarque aspectos como la prevención del delito, el combate al narcotráfico, la protección de los derechos humanos y el desarrollo socioeconómico de las zonas fronterizas.

## **Teoría Sustantiva**

### ***Teoría del Realismo Defensivo:***

Esta teoría se deriva de la corriente realista en las Relaciones Internacionales y sostiene que los Estados buscan la seguridad y la supervivencia en un sistema internacional principalmente anárquico. En el contexto de la seguridad fronteriza, esta teoría argumenta que los Estados deben asegurarse de que sus fronteras estén bien defendidas para evitar amenazas externas. Se centra en la idea de que los Estados deben fortalecer sus defensas para disuadir a posibles agresores y garantizar la integridad territorial. El enfoque principal es maximizar la seguridad propia y minimizar los riesgos de vulnerabilidad en las fronteras.

### ***Teoría de la Interdependencia Compleja:***

Esta teoría, desarrollada por Robert Keohane y Joseph Nye, amplía la perspectiva de la seguridad más allá del enfoque militar tradicional. Argumenta que los Estados están vinculados por múltiples dimensiones de interdependencia, como la económica, la ambiental y la social. En el contexto de la seguridad fronteriza, esta teoría sugiere que la cooperación y la gestión compartida de los recursos en las zonas fronterizas son fundamentales para prevenir conflictos. En lugar de centrarse únicamente en la defensa militar, la teoría de la interdependencia compleja promueve la diplomacia, los acuerdos multilaterales y las relaciones interregionales como medios para mantener la paz y la seguridad en las fronteras.

Estas teorías proporcionan perspectivas diferentes sobre cómo abordar la seguridad de las fronteras, una desde un enfoque más tradicional y otra desde una perspectiva más amplia y cooperativa. Es importante tener en cuenta que la realidad puede ser más compleja y que los enfoques de seguridad fronteriza a menudo implican una combinación de estrategias basadas en la situación específica de cada país y su relación con sus vecinos.



## Capítulo III: Marco metodológico

### Tipo

La investigación básica, también conocida como investigación pura o fundamental, se refiere a un tipo de estudio científico que tiene como objetivo principal generar conocimiento teórico y comprender fenómenos en su contexto sin una aplicación práctica inmediata. Este enfoque de investigación se centra en ampliar la comprensión de conceptos, teorías y principios subyacentes, con el propósito de contribuir al cuerpo general de conocimiento en un campo particular (Risco, 2023).

En el contexto de la seguridad en la frontera de Tulcán, la investigación básica se utiliza para explorar y comprender las dimensiones, desafíos y factores asociados a este tema de manera más profunda y holística. A través de un enfoque cualitativo y un diseño no experimental, se busca analizar fuentes bibliográficas y documentales para desarrollar una comprensión teórica más completa de la situación. La investigación básica en este contexto puede contribuir a identificar patrones emergentes, revelar conexiones teóricas y arrojar luz sobre aspectos que pueden ser la base para investigaciones futuras o para la formulación de políticas y estrategias más adelante. Aunque la investigación básica no tiene una aplicación inmediata, su contribución al avance del conocimiento puede tener efectos significativos en el largo plazo al enriquecer la comprensión de la seguridad en la frontera y sus implicaciones.

### Enfoque cualitativo

El enfoque cualitativo es una metodología de investigación que busca explorar y comprender fenómenos complejos desde una perspectiva subjetiva (Valle, 2022). Se centra en la interpretación de significados, experiencias y contextos, y se basa en la recopilación y análisis de datos no numéricos, como narrativas, observaciones y discursos. En este estudio sobre la seguridad en la frontera de Tulcán, se optó por el enfoque cualitativo para profundizar en la comprensión de los diversos aspectos y matices que rodean a este tema crucial. La elección del enfoque cualitativo se debe a la naturaleza multidimensional y contextual de la seguridad fronteriza, que va más allá de la mera cuantificación de datos. Al utilizar este

enfoque, se busca capturar las percepciones, opiniones y experiencias de las personas involucradas, lo que permitirá una exploración detallada de las dinámicas y desafíos específicos de Tulcán en relación con la seguridad en la frontera.

El enfoque cualitativo también se adecua a la necesidad de abordar la investigación desde una perspectiva más exploratoria y abierta, sin restricciones preconcebidas sobre las respuestas. A través de métodos cualitativos como entrevistas en profundidad y análisis de contenido, se busca identificar patrones emergentes y comprender la complejidad de los factores que influyen en la seguridad en la frontera. Este enfoque permitirá una comprensión más rica y holística de los desafíos y posibles soluciones, contribuyendo a una visión más completa de la situación.

### **Diseño**

En cuanto al diseño no experimental, se ajusta a la naturaleza del estudio y a los objetivos de investigación. En lugar de manipular variables o realizar experimentos controlados, el diseño no experimental se centra en la recopilación y análisis de datos existentes, como fuentes bibliográficas y documentales (Ramos, 2022). Dado que el objetivo es comprender a fondo la seguridad en la frontera de Tulcán desde una perspectiva cualitativa, la recopilación de información a partir de diversas fuentes documentales permite explorar en profundidad los aspectos teóricos y contextuales relacionados con el tema. Este diseño también se alinea con la investigación básica, ya que busca aumentar el conocimiento teórico sin la intención directa de aplicar los hallazgos en situaciones prácticas.

### **Investigación Bibliográfica Documental**

La investigación bibliográfica y documental es un enfoque metodológico que se basa en la recopilación, análisis y síntesis de información proveniente de fuentes escritas, tales como libros, artículos académicos, informes gubernamentales, documentos históricos y otros materiales documentales. Este tipo de investigación se enfoca en explorar y examinar el

conocimiento existente en una determinada área temática, con el propósito de desarrollar una comprensión profunda de los aspectos teóricos y contextuales relacionados con el tema de estudio.

En el contexto de la investigación sobre la seguridad en la frontera de Tulcán, el enfoque bibliográfico y documental implica analizar una amplia gama de fuentes escritas pertinentes al tema. Esto puede incluir investigaciones anteriores, políticas gubernamentales, informes de organizaciones internacionales, datos estadísticos y literatura académica. La investigación se basa en la revisión exhaustiva de estas fuentes con el fin de identificar patrones, tendencias y perspectivas relevantes que contribuyan a una comprensión más completa de la seguridad en la frontera.

Mediante la investigación bibliográfica y documental, se busca obtener una panorámica detallada de los desafíos, estrategias y contextos relacionados con la seguridad en la frontera de Tulcán. Esta metodología es particularmente útil en investigaciones cualitativas y de carácter exploratorio, ya que permite profundizar en el análisis teórico y contextual sin requerir la realización de experimentos o recolección de nuevos datos. El resultado es una síntesis de conocimiento que puede servir como base para análisis posteriores, identificación de vacíos en la literatura y la formulación de conclusiones sustentadas en evidencia documentada.

## Capítulo VI: Resultados de la Investigación

### Análisis de resultados

El año 2022 marco un período de gran relevancia en cuanto a la seguridad en la frontera norte del Ecuador, particularmente en la provincia del Carchi. Tanto el gobierno como la población reconocieron la importancia crítica de abordar los desafíos que planteaba esta zona limítrofe. Los resultados obtenidos de una exhaustiva búsqueda y análisis revelan la intersección de los factores geoeconómicos y las estrategias militares implementadas, arrojando luz sobre las dinámicas y tendencias que caracterizaron esta situación.

Desde el cierre de enero de 2023, se implementaron medidas decisivas para reforzar la seguridad en la frontera colombo-ecuatoriana, con el objetivo primordial de combatir el creciente tráfico de drogas y personas. La magnitud de esta problemática requirió un enfoque multidimensional y coordinado, reflejado en la creación de la Fuerza de Tarea Conjunta Esmeraldas. Esta fuerza integró a 2100 militares, 2400 policías y representantes del Servicio Nacional de Aduana y de la fiscalía general del Estado. Esta estrategia militar integral buscó abordar las múltiples dimensiones del problema y garantizar la seguridad en la región fronteriza (Infobae , 2023).

El reconocimiento internacional también emergió como un componente crucial en la narrativa de seguridad. En mayo de 2022, el embajador de la Unión Europea ofreció un voto de confianza significativo al afirmar que Carchi era la provincia más segura de la frontera norte. Este reconocimiento validó los esfuerzos emprendidos y procuró proyectar una imagen positiva a nivel internacional, a pesar de las preocupaciones generadas por otras evaluaciones, como la calificación negativa otorgada por el gobierno estadounidense en junio del mismo año. Esta calificación impactó en el sector turístico local y resaltó la complejidad de la situación en el ámbito internacional.

La respuesta gubernamental no solo se concentró en la implementación de una estrategia militar robusta, sino también en la necesidad de preservar la soberanía nacional frente a amenazas concretas como el narcotráfico y la delincuencia organizada transnacional.

El incremento en el número de agentes de seguridad desplegados en la frontera con Colombia reflejó esta determinación, convirtiéndose en un componente central para garantizar la seguridad territorial y la integridad de la población. Las operaciones incluyeron patrullajes masivos y el apoyo a otras instituciones encargadas de mantener el orden y la seguridad en la región (La Hora , 2022).

Sin embargo, la problemática identificada en la búsqueda reveló desafíos intrínsecos. El crimen organizado, bandas urbanas, asaltantes y ladrones comunes emergieron como amenazas que comprometían la seguridad interna. La existencia de más de 30 pasos ilegales entre Ecuador y Colombia se convirtió en un punto crítico, facilitando el tráfico ilícito de drogas y personas, lo que demandaba respuestas contundentes. Además, provincias como Esmeraldas, Carchi y Sucumbíos presentaron tasas alarmantes de muertes violentas en 2022, subrayando la urgencia de abordar la violencia en estas áreas.

La actividad minera ilegal también contribuyó a la inseguridad, con mineros ilegales que devastaban la frontera norte en múltiples frentes. El contrabando, con un impacto significativo del 60% en Carchi, y la captura constante de explosivos y municiones para grupos de narcoguerrilla, agravaban aún más la situación. En resumen, la frontera del Ecuador en la provincia del Carchi en 2022 presentó desafíos complejos y multidimensionales en materia de seguridad. Si bien se implementaron estrategias militares integrales y se obtuvieron resultados positivos, la persistencia de la problemática del crimen organizado, tráfico ilícito y actividades ilícitas resaltó la necesidad de una atención continua y enfoques adaptables para garantizar la seguridad y la estabilidad en la región (Primicias, 2022).

### ***Estrategias militares implementadas en la frontera del Ecuador Carchi, durante el año 2022.***

A lo largo del año 2022, la provincia del Carchi, situada en la frontera de Ecuador, fue escenario de una serie de enfoques estratégicos y medidas contundentes para abordar la creciente inseguridad y la presencia del crimen organizado en la región. Estas estrategias

fueron desarrolladas con el propósito de mitigar los riesgos inherentes a estas problemáticas y restablecer la estabilidad y la confianza tanto entre los habitantes locales como en los visitantes y turistas interesados en explorar la belleza de la provincia.

En abril del 2022, un acontecimiento impactante reverberó a través de la provincia del Carchi. El gobierno de los Estados Unidos emitió una evaluación desfavorable sobre la situación de seguridad en la región. Esta calificación negativa generó preocupaciones legítimas sobre los posibles efectos perjudiciales que podrían recaer en la industria turística, vital para la economía local. Este evento destacó la urgente necesidad de abordar las cuestiones de inseguridad y crimen organizado, ya que no solo afectaban la seguridad de los residentes, sino que también impactaban directamente en el sustento económico de la provincia (El Universo , 2023).

Con la llegada de mayo, sin embargo, se presentó un rayo de esperanza y aliento en medio de esta situación. El embajador de la Unión Europea emitió un mensaje reconfortante al declarar públicamente que, en su opinión, la provincia del Carchi se erigía como la zona más segura en la frontera norte. Esta declaración, respaldada por una figura de autoridad internacional, tuvo el potencial de restablecer la confianza tanto dentro como fuera de la provincia, alentar el turismo y fortalecer la imagen de Carchi como un destino seguro.

Una de las estrategias más prominentes que se implementaron tuvo inicio a principios de junio de 2022. El gobierno ecuatoriano demostró un compromiso inquebrantable al desplegar un contingente impresionante de 4500 uniformados pertenecientes a las fuerzas de seguridad a lo largo de la frontera con Colombia. Este enfoque multifacético involucró la colaboración de la Fuerza de Tarea Conjunta Esmeraldas, compuesta por 2100 efectivos militares y 2400 agentes de la policía. Sumado a esto, se contó con la participación conjunta de representantes del Servicio Nacional de Aduana y de la fiscalía general del Estado. La esencia de esta acción audaz y determinada era doble: salvaguardar la soberanía de Ecuador y contrarrestar las amenazas latentes del narcotráfico y la delincuencia organizada que operaban transnacionalmente en la zona.

Sin embargo, el despliegue masivo de agentes de seguridad se acompañó de una serie de enfoques y medidas prácticas. Entre ellas, los patrullajes masivos emergieron como una herramienta fundamental para identificar, prevenir y enfrentar las actividades ilícitas en la región fronteriza. Estos patrullajes, diseñados estratégicamente, contribuyeron a la presencia constante de fuerzas de seguridad en áreas potencialmente conflictivas, disuadiendo efectivamente a actores delictivos y fortaleciendo la sensación de seguridad en la provincia (El Universo , 2023).

Una característica clave de las estrategias implementadas fue la colaboración activa y coordinada con otras instituciones de seguridad y orden público. Esta colaboración no solo incluyó la participación de las fuerzas armadas y la policía, sino que también se extendió al trabajo conjunto con la fiscalía general del Estado y el Servicio Nacional de Aduana. Este enfoque interinstitucional demostró la capacidad de las autoridades para abordar los problemas de seguridad desde diversas perspectivas, abarcando tanto la prevención como la persecución.

Además, durante el mes de marzo del mismo año, los mandos militares de Ecuador y Colombia sostuvieron una reunión en la ciudad de Tulcán. En este encuentro, se llevó a cabo una evaluación exhaustiva de las acciones llevadas a cabo en la frontera norte hasta ese momento. Esta reunión sirvió como plataforma para el intercambio de información, la revisión de operativos recientes y la formulación de nuevas estrategias y tácticas para fortalecer los controles y la seguridad en la zona.

## **Discusión**

Con relación al objetivo uno es importante mencionar que durante el análisis detallado enfocado en el objetivo específico uno, se destacó que la provincia del Carchi experimentó una marcada influencia de factores geoeconómicos en el año 2022. El desempleo se manifestó como una preocupación central, afectando a un porcentaje significativo de la población. Esta condición generó un entorno de incertidumbre económica, contribuyendo a la inestabilidad en la región. Además, se identificó una diversificación económica limitada, lo

que implica una alta dependencia de sectores específicos, aumentando la vulnerabilidad ante fluctuaciones económicas. Esta situación exacerbó la precariedad económica en áreas ya afectadas. Por otro lado, la falta de acceso a servicios básicos se reveló como un desafío crítico en la provincia. Poblaciones en áreas remotas enfrentaron dificultades para acceder a servicios esenciales como salud y educación, lo que no solo limitó el desarrollo individual, sino que también contribuyó a la sensación de marginación y desigualdad. Estos factores, en conjunto, resaltan cómo la interacción de elementos geoeconómicos específicos creó un contexto propicio para la inestabilidad y la problemática de seguridad en el Carchi durante el año 2022.

En contexto con el objetivo dos se reveló una estrecha relación entre las actividades ilegales y los factores geoeconómicos presentes en la región del Carchi durante 2022. Se observará que la falta de oportunidades económicas conlleva a una mayor predisposición hacia actividades ilícitas como una fuente de ingresos alternativos. Específicamente, el tráfico de drogas y el contrabando encontraron en este contexto un terreno propicio para su desarrollo. Individuos con escasas perspectivas económicas se vieron tentados a participar en estas actividades, lo que exacerbó la problemática de seguridad en la provincia. Esta interacción subraya la necesidad de abordar no solo las actividades ilegales en sí, sino también los factores geoeconómicos que las propician.

Mientras que en relación con el objetivo tres es importante mencionar que el análisis que la cercanía geográfica con zonas de producción y tráfico de drogas en Colombia ejerce una influencia significativa en la problemática de seguridad en la frontera norte del Ecuador, particularmente en la provincia del Carchi durante 2022. La proximidad geográfica creó un ambiente propicio para la dinámica de actividades ilícitas y el aumento de grupos criminales transnacionales en la región. La cercanía con áreas de producción de drogas en Colombia permitió un acceso más fácil a recursos y rutas de tráfico de drogas, lo que atrajo a organizaciones criminales a operar en la zona del Carchi. Esto resultó en un aumento de la violencia y la inseguridad en la región, ya que los grupos criminales compiten por el control



de estas rutas estratégicas. La influencia de estas zonas colombianas en la frontera norte del Ecuador se tradujo en un flujo constante de actividades ilícitas, lo que exigió una respuesta coordinada y efectiva de las autoridades para contrarrestar esta problemática transnacional.

**Propuesta de estrategias militares con objetivos, tiempos y responsables para abordar la problemática de seguridad en la provincia del Carchi, Ecuador (año 2022)**

Objetivo Principal: Mitigar los efectos de factores geoeconómicos en la seguridad de la provincia del Carchi, Ecuador, mediante la implementación de estrategias militares efectivas.

**Estrategias propuestas:**

***Despliegue de fuerzas de respuesta rápida:***

- Objetivo: Establecer unidades especializadas de respuesta rápida para intervenir en emergencias y situaciones críticas.
- Tiempo: Unidad operativa en funcionamiento en 3 meses.
- Responsables: Comando Militar del Carchi, Coordinador de Unidades Especiales.

***Vigilancia y patrullaje estratégico:***

- Objetivo: Realizar patrullajes permanentes en zonas fronterizas y rutas de tráfico ilegal.
- Tiempo: Implementación completa en 6 meses.
- Responsables: Comando de Operaciones Fronterizas, Unidades de Patrullaje Especial.

***Operaciones encubiertas:***

- Objetivo: Infiltrar agentes encubiertos en redes criminales para obtener información y desmantelar operaciones.

- Tiempo: Primer operativo encubierto en 4 meses.
- Responsables: Unidad de Inteligencia Militar, Coordinador de Operaciones Encubiertas.

***Coordinación con agencias internacionales:***

- Objetivo: Establecer alianzas con fuerzas de seguridad de países vecinos para intercambiar información y realizar operaciones conjuntas.
- Tiempo: Convenios firmados en 5 meses.
- Responsables: Jefatura de Relaciones Internacionales, comandantes de Fuerzas Vecinas.

***Fortalecimiento de la inteligencia militar:***

- Objetivo: Mejorar la recopilación y análisis de información de inteligencia para identificar patrones y tendencias delictivas.
- Tiempo: Equipo de análisis en pleno funcionamiento en 4 meses.
- Responsables: Unidad de Inteligencia Militar, Analistas de Inteligencia.

***Capacitación especializada:***

- Objetivo: Impartir entrenamiento en combate al crimen organizado y técnicas avanzadas de seguridad.
- Tiempo: Entrenamiento básico implementado en 2 meses.
- Responsables: Centro de Entrenamiento Militar, Instructores Especializados.

***Involucramiento de la comunidad:***

- Objetivo: Fomentar la colaboración ciudadana a través de programas de denuncia anónima y recompensas.
- Tiempo: Programa en marcha en 3 meses.
- Responsables: Oficial de Enlace Comunitario, Equipo de Divulgación.

Figura 1.

Cronograma

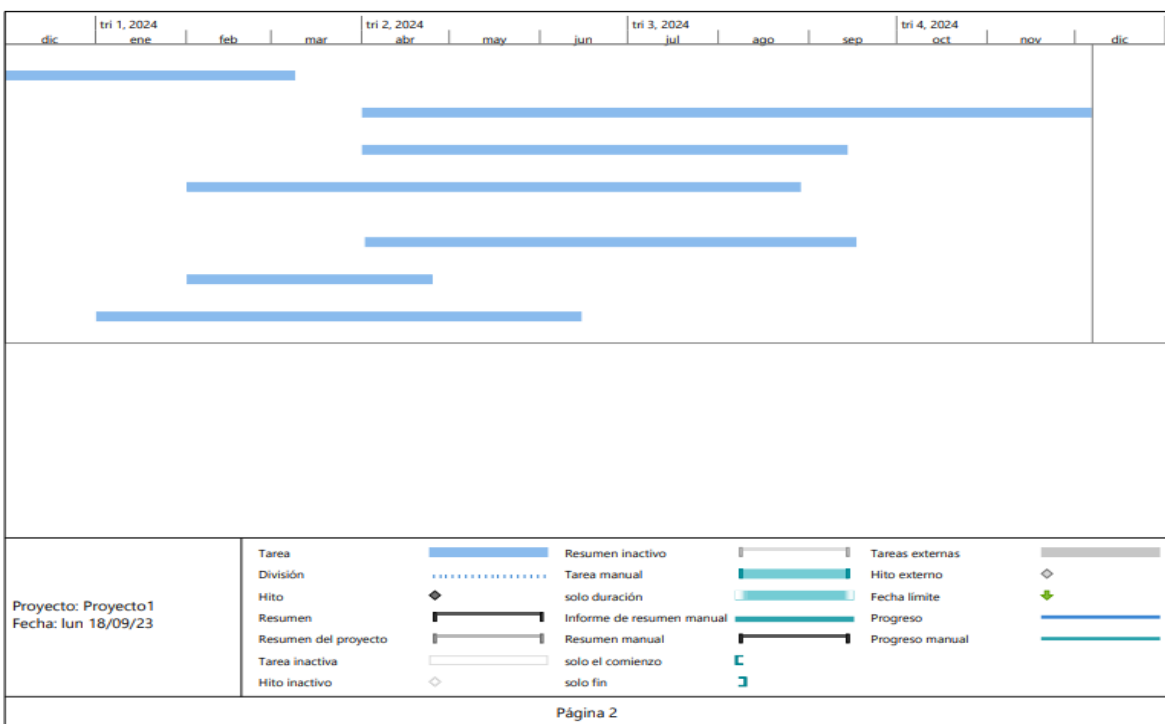
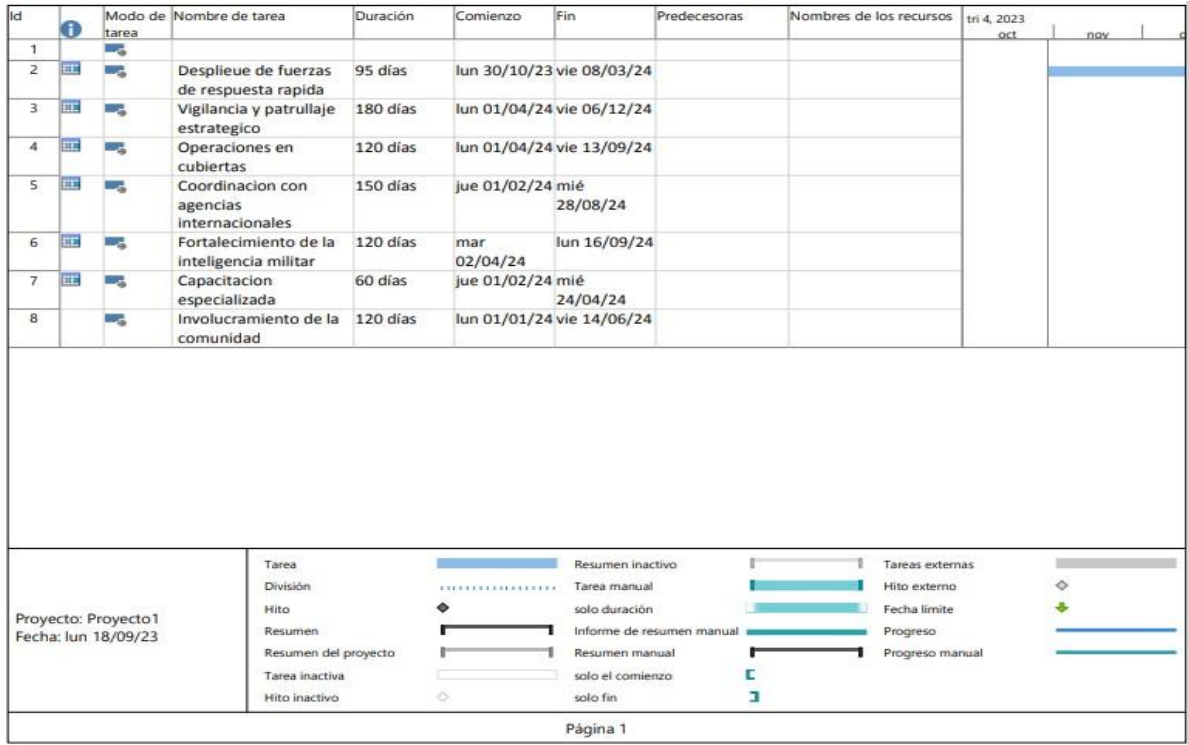

## **Capítulo V: Conclusiones y Recomendaciones**

Tras una exhaustiva investigación centrada en analizar la incidencia de los factores geoeconómicos en la problemática de seguridad en la frontera norte del Ecuador, específicamente en la provincia del Carchi, durante el año 2022, se han alcanzado conclusiones esclarecedoras que revelan la complejidad inherente a esta realidad y proporcionan recomendaciones sustanciales para abordar sus desafíos y construir un futuro más seguro y próspero.

### **Identificación y Análisis de Factores Geoeconómicos:**

La indagación meticulosa en los factores geoeconómicos que influyen en la inestabilidad y la problemática de seguridad en el Carchi ha arrojado luz sobre las interconexiones profundas entre los elementos económicos y la actividad delictiva. La identificación de áreas económicas vulnerables, caracterizadas por la falta de oportunidades laborales, el subdesarrollo y la precariedad, revela cómo estas circunstancias crean un entorno propicio para el florecimiento de actividades ilícitas y el reclutamiento de individuos en el crimen organizado.

### **Relación entre Actividades Ilegales y Factores Geoeconómicos:**

La exploración detallada de las actividades ilegales, como el tráfico de drogas y el contrabando, ha proporcionado una visión completa de cómo estas actividades se entrelazan con los factores geoeconómicos preexistentes. La falta de opciones de empleo formal, el acceso limitado a servicios básicos y la pobreza han forzado a ciertos individuos a involucrarse en actividades delictivas como una estrategia para sobrevivir en condiciones difíciles. Además, se ha establecido que la posición geográfica estratégica del Carchi, al estar en la frontera con Colombia, genera oportunidades para la entrada y salida de bienes ilícitos.

**Influencia de la Cercanía con Zonas de Producción y Tráfico de Drogas en Colombia:**

El análisis de la influencia de la proximidad geográfica con las áreas de producción y tráfico de drogas en Colombia ha puesto de manifiesto cómo esta vecindad afecta la dinámica de la seguridad en la región. La frontera con Colombia actúa como un corredor para el flujo de actividades ilícitas, desde el tráfico de drogas hasta la presencia de grupos criminales transnacionales. Este contexto ha contribuido al aumento de la violencia y la inseguridad en el Carchi.

Basándonos en el análisis exhaustivo realizado en relación a la incidencia de los factores geoeconómicos en la problemática de seguridad en la frontera norte del Ecuador, específicamente en la provincia del Carchi, durante el año 2022, se presentan a continuación una serie de recomendaciones integrales que buscan abordar los desafíos identificados y sentar las bases para un futuro más seguro y próspero en la región:

Se recomienda la implementación de un programa de desarrollo socioeconómico integral en el Carchi, dirigido específicamente a las áreas más vulnerables. Este programa debería enfocarse en la creación de oportunidades de empleo, el fomento del emprendimiento local y la mejora de las condiciones de vida. Al abordar la precariedad económica y la falta de oportunidades, se reducirán las condiciones propicias para la participación en actividades ilícitas.

**Fortalecimiento de la Vigilancia y Control Fronterizo**

Es esencial fortalecer la presencia y capacidad de las fuerzas de seguridad en la frontera norte del Ecuador. Esto implica invertir en tecnología avanzada para la vigilancia, establecer puestos de control estratégicos a lo largo de las rutas de tráfico ilegal y aplicar protocolos de revisión rigurosos en los puntos de ingreso y salida. Una mayor vigilancia y control contribuirá a desalentar las actividades ilegales en la región.

**Cooperación Transnacional**

Se recomienda establecer una cooperación estrecha y efectiva con las autoridades de seguridad de Colombia. Esto incluye el intercambio de información de inteligencia, la coordinación de operaciones conjuntas y el cierre de espacios utilizados por grupos criminales transnacionales para el tráfico de drogas y otras actividades ilegales. Una alianza estratégica bilateral permitirá abordar de manera más eficaz la influencia de la proximidad geográfica con zonas de producción y tráfico de drogas en la seguridad del Carchi.

## Bibliografía

- Abad, G. (2019). El liberalismo en la teoría de relaciones internacionales: su presencia en la Escuela Española. *Comillas journald*. Obtenido de <https://doi.org/10.14422/cir.i16.y2019.004>
- Aguilar, J. (2021). Retos y oportunidades en materia de ciberseguridad de América Latina frente al contexto global de ciberamenazas a la seguridad nacional y política exterior. *Estudios Internacionales* . <https://doi.org/http://dx.doi.org/10.5354/0719-3769.2021.57067>
- Basquez, J. (2020). La teoría de la guerra justa Orígenes, evolución y contenidos. *Global strategy reports*,. Obtenido de <https://dialnet.unirioja.es/servlet/articulo?codigo=7771492>
- Becerra, G. (2020). La Teoría de los Sistemas Complejos y la Teoría de los Sistemas Sociales en las controversias de la complejidad. *Convergencia* . <https://doi.org/https://doi.org/10.29101/crcs.v27i83.12148>
- Buitron, M. (2020). El silencio de las ciudades en la ultima dictadura militar . *JUstor* . Obtenido de <https://www.jstor.org/stable/48646545>
- Carevana, P. (2022). El pensamiento Geopolitico. *Revista Política y estrategica* .
- Castillo, M. (2019). El envejecimiento poblacional y la problemática Geopolítica . *Revista Caribeña de Ciencias Sociales*.
- Cortez, S. (2019). La gestión comunicativa del riesgo en la Unidad Militar de Emergencias. Estrategia y estructura. *Universidad Zaragoza* . Obtenido de <https://zaguan.unizar.es/record/109423>
- El Universo . (15 de Marzo de 2023). Mandos militares de Ecuador se reunieron en Tulcán para evaluar acciones en la frontera norte con sus pares de Colombia. *El Universo* . Obtenido de <https://www.eluniverso.com/noticias/ecuador/militares-ecuador-colombia-seguridad-frontera-norte-delitos-nota/>
- Espinoza, E. (2019). Los recursos naturales son poder: la geopolítica de las periferias .

- Ferrari, A. (2022). El concepto de Guerra justa atravez de los tiempos . *Novum Jus*. Obtenido de [http://www.scielo.org.co/scielo.php?pid=S2500-86922021000100091&script=sci\\_arttext](http://www.scielo.org.co/scielo.php?pid=S2500-86922021000100091&script=sci_arttext)
- Frenkel, A. (2020). Geopolítica y cooperación espacial: China y América del Sur. *Desafíos*.
- Gomez, L. (2020). Ercilla, la guerra justa y el duelo: fuentes y razones. *Revista de estudios aureos*. Obtenido de <https://artenuevorevista.com/index.php/arte-nuevo/article/view/166>
- Guijarro, V. (2019). Frontera norte ecuatoriana, un espacio en conflicto y disputa: análisis de acciones de seguridad ciudadana establecidas por los gobiernos locales de la frontera norte del Ecuador. *Flasco Andes* . Obtenido de <https://repositorio.flascoandes.edu.ec/handle/10469/6797>
- Infobae . (18 de Enero de 2023). Así será el plan entre Colombia y Ecuador para combatir el narcotráfico en la frontera combatir el narcotráfico en la frontera. *INFOBAE* . Obtenido de <https://www.infobae.com/colombia/2023/01/18/asi-sera-el-plan-entre-colombia-y-ecuador-para-combatir-el-narcotrafico-en-la-frontera/>
- Jensen, S. (2020). Los exiliados argentinos y los sentidos del Núremberg: del recurso pedagógico a la estrategia de persecución criminal de la última dictadura militar (1976-1983). *Folia Historica del Noroeste* . Obtenido de [http://www.scielo.org.ar/scielo.php?pid=S0325-82382019000100006&script=sci\\_abstract&tlng=en](http://www.scielo.org.ar/scielo.php?pid=S0325-82382019000100006&script=sci_abstract&tlng=en)
- La Hora . (1 de Junio de 2022). Carchi pide a la Unión Europea bajar el riesgo de viajes. Obtenido de <https://www.lahora.com.ec/imbabura-carchi/carchi-union-europea-viajar-riesgo-viajes/>
- Laredo, B. (2023). Fuerzas Armadas y seguridad ciudadana en la frontera colombo-ecuatoriana: una lectura tras el acuerdo de paz en Colombia. *Universidad Técnica del norte*.
- Lois, M. (2020). Los Estados cierran sus territorios por seguridad... pero los virus están . *Revista de estudios sobre espacio y poder*.



- Magnani, E. (2020). La dimensión geopolítica del interés estatal: el Atlántico Sur Occidental y su relevancia para Argentina. *Revista Relaciones Internacionales*.
- Makotczenko, M. (2019). Una nueva visión de la estrategia militar en la concepción del general de la Federación Rusa, Valery Gerasimov. *El Repositorio Digital del Centro Educativo de las Fuerzas Armadas* . Obtenido de <http://cefadigital.edu.ar/handle/1847939/1336>
- Mata, S. (2020). Las estrategias militares abarcan diversas dimensiones interrelacionadas que desempeñan roles fundamentales en la planificación y ejecución de operaciones. Estas dimensiones contribuyen de manera conjunta al logro de objetivos militares y políticos, asegú. *Universidad Nacional de la Plata* . Obtenido de <http://sedici.unlp.edu.ar/handle/10915/111945>
- Meneses, P. (2019). Memoria profesional y Trabajo Social chileno. Derechos humanos y dictadura cívico militar. *Universidad de Valparaíso* . Obtenido de <https://repositoriobibliotecas.uv.cl/handle/uvsc/10924>
- Olaya, M. (2020). Visión geopolítica de la Amazonia y su impacto social , económico y político. *Centro de estudios nacionales*.
- Peña, C., Sierra, P., & Hoyos, J. (2019). La política de fronteras de Colombia ante las nuevas amenazas de seguridad y defensa. *Revista Científica General José María Córdova*.
- Primicias. (2022). Mineros ilegales devastan en cinco frentes de la frontera norte. *Primicias*. Obtenido de <https://www.primicias.ec/noticias/en-exclusiva/mineros-ilegales-devastan-frontera-norte/>
- Ramos, C. (2022). Editorial: Diseños de investigación experimental. *Pontificia Universidad Católica del Ecuador*.
- Risco, A. (2023). Clasificación de las investigaciones. *Universidad de Lima*. Obtenido de <https://repositorio.ulima.edu.pe/handle/20.500.12724/10818>
- Rivera, J. (2019). El mercado laboral ecuatoriano y los efectos del Covid-19: percepciones .
- Sabatellano, I., & Serrani, E. (2021). Los factores geoeconómicos, según Michael Porter, son elementos geográficos y económicos que interactúan para influir en la competitividad y

- el desarrollo de una región o país. Estos factores incluyen la ubicación geográfica, la infraestructura, los recur. *Estudios internacionales (Santiago)*.
- Segura, C. (2021). El papel de la negociación en la planeación de la estrategia militar. *Escuela de postgrados de la Fuerza Aérea Colombiana*. Obtenido de <https://www.redalyc.org/journal/6735/673571919006/673571919006.pdf>
- Talledos, E. (2019). De la geografía política clásica a la geopolítica crítica. *Revista de Geografía*.
- Telo, F. (2019). Campesinos, emociones y tentativas de resistencia armada a la dictadura empresarial-militar de Brasil. *Revista Latinoamericana Polis* . Obtenido de <https://journals.openedition.org/polis/17397>
- Valle, A. (2022). La Investigación descriptiva con enfoque cualitativo en educación. *Repositorio Institucional de la PUCP* .
- Valton, E. (2023). La geopolítica de Asia-Pacífico: dinámicas y disputas tecnológicas entre Estados Unidos y China. *Instituto Superior de Relaciones Internacionales "Raúl Roa García", Cuba*.
- Vizuite, N. R. (2023). Seguridad Fronteriza . *Revista Academia de Guerra* .
- Yaune, M. (2019). Resiliencia y estilos de afrontamiento al estrés en soldados que prestan servicio militar voluntario en zona VRAEM del Ejército Peruano. *Universidad Continental, Huancayo, Perú*. Obtenido de <http://repositoriodemo.continental.edu.pe/handle/20.500.12394/6052>
- Zarco, E., & Chacon, K. (2020). Dispositivos de seguridad en la frontera . *Tabula Rasa*.