



ESPE
UNIVERSIDAD DE LAS FUERZAS ARMADAS
INNOVACIÓN PARA LA EXCELENCIA

**DEPARTAMENTO DE CIENCIAS ECONÓMICAS,
ADMINISTRATIVAS Y DE COMERCIO**

CARRERA DE INGENIERÍA COMERCIAL

**“DISEÑO DE PLAN DEL DESARROLLO INTEGRAL DE LA
NACIONALIDAD SIEKOPAI DEL ECUADOR”**

AUTOR:

JORGE FREDDY PIAGUAJE SIQUIHUA

**TESIS PRESENTADA COMO REQUISITO PREVIO A LA
OBTENCION DEL GRADO DE:
INGENIERO COMERCIAL**

DIRECTOR: ING. JAIME CHIRIBOGA

CODIRECTOR: ING. MARCELO TERÁN

AÑO 2014

Declaración de Responsabilidad

UNIVERSIDAD DE LAS FUERZAS ARMADAS “ESPE”

DEPARTAMENTO DE CIENCIAS ECONÓMICAS, ADMINISTRATIVAS,
Y DE COMERCIO

INGENIERÍA COMERCIAL

DECLARACIÓN DE RESPONSABILIDAD

Jorge Freddy Piaguaje Siquihua

DECLARO QUE:

El proyecto de grado denominado **“DISEÑO DE PLAN DEL DESARROLLO INTEGRAL DE LA NACIONALIDAD SIEKOPAI DEL ECUADOR.”**, ha sido desarrollado con base a una investigación exhaustiva, respetando derechos intelectuales de terceros, conforme las citas que constan el pie de las páginas correspondiente, cuyas fuentes se incorporan en la bibliografía.

Consecuentemente este trabajo es mi autoría.

En virtud de esta declaración, me responsabilizo del contenido, veracidad y alcance científico del proyecto de grado en mención.

Sangolquí, octubre 2014

Jorge Freddy Piaguaje Siquihua

Certificado de Tutoría

UNIVERSIDAD DE LAS FUERZAS ARMADAS “ESPE”
DEPARTAMENTO DE CIENCIAS ECONÓMICAS, ADMINISTRATIVAS,
Y DE COMERCIO

INGENIERÍA COMERCIAL

CERTIFICADO

Ing. Jaime Chiriboga e Ing. Marcelo Terán

CERTIFICAN

Que el trabajo titulado “**DISEÑO DE PLAN DEL DESARROLLO INTEGRAL DE LA NACIONALIDAD SIEKOPAI DEL ECUADOR**”, realizado por Jorge Freddy Piaguaje Siquihua, ha sido guiado y revisado periódicamente y cumple normas estatutarias establecidas por la Universidad de las Fuerzas Armadas “ESPE”, en el Reglamento de Estudiantes de la Escuela Politécnica del Ejército.

Debido a que puede servir de guía para futuros estudiantes sí recomiendan su publicación.

El mencionado trabajo consta de un documento empastado y un disco compacto el cual contiene los archivos en formato portátil de Acrobat (pdf). Autorizan a Jorge Freddy Piaguaje Siquihua que lo entregue al Ing. Carlos Efraín Sierra Sierra en su calidad de Director de la Carrera.

Sangolquí, octubre 2014

Ing. Jaime Chiriboga
DIRECTOR

Ing. Marcelo Terán
CODIRECTOR

Autorización de Publicación

UNIVERSIDAD DE LAS FUERZAS ARMADAS “ESPE”

DEPARTAMENTO DE CIENCIAS ECONÓMICAS, ADMINISTRATIVAS,
Y DE COMERCIO
INGENIERÍA COMERCIAL

AUTORIZACIÓN

Yo, Jorge Freddy Piaguaje Siquihua Autorizo a la Universidad de las Fuerzas Armadas “ESPE” la publicación, en la biblioteca virtual de la institución del trabajo “**DISEÑO DE PLAN DEL DESARROLLO INTEGRAL DE LA NACIONALIDAD SIEKOPAI DEL ECUADOR.**”, cuyo contenido, ideas y criterios con de mi exhaustiva responsabilidad y autoría.

Sangolquí, septiembre 2014

Jorge Freddy Piaguaje Siquihua

DEDICATORIA

El presente trabajo de tesis primeramente agradezco a Dios por bendecirme para llegar hasta donde he llegado, porque hice realidad este sueño anhelado.

A la **UNIVERSIDAD DE LAS FUERZAS ARMADAS “ESPE”** por darme la oportunidad de estudiar y ser un profesional.

Dedico este proyecto de investigación a mi hija Nayive y a mi esposa Mónica Rodríguez y a mis padres por su apoyo incondicional, quien con sus conocimientos, su experiencia, su paciencia y su motivación han logrado en mí que pueda terminar mis estudios con éxito.

También me gustaría agradecer a mis tutores Ing. Jaime Chiriboga e Ing. Marcelo Terán y profesores durante toda mi carrera profesional porque todos han aportado con un granito de arena a mi formación, por sus consejos, su enseñanza y más que todo por su amistad.

Jorge

AGRADECIMIENTO

Mi agradecimiento va al ser divino que es DIOS por sus bendiciones y ayuda para poder cristalizar este gran propósito como es la elaboración de la Tesis.

A mi valiosa familia por su apoyo incondicional, ayuda y motivación que han sabido brindarme cada día para alcanzar un sueño que se ha convertido en una realidad.

A la Universidad de las Fuerzas Armadas "ESPE, Departamento de Ciencias Económicas en cuyas aulas recibí sus sabías enseñanzas, Tutores y Tutoras de todos los semestres anteriores, por el apoyo brindado durante el transcurso de mi preparación profesional, ayudándome a seguir el camino correcto de la superación intelectual y la excelencia educativa.

Mi reconocimiento a todas y cada una de las personas que directas e indirectamente contribuyeron con la construcción de este trabajo, permitiendo así culminar con éxito la tesis previa la obtención del título de Ingeniero Comercial

Jorge Piaguaje

TABLA DE CONTENIDO

Declaración de Responsabilidad.....	i
Certificado de Tutoría	ii
Autorización de Publicación.....	iii
DEDICATORIA	iv
AGRADECIMIENTO	v
TABLA DE CONTENIDO	vi
SUMMARY.....	xiii
CAPÍTULO I.....	1
1. GENERALIDADES.....	1
1.1 Ubicación geográfica.....	2
1.2. Historia de la Nacionalidad Siekopai	4
1.3 Relación con otros grupos sociales	6
1.4 Historia del proceso organizativo de la Nacionalidad Siekopai	7
1.5 Estructura Organizacional.....	9
1.5.1 Congreso.....	9
1.5.2 Asamblea General.....	11
1.5.3 Consejo de Gobierno.....	13
1.5.4 Comunas	15
1.6 Comunidad San Pablo de Kantëtsiaya.....	16
1.7 Comunidad Siekoya Remolino (Sewaya).....	17
1.8 Comunidad Siekoya Eno.....	19
1.9 Componente Social	20
1.9.1 Población General.....	20

1.10 Aspectos Culturales	22
1.10.1 Identidad e Idioma	22
1.10.1.1 Identidad	22
1.10.1.2 Idioma	24
1.10.1.3 Arte “Pintura en Lienzo”	25
1.10.1.4 Breve reseña histórica de Ramón Piaguaje “Pintor de la Selva”	25
1.11 Alimentación	27
1.11.1 Festividades	30
1.11.1.1 Música	30
1.11.1.2 Danza	34
1.11.1.3 Conocimiento Etnobotánica	35
1.11.1.4 Bebidas	37
1.12 Aspecto Económico	38
1.13 Objetivos	49
1.13.1 Objetivo general	49
1.13.2 Objetivos específicos	49
1.14 Riesgos y Amenazas	50
1.15 Aspecto Político y Organizacional	51
1.15.1 Gestión Política	51
1.15.2 Fortalecimiento Organizativo e Institucional	52
1.15.2.1 Gobernabilidad Propia	54
1.15.2.2 Organizaciones Externas	56
1.16 Políticas	62
1.17 Estrategias	63
1.18 La organización	64

1.18.1 Estructura Funcional	64
1.19 Funciones y responsabilidades	65
1.19.1 Roles y funciones del Presidente de la Nacionalidad Siekopai.....	65
1.19.2 Roles y funciones del Vicepresidente de la Nacionalidad Siekopai	66
1.19.3 Roles y funciones del Secretario/a de actas y comunicaciones.....	66
1.19.4 Roles y funciones del Dirigente de Territorios y Recursos Naturales ..	67
1.19.5 Roles y funciones del Dirigente de Salud	68
1.19.6 Roles y funciones del Dirigente de Educación y Cultura.....	69
1.19.7 Roles y funciones del Dirigente de Justicia.....	69
1.19.8 Roles y funciones del Dirigente de Turismo Comunitario	70
1.19.9 Roles y funciones del Dirigente de Economía y Producción.....	70
1.19.10 Roles y funciones del Dirigente de Género y Familia	71
1.19.11 Roles y funciones del Dirigente de Juventud y Deportes	72
1.19.12 Roles y funciones del Coordinador Nacional	72
1.19.13 Roles y funciones del Comité de Gestión Territorial	73
CAPÍTULO II.....	74
MARCO TEÓRICO	74
2.1 Componente Socio – Cultural.....	74
2.1.2 Salud	80
2.1.3 Vivienda.....	82
2.1.4 Medios de comunicación	83
2.1.5 Cultura.....	84
2.2 Componente para el sector político institucional	86
2.3 Componente para el sector económico productivo	88
2.4 Componente para el sector ambiental.....	94

CAPITULO III.....	98
PROPUESTA DEL DISEÑO DEL PLAN DE DESARROLLO INTEGRAL DE LA NACIONALIDAD SIEKOPAI.....	98
3.1 Visión.....	98
3.2 Misión.....	99
3.3 Objetivo general.....	99
3.4 Propuesta para el Sector Sociocultural.....	100
3.4.1 Educación.....	100
3.4.2 Salud.....	103
3.4.3 Vivienda.....	104
3.4.4 Medios de Comunicación.....	106
3.5 Propuesta para el Sector Político Institucional.....	108
3.5.1 Desarrollo Organizativo.....	108
3.6 Propuesta para el Sector Económico Productivo.....	113
3.6.1 Desarrollo Económico.....	113
3.7 Propuesta para el Sector Ambiental.....	115
CAPÍTULO IV.....	138
CONCLUSIONES Y RECOMENDACIONES.....	138
4.1 Conclusiones.....	138
4.2 Recomendaciones.....	139
BIBLIOGRAFÍA.....	141

ÍNDICE DE TABLAS

Tabla 1: Población general por comuna	21
Tabla 2: Platos Típicos de la nacionalidad Siekopai	28
Tabla 3: Platos Típicos de la Nacionalidad Siekopai	31
Tabla 4: Plantas medicinales	35
Tabla 5: Principales bebidas	37
Tabla 6: Territorio Siona – Siekopai según escritura pública y convenio de CO-MANEJO.....	41
Tabla 7: Puntos de Gobernabilidad de la nacionalidad Siekopai.	55
Tabla 8: Instituciones y organizaciones no gubernamentales que apoyan en diferentes proyectos a la nacionalidad Siekopai.	57
Tabla 9: Instituciones y organizaciones no gubernamentales que apoyan en diferentes proyectos a la nacionalidad Siekopai.:	59
Tabla 10: Cuadro de componentes Socio – Cultural, Medidas y Acciones.....	120
Tabla 11: Cuadro de componentes Socio – Cultural, Medidas y Acciones.....	123
Tabla 12: Cuadro de componentes Socio – Cultural, Medidas y Acciones.....	126
Tabla 13: Cuadro de Análisis Resumida de los Componentes, Objetivos, Estrategias y Políticas de la Nacionalidad Siekopai.....	129
Tabla 14: Cuadro de Análisis Resumida de los Componentes, Objetivos, Estrategias y Políticas de la Nacionalidad Siekopai.....	132
Tabla 15: Cuadro de presupuesto de los proyectos y posibles fuentes de financiamiento.....	134

ÍNDICE DE ILUSTRACIONES

Ilustración 1: Mapa No. 1 Territorio Siekopai.....	3
Ilustración 2: MAPA No.2 Centro Poblado San Pablo de Kantëtsiaya	3
Ilustración 3: Vista panorámica de la comunidad “San Pablo de Kantëtsiaya”	16
Ilustración 4: Vista panorámica de la comunidad “Sewaya”	17
Ilustración 5: Vista panorámica de la comunidad Eno	19
Ilustración 6: Población general por comunidad	21
Ilustración 8: Líder Siekopai	22
Ilustración 7: Reunión comunitaria	22
Ilustración 9: Mujeres Siekopai	23
Ilustración 10: Niño Siekopai.....	23
Ilustración 11: Atuendo Siekopai	24
Ilustración 12: Hombre Siekopai.....	24
Ilustración 13: Pintura de Ramón Piaguaje.....	26
Ilustración 14: Pintor Ramón Piaguaje.....	26
Ilustración 15: Pintura de Ramón Piaguaje.....	27
Ilustración 16: Comida típica – Pia da’ka	29
Ilustración 17: Mujer Siekopai preparando Casabe.....	30
Ilustración 18: Danza típica de la nacionalidad Siekopai.....	34
Ilustración 19: Artesanías elaborado por las mujeres Siekopai.....	45
Ilustración 20: Estructura funcional	64
Ilustración 21: Unidades Educativas de la Nacionalidad Siekopai.....	79

RESUMEN

La investigación científica sobre: “Diseño de un plan del desarrollo integral de la nacionalidad Siekopai del Ecuador”. Tiene como objetivo general estudiar la historia de la nacionalidad Siekopai conjuntamente con otros grupos sociales, con todos sus componentes socio cultural, sector político institucional, sector económico productivo y el sector ambiental. El desarrollo de la nacionalidad Siekopai ha sido sostenida e implementada por sus ancestros, como un mecanismo probado de relación armónica, lo que ha permitido prevalecer en el tiempo conservando la forma de vida, cultura y organización. En la nacionalidad Siekopai se ha considerado importante disponer de una herramienta de planificación que promueva y fortalezca sus capacidades de gestión, de respuesta a las oportunidades de crecimiento, considerando sus características particulares como su territorio intangible, cultura y lengua. La investigación está dividida en capítulos el Capítulo I, consta todos los detalles de la historia de la nacionalidad Siekopai; en el Capítulo II se desarrolló el Marco teórico referente al tema de investigación. Analizada la información obtenida en el marco teórico sobre los componentes de estudio, en el capítulo III se menciona la propuesta para el mejoramiento del plan de desarrollo integral de la comuna Siekopai y por último el Capítulo IV que constan las conclusiones y recomendaciones.

PALABRAS CLAVES: Desarrollo Integral, Gestión Política, Territorio Intangible, Nacionalidad, Pluricultural.

SUMMARY

Scientific research: "Comprehensive Design Plan Development Siekopai Nationality of Ecuador." Its general objective is to study the history of Siekopai nationality together with other social groups, with all its components sociocultural, institutional, political sector, productive economic sector and the environmental sector. The development of national Siekopai has sustained and implemented by their ancestors, as a proven harmonic relationship mechanism, allowing prevail in time, preserving the way of life, culture and organization. In Siekopai nationality was considered important to have a planning tool to promote and strengthen their management skills, responses to growth opportunities, given their particular characteristics such as intangible territory, culture and language. The research is divided into chapters Chapter I, contains all the details of the history of Siekopai nationality; Chapter II relating to the research topic developed theoretical framework. After analyzing the information obtained in the theoretical framework on study components in Chapter III the proposal to improve the comprehensive development plan of the community Siekopai mentioned and finally Chapter IV which sets out the conclusions and recommendations.

KEY WORDS: Integral Development, Policy Management, Intangible Territory, Citizenship, Multicultural.

CAPÍTULO I

1. GENERALIDADES

El Diseño del Plan del Desarrollo Integral de la Nacionalidad “Siekopai” del Ecuador, se constituye en una herramienta para la defensa de los derechos de esta población, donde en el presente documento se sistematizan y consolidan las propuestas y proyectos priorizados de manera participativa en reuniones y asambleas realizadas en las comunidades, para garantizar el desarrollo integral, la defensa y protección del patrimonio natural y cultural, la recuperación de la lengua materna el Paikoka, medicina tradicional, formas propias de gobierno, justicia, producción y otros aspectos ancestrales, que fortalecen las relaciones con otros actores sociales. Es básico e importante la organización técnica, los planteamientos y propuestas de desarrollo, tal como fueron transmitidos por las comunas, sintiéndose identificadas y respetadas en estos contenidos, precautelando que no exista interpretaciones ajenas a su sentir propio, por parte de las instituciones y organizaciones de desarrollo, las mismas que deben entender y aceptar que las comunas de la nacionalidad Siekopai se rigen mediante la cosmovivencia, construida, sostenida y transmitida de manera oral, de generación en generación, para ello hay que recalcar el acceso a la información a través de la radio, televisión e internet, esto ha provocado al desvió de la cosmovisión propia, principalmente en la población joven.

El Diseño del Plan de Desarrollo Integral de la Nacionalidad “Siekopai” del Ecuador, representará un gran reto para la Nacionalidad, en el sentido de que las propuestas que se planteará y transcribirá en el documento, tengan aceptación y se armonice con la percepción del respeto a las particularidades de esta Nacionalidad, en el plano local, regional, nacional e internacional, y que reciban el apoyo y financiamiento para su implementación tal como lo describen las comunas.

1.1 Ubicación geográfica

Están presentes en el Ecuador en la provincia de Sucumbíos, cantón Shushufindi, parroquia San Roque y en el cantón Cuyabeno, parroquia Tarapoa, en las riberas del río Aguarico. Su territorio legalizado es un total de 42.614,31 hectáreas, es decir 426,14 km², de éstas 4.266,13 hectáreas, corresponden a la Reserva de Producción Faunística Cuyabeno, su idioma es el Paikoka y el número aproximado de habitantes es 614 personas; están organizados en tres comunidades: San Pablo de Kantëtsiaya, Siekoya Remolino y Siekoya Eno, ubicadas en la parroquia Tarapoa, cantón Cuyabeno.



Ilustración 1: Mapa No. 1 Territorio Siekopai

Fuente: Elaboración facilitada por Luke Lewis

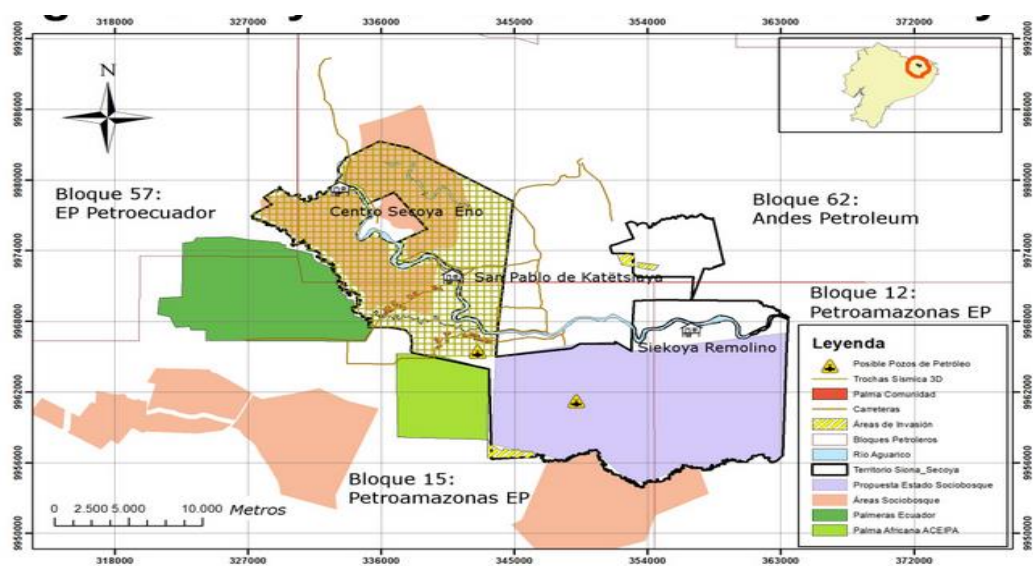

Ilustración 2: MAPA No.2 Centro Poblado San Pablo de Kantëtsiaya

Fuente: Elaboración facilitada por Luke Lewis

1.2. Historia de la Nacionalidad Siekopai

Los Siekopai del Aguarico forman parte del vasto complejo lingüístico y cultural TUKANO, que se extiende por los sistemas fluviales tributarios del Amazonas en los territorios ubicados en la cuenca amazónica.

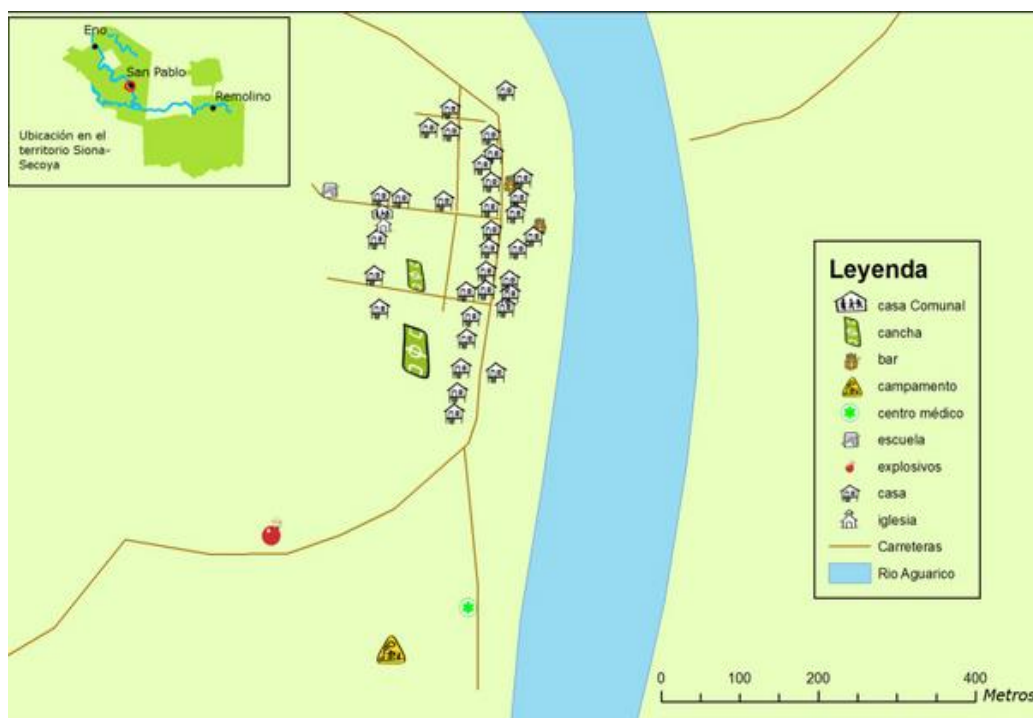
Los Siekopai, como se denominan en el Ecuador o Airo - Pai, en Perú, conforman un pueblo binacional ancestral amazónico, que fueron gente importante y ocupaban un extenso territorio. (Vickers W, 1989)

Constituyen una etnia sobreviviente de lo que los primeros misioneros Franciscanos y Jesuitas, en sus incursiones en el territorio de los Tukano Occidentales a la Amazonia en los siglos XVII y XVIII, con el afán de evangelizar y adoctrinarlos en la religión católica, los llamaron “la gran nación de los encabellados” por sus largas cabelleras. Siekopai significa gente de colores, nombre que deriva de su mitología.

En la Enciclopedia de “SABERES ANCESTRALES DE SUCUMBIOS 2011”, se cuenta que el siglo XVII, los Franciscanos fundaron las misiones de San Diego de Alcalá de los Encabellados y San Antonio de los Encabellados, que no progresaron, hubieron malos tratos hacia los indígenas, en esa época se dio inicio a una sublevación de grandes proporciones que fue repelida por tropas portuguesas a pedido de los franciscanos.

La transcendencia de este episodio, que dejó muertos en ambos lados y gran número de prisioneros Siekopai, produjo una huella profunda entre los Encabellados que los llevó al renombramiento de uno de los escenarios de esta desigual batalla: el río Sotoya (río de arcilla) se convirtió en río Wajoya (Río de los guerreros).

En el siglo XVIII, a partir del año de 1720, los jesuitas fundaron varias misiones en territorio encabellado pero casi ninguno logró subsistir; entre las causas la resistencia de vivir encerrados por conflictos, shamanísticos, imposiciones religiosas. En la memoria de los Siekopai, prevalecen los recuerdos de las misiones católicas.

En el siglo XIX el contacto de los encabellados con el mundo exterior era con los misioneros Jesuitas y esporádicamente con los comerciantes del río, intercambiando productos forestales y productos de la zona con materiales de trabajo como; ropas, machetes, hachas, palas, etc., y otros artículos.

En conclusión, los sistemas de tributación colonial, fracasaron en su intento de evangelización y adoctrinamiento de las sociedades Tukanos Occidentales y sus miembros se convirtieron en los principales portadores de enfermedades, hasta entonces desconocidas, que provocaron grandes epidemias que diezmaron sustancialmente el número de habitantes.

Las epidemias sucesivas reaparecieron durante la época de la explotación del caucho que marcó el inicio de las grandes transformaciones sociales, territoriales, culturales y demográficas en la Amazonia.

1.3 Relación con otros grupos sociales

El pueblo Siekopai está marcado por un alto grado de flexibilidad ante variedad de condiciones, y pueden tomar decisiones beneficiosas para ellos; y sus relaciones con los diferentes grupos sociales se basan en el respeto mutuo, conservación de su patrimonio cultural y natural, que contribuyan a mejorar sus condiciones y calidad de vida.

La relación de los Siekopai con los Sionas se remota a la época de los encabellados, lo cual se mantiene hasta hoy en día; en muchos casos se los ha identificado como el mismo grupo social, principalmente a la similitud de su dialecto, el mismo comportamiento de su espacio físico, reproduciendo ciertas manifestaciones culturales, organizativas y formas de vida, tal es así que conformaron en el año 1983 la OISSE (Organización Indígena Siona Secoya del Ecuador), que tenía como principal objetivo lograr su desarrollo integral con identidad.

Con las comunidades de las nacionalidades, Kichwa, Shuar, Cofán, asentadas en la provincia de Sucumbíos mantenemos relaciones fraternas

que les permite compartir experiencias, difundir su cultura, fortalecer su estructura organizativa, establecer mecanismos de participación y establecimiento de alianzas de cooperación con instituciones públicas y privadas.

La relación con la población colona se basa fundamentalmente en el intercambio comercial, que en muchos de los casos no se establece de forma justa y que favorezca los intereses de la Nacionalidad.

1.4 Historia del proceso organizativo de la Nacionalidad Siekopai

En la Asamblea del mes de agosto de 1986, se aprobaron los estatutos de la OISSE, que tenía como objetivos:

- ▶ Coordinar los programas de educación, salud e infraestructuras.
- ▶ Impulsar programas de desarrollo económico (ganadería, café y cacao):
- ▶ Promocionar la organización a través de visitas trimestrales a cada comunidad o centro, con el fin de mantener un diálogo permanente sobre sus problemas; capacitar y formar maestros de la nacionalidad que hablen y dominen el idioma propio de ambas nacionalidades;
- ▶ Conservar la identidad cultural;

- Legalizar las tierras comunitarias de propiedad colectiva.

En agosto de 1976, bajo consenso entre las nacionalidades Siona y Siekopai se crea la Organización Indígena Siona Secoya del Ecuador (OISSE), Siendo su primer presidente Elías Piaguaje (Siekopai) y Vicepresidente Simón Biaguaje (Siona), en ese entonces había 70 (setenta) familias Sionas y Secoyas.

Entre los logros de la OISSE en esta primera etapa constan la linderación de los territorios ancestrales Siona y Siekopai y el título de propiedad global, así la legalización de las comunas Siona y Siekopai.

En 1995 se disuelve la OISSE, como respuesta a la aspiración de los Sionas y Siekopai de contar con representación directa ante los diferentes organismos e instituciones, en función de sus particularidades y aspiraciones propias; lo cual fue apoyado por la CONFENIAE (Confederación de la Nacionalidades Indígenas de la Amazonia Ecuatoriana).

Mediante Acuerdo ministerial No. 0539-MBS del Ministerio de Bienestar Social de fecha 24 de mayo del año 2000 la OISE (Organización Indígena Secoya del Ecuador) obtiene su personería jurídica, y cuenta con Estatutos y Reglamentos Internos como herramienta de manejo de conflictos y organización comunitaria. (Piyahuaje, 2014)

1.5 Estructura Organizacional

La forma organizativa básica es la familia ampliada; la unión de familias constituye las Comunidades o Centros. Su organización política es la Organización Indígena Secoya del Ecuador, OISE, que es miembro de la CONFENIAE y de la CONAIE. El presidente de la organización es elegido en el Congreso de la Nacionalidad Secoya cada dos años, cuya sede se encuentra en San Pablo de Kantëtsiaya, que alberga la mayoría de la población de la Nacionalidad. (CONAIE, 2010)

1.5.1 Congreso

El Congreso de la Nacionalidad es el máximo organismo supremo, está integrado por los Consejos de Gobierno de cada una de las comunidades y los delegados oficiales de las mismas que establece el Reglamento Interno.

Los Congresos son de carácter ordinario y extraordinario, los ordinarios se realizan cada dos años y los extraordinarios cuantas veces sean necesarios, previas convocatoria por parte del Presidente de la Nacionalidad o por las dos terceras partes de sus miembros.

El Congreso cuenta con la participación de los Intipaikë (Shamán), quienes actúan como asesores espirituales, para orientar a los miembros del Consejo de Gobierno.

El Congreso tiene las siguientes estipulaciones:

- ▶ Elegir los miembros del Consejo del Gobierno y removerlos con causa justa, cuando las circunstancias y hechos así lo ameriten;
- ▶ Conocer y aprobar los planes y programas de trabajo y el presupuesto para el periodo que dure el Consejo de Gobierno;
- ▶ Señalar lineamiento, políticas, directrices y principios para el desarrollo de la nacionalidad;
- ▶ Conocer y aprobar el informe de actividades y los balances presupuestarios presentados por el Consejo de Gobierno;
- ▶ Aprobar la reforma del Estatuto, cuyo proyecto deberá ser preparado y presentado por el Consejo de Gobierno;
- ▶ Conocer y resolver en última instancia las reclamaciones y conflictos internos, así como otros aspectos relacionados que afecten la buena marcha y el desarrollo de la nacionalidad;

- Usar y practicar el sistema legal propio en la solución de los conflictos internos de la nacionalidad.

1.5.2 Asamblea General

La Asamblea General es una instancia organizativa en la que participan los habitantes de la nacionalidad; la cual es convocada por el Presidente mediante escrito con cinco días de anticipación; el quórum necesario para la instalación y continuación de la Asamblea es la mitad más uno del número de delegados/as oficiales.

Las resoluciones de la Asamblea se toman por votación de la mayoría absoluta de los delegados/as concurrentes; además son de cumplimiento obligatorio para las comunidades o centros que conforman la nacionalidad.

La Asamblea es presidida por el Presidente/a (Pai Ęjaë) de la nacionalidad, en su falta preside el Vicepresidente/a (Koo Ęjaë).

La Asamblea General tiene las siguientes funciones:

- Ejercer la función de organismo administrativo superior de la organización después del Congreso;

- Elaborar el Plan de actividades para el respectivo periodo y elevar al conocimiento del Congreso;
- Resolver provisionalmente los asuntos inherentes al Congreso, considerados emergentes, que serán puestos en conocimiento del Congreso inmediato para su rectificación;
- Realizar seguimiento y control del cumplimiento de las políticas y directrices emanadas desde el Congreso de la Organización;
- Remover a los miembros del Consejo de Gobierno y nombrar su remplazo hasta la terminación del periodo, previa investigación y con justa causa de los hechos;
- Aprobar el Reglamento Interno de la organización para facilitar un adecuado desarrollo de las actividades institucionales;
- Recibir los informes de actividades y económicas de cada uno de los miembros del Consejo de Gobierno, aprobar y emitir observaciones y sugerencias; y,
- Ejercer las demás funciones y atribuciones que le confieren el Estatuto, el Reglamento Interno y resoluciones del Congreso.

1.5.3 Consejo de Gobierno

El Consejo de Gobierno es el organismo técnico – administrativo de la nacionalidad, nombrado por el Congreso, para un periodo de dos años y pueden sus miembros ser reelegidos por un periodo más.

El Consejo de Gobierno está integrada por 12 miembros:

1. Pai Ęjaë sakë (Presidente/a);
2. I meñema'ca Pai Ęjaë (Vicepresidente/a);
3. Toyakë cui'ne coca këakë sakë (Secretario/a de Actas y Comunicaciones);
4. Curi yo'oye iñacai sakë (Secretario/a Contable);
5. Posëo wa'ire sa Ęjaë (Dirigente de Juventud y Deportes);
6. Yeja cui'ne iorepa'ico'a maña iñakë a Ęjaë (Dirigente de Territorios y Recursos Naturales);
7. Wajëcowa'ipai pa'iyesa Ęjaë (Dirigente de Salud);
8. Toyaja'o ñaë cui'ne paipa'iyë sakë (Dirigente de Educación y Cultura);
9. Tayo yo'oye nede'wakë sa Ęjaë (Dirigente de Justicia);
10. Do'i daicowa'ire pëpa Ęjaë (Dirigente de Turismo Comunitario);
11. Curi co'amaña, ñese mëico'amaña, ëiñeco'amaña cui'ne isijë curiwero Ęjaë (Dirigente de Economía, Desarrollo, Producción y Comercialización);
y,
12. Si'apa'i jeja Ecuador coca yo'oyea sakë se tsiokë sa Ęjaë (Coordinador nacional).

Elegidos de entre los participantes en la Asamblea, delegados de cada una de las comunas, con importante participación de la mujer.

El Consejo de Gobierno tiene las siguientes funciones:

- a.** Sesionar ordinariamente cada treinta días y extraordinariamente cuantas veces sean necesarias por convocatorias del Presidente o a petición de las dos terceras partes de sus miembros;
- b.** Conocer y aprobar el plan de trabajo de cada uno de los dirigentes de la nacionalidad;
- c.** Formular planes de trabajo anual y su presupuesto y ponerlos a consideración de la Asamblea General para su aprobación;
- d.** Estudiar y aprobar los contratos y convenios, que la nacionalidad contraiga con organismos públicos y privados, nacionales o extranjeros, e informar los resultados a la Asamblea General;
- e.** Elaborar los reglamentos internos, administrativos y operacionales, y poner en conocimiento de la Asamblea General para su aprobación;

- f. Presentar ante el Congreso o ante la Asamblea General el informe de actividades realizadas, los estados de la situación económicas y financiera de la entidad, para su aprobación;
- g. Formular proyectos de reforma de Estatutos y reglamentos internos según necesidades de la nacionalidad y sus pueblos, comunidades y centros;
- h. Resolver los conflictos productivos dentro de la nacionalidad y que sean sometidos a su conocimiento, aplicando las costumbres, práctica, procedimientos y sanciones propias de su cultura;
- i. Las demás contempladas en el Estatuto, los reglamentos internos que se dictaren.

1.5.4 Comunas

En la actualidad el pueblo Siekopai constituyen una población de 614 habitantes, asentados en las tres comunidades y dos centros.

1.6 Comunidad San Pablo de Kantëtsiaya



Ilustración 3: Vista panorámica de la comunidad “San Pablo de Kantëtsiaya”

Cuenta la historia que un día los Siekopai formaron un pequeño asentamiento al que llamaron Puerto Bolívar, hoy en día ocupado por los Sionas, muy cerca de las lagunas de Cuyabeno, más tarde se desplazaron y conformaron el centro de San Pablo de Kantëtsiaya, nombre escogido por los líderes de la comunidad, José Cecilio Payaguaje y Celestino Piaguaje, bajo la influencia de la religión católica.

La comunidad San Pablo de Kantëtsiaya, toma personería jurídica otorgada por el Ministerio de Bienestar Social (MBS), mediante acuerdo Ministerial No. 05795 MBS del 01 de noviembre de 1993; la cual se encuentra ubicada en la parroquia San Roque, cantón Shushufindi; forman parte de esta comunidad los centros: Wa’iya y Wajosa’ra.

Su población es de 319 habitantes, de los cuales 163 son hombres y 156 mujeres pertenecientes a 75 familias; y el número de viviendas es de 64.

San Pablo de Kantëtsiaya limita: Al norte con la Pre cooperativa Perlas del Oriente y Fuerzas Unidas, al sur Palmeras del Ecuador y La Pre cooperativa Los Olivos, al este con la Pre cooperativa Tierras Orientales y Fuerzas Unidas y al oeste Palmeras del Ecuador y comuna Biaña.

1.7 Comunidad Siekoya Remolino (Sewayá)



Ilustración 4: Vista panorámica de la comunidad “Sewayá”

“El centro Siekoya Remolino se formó con las familias Piaguaje, Payaguaje, Ocoaguaje y Macaguaje provenientes de Perú. En 1974 algunas familias Secoyas se asentaron en la isla Brea, en los alrededores de la actual Comuna “Siekoya Remolino”. (Cartilla de Difusión Comuna Siekoya Remolino)

El nombre se debe a que antiguamente, se formó un gran remolino en las aguas del río Aguarico, es por ello que se deriva su nombre.

La comunidad está localizada en la parroquia San Roque, cantón Shushufindi, en primera instancia se legalizan como Centro Secoya mediante Acuerdo Ministerial No. 776 del 20 de mayo de 1996 otorgado por el Ministerio de Bienestar Social MBS (hoy en la actualidad este organismo se conoce como Ministerio de Inclusión Económica Social).

El Consejo Nacional de Desarrollo de la Nacionalidades y Pueblos del Ecuador (CODENPE), mediante Acuerdo Ministerial No. 2655, del 21 de noviembre de 2011, aprueba el cambio de denominación a la Comuna Siekoya "Siekoya Remolino".

Su población es de 197 habitantes, de los cuales 103 son hombres y 94 mujeres pertenecientes a 41 familias; y el número de viviendas es de 37.

Siekoya Remolino limita: Al norte con la Pre cooperativa Nueva Esperanza, al sur con el río Pañayaku o Kokaya, al este con la Pre cooperativa Unión Esperanza y la Comunidad Shuar Charap y al oeste con la Pre cooperativa Tierras Orientales y la propiedad de Martin Jump.

1.8 Comunidad Siekoya Eno



Ilustración 5: Vista panorámica de la comunidad Eno

La gran mayoría de la población de esta comuna es de origen Kichwa, principalmente de la familia Tangoy, oriundos de Puerto Bolívar – Cuyabeno, quienes se asentaron en los territorios Siekopai, el cual está ubicado en la parroquia Tarapoa, cantón Cuyabeno, en la rivera del río Aguarico y cercanas a la desembocadura del río Eno, con la complacencia y aceptación de la Nacionalidad liderada por Celestino y Elías Piaguaje, el misionero Elías Orville Johnson que también influyó en esta decisión.

En 1954, Siekoya Eno pasa a formar parte de la nacionalidad Siekopai, con derechos y obligaciones establecidos en el marco normativo de la nacionalidad Siekopai, y con el compromiso de cuidar y defender el territorio de las invasiones por parte de la población colona, así como el de conservar el área que comprende a los Siekopai.

El Ministerio de Bienestar Social concede personería jurídica al Centro Siekoya Eno, mediante Acuerdo Ministerial No. 1220 de 06 de agosto de 1998; el cual está en proceso de cambio de denominación a la Comuna “Siekoya Eno”.

Su población es de 98 habitantes, de los cuales 56 son hombres y 42 mujeres pertenecientes a 18 familias; y el número de viviendas es de 17.

Siekoya Eno limita: Al norte con la Pre cooperativa Santa Ana y la Pre cooperativa Jesús del Gran Poder, al sur con el río Aguarico, Comuna Orawëaya y Abokëwira, al este con la Pre cooperativa Puerto Sinaí, Comunidad Siona So'totsiaya, y al oeste con la Pre cooperativa Poza Onda.

1.9 Componente Social

1.9.1 Población General

La población de la nacionalidad se encuentra distribuida de la siguiente manera:

Tabla 1: Población general por comuna

COMUNA	No.	No.	HABITANTES
	FAMILIAS	HABITANTES	EN %
San Pablo de Kantëtsiaya	75	319	51,95%
Siekoya Remolino	41	197	32,08%
Siekoya Eno	18	98	15,96%
Total	134	614	100%

Fuente: Datos tomados de cada comunidad 2013

El cuadro enseña que la nacionalidad Siekopai lo conforman 134 familias, con un total de 614 habitantes; el mayor porcentaje de población se concentra en la comunidad de San Pablo de Kantëtsiaya con 51,95%, mientras en la comunidad Siekoya Remolino con el 32,08% y por último en Siekoya Eno el 15,96%.

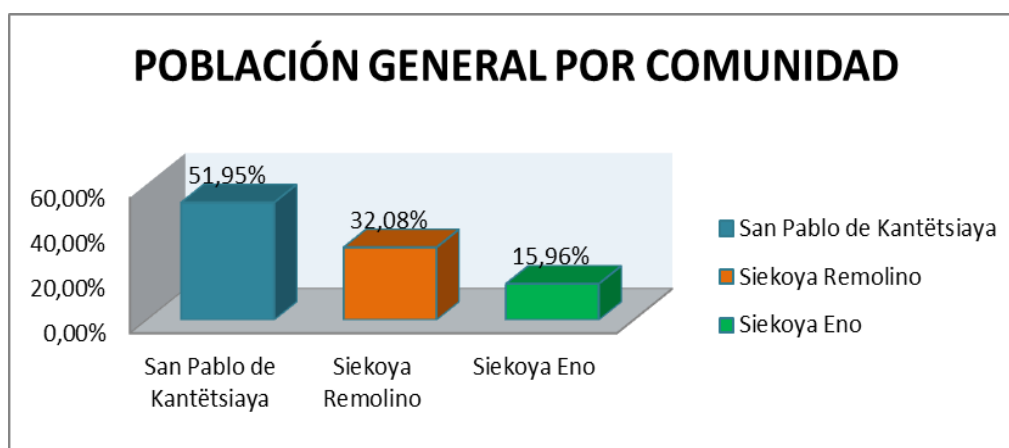
**Ilustración 6:** Población general por comunidad

Nos muestra que la mayor población está concentrada en San Pablo de Kantêtsiaya debido a que fue la primera comuna en conformarse y por ende es considerada el centro de la nacionalidad donde realizan actividades organizativas para el buen desarrollo de la misma.



Ilustración 8: Líder Siekopai



Ilustración 7: Reunión comunitaria

1.10 Aspectos Culturales

1.10.1 Identidad e Idioma

1.10.1.1 Identidad

Los Siekopai se autodenominan “Siekopai” que significa gente de multicolores; provenientes del grupo Tukano Occidental y pertenecen a la familia lingüística; los primeros descubridores los llamaron encabellados por su larga cabellera que cubría sus hombros.

En esta nacionalidad prevalece y se distingue de otras etnias por los apellidos Piaguaje y Payaguaje, al igual de su idioma el paiko'ka.

En las comunas Siekopai, se han visto uniones matrimoniales con otras nacionalidades así como: Kichwa, Shuar, Waorani, Cofán, Mestizo y otras, los cuales viven en una completa armonía entre sí.

Siekoya Eno en su mayoría es de la nacionalidad Kichwa proveniente de la provincia de Pastaza, por lo que la nacionalidad Siekopai entregó una parte del territorio como un símbolo de amistad y reciprocidad a las buenas relaciones que mantiene con ellos.



Ilustración 9: Mujeres Siekopai

Ilustración 10: Niño Siekopai

Lugar y fecha: San Pablo de Kantëtsiaya Noviembre 2013



Ilustración 11: Atuendo Siekopai **Ilustración 12:** Hombre Siekopai

1.10.1.2 Idioma

En la nacionalidad Siekopai en su mayoría se habla la lengua nativa que es el Paiko'ka y muy poco la lengua mestiza que es el español, en lo que respecta en cada centro o comuna por ejemplo en San Pablo de Kantëtsiaya y Siekoya Remolino hablan el Paiko'ka y la otra comuna Siekoya Eno habla el Kichwa y el español.

Así como la lengua nativa que es el paiko'ka también ha habido otras lenguas nativas que han incursionado en la Nacionalidad Siekoya esto se debe a que ha habido uniones familiares de otras nacionalidades así como: Kichwa, A'ingae, Waorani y Shuar.

1.10.1.3 Arte “Pintura en Lienzo”

El arte en la nacionalidad Siekopai se ha destacado un gran talento artístico, donde varios miembros de la comunidad pintan, el arte para este pueblo es de alguna manera concienciar, expresar y dar un mensaje al mundo sobre la conservación de los bosques tropicales que actualmente se tiene.

El pintor más destacado y mundialmente reconocido actualmente, es de la nacionalidad Siekoya su nombre es Ramón Piaguaje “Yei p i’ara’za” el “Pintor de la Selva”, vive en lo profundo del bosque tropical amazónico.

1.10.1.4 Breve reseña histórica de Ramón Piaguaje “Pintor de la Selva”

Ramón Piaguaje es un verdadero autodidacta. Desde niño trazaba, con los dedos en la arena del río Aguarico, el bosque tropical de su entorno y, posteriormente, aprendió a dibujar con tinta negra en papel. Se familiarizó con los colores mientras extraía pigmentos blancos, rojos amarillos y negros de semillas, raíces y árboles de la misma forma que su pueblo ha usado colores naturales para pintar sus propias túnicas tradicionales y sus rostros.

En 1993, William Vickers, un antropólogo estadounidense que estaba estudiando al pueblo Siekoya, reconoció su talento y la calidad de su trabajo.

En 1999, artistas profesionales y amateurs de 51 países seleccionaron uno de los cuadros de Ramón Piaguaje, titulado “Amazonia Eterna” entre más de 22.000 obras provenientes de todo el mundo, como ganadora del primer premio de la exposición de Arte del Milenio de Naciones Unidas “Nuestro Mundo en el año 2000” efectuado para ayudar a UNICEF.

El artista quiso dar el mensaje al mundo acerca de la necesidad de mantener vivo este tesoro único para las generaciones venideras. Piaguaje reitera constantemente que el bosque tropical no es sólo su hogar, sino el hogar de todos. (Meindiert Brouwer Partner in Communication, B. H., (2007))

A continuación se muestra algunos de los cuadros de Ramón Piaguaje.



Ilustración 14: Pintor Ramón Piaguaje



Ilustración 13: Pintura de Ramón Piaguaje



Ilustración 15: Pintura de Ramón Piaguaje

También existen algunos pintores de esta misma nacionalidad que plasman la selva y faceta de su vida en pinturas, la fuente inspiración es el bosque tropical de la Amazonia, dando un toque de colores, matices y acabados; entre los protagonistas del arte de pintura son: Wilfrido Lucitante, Ana Paulina Piaguaje y Cesar Piaguaje.

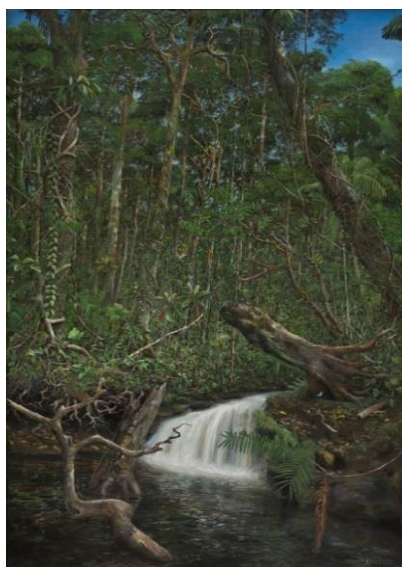
Las obras son reconocidas y de alguna manera se caracteriza una fuente de ingreso para los artistas que se dedican a esta actividad.

1.11 Alimentación

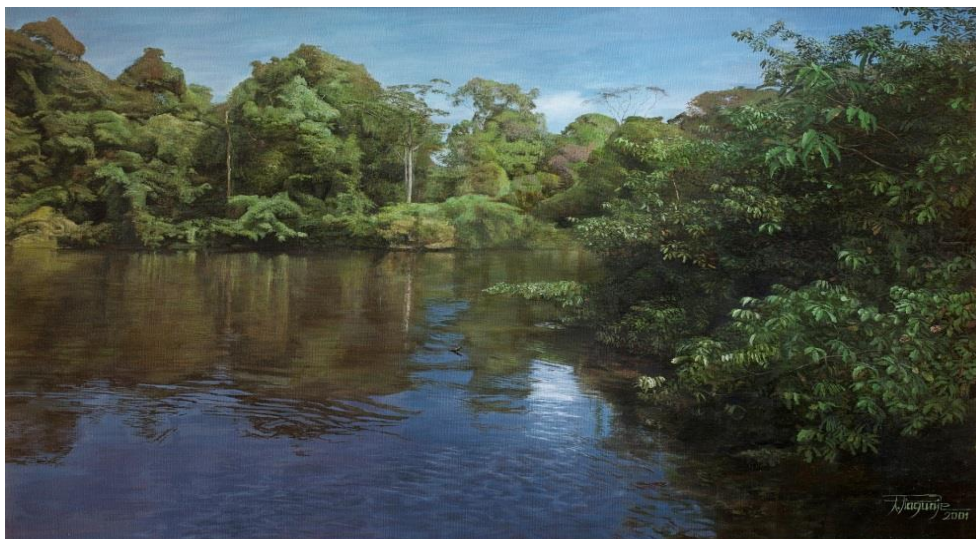
La nacionalidad Siekopai se alimenta de lo que produce la zona como toma de chicha, comer yuca, plátano, frutos que se recolectan en el entorno y carne que caza.

La base de la alimentación de las familias Siekopai se constituye en la elaboración y preparación del “casabe”, que es una especie de tortilla elaborada a base de yuca; los hombres mediante la cacería y pesca proveen carne para su alimentación familiar. A continuación se detalla algunas recetas culinarias del pueblo Siekopai:

Tabla 2: Platos típicos de la nacionalidad Siekopai

Kwai u'kwisi	Se recoge u'kwisi horneado envuelto en hojas
Jo'jo Kwaisu'u	Maito de rana con ají en hojas
Tsiaya wa'i Kwaisu'u	Maito de pescado con ají y hojas
Ao jaro	Fariña o granula de yuca
Ukuya'yu	Machica de maíz
Akupia	Tamal de plátano
Përi	Torta de maíz
Rëjë Ao	Casabe especial de fariña
Wajë Ao	Casabe especial de maíz
Wea Ao	Casabe de maíz
Jo'jo Ao	Almidón
Po'o Ao	Casabe de yuca
U'kuisira'ka	Caldo de pescado
Pia ra'ka	Zumo de yuca con carne de monte y pescado
No'ka juru	Verde rallado con carne de monte
Wea juru	Maíz molido con pescado y ají

Continua →

Ka'aturi	Maíz molido con zumo de yuca fermentado y pescado
Nea pia	Ají negro que es elaborado de yuca
Nea pia ra'ka	Caldo de pescado con ají negro
A'so da'ka	Caldo de pescado con carne o zumo de yuca
Yakë	Caldo de armadillo con hojas ralladas de yuca y ají
A'so juru da'ka	Caldo de pescado con almidón de yuca
Poo'jo ja'o	Hoja de planta de bijao para caldo de pescado
Ëne payo	Aceite de chonta, para el caldo de pescado o carne ahumada

Fuente: Enciclopedia Saberes Ancestrales de Sucumbíos – 2011



Ilustración 16: Comida típica – Pia da'ka



Ilustración 17: Mujer Siekopai preparando Casabe

1.11.1 Festividades

1.11.1.1 Música

Las fiestas tradicionales, son espacios de encuentro familiar y comunitario, donde se comparte la gastronomía y bebidas típicas. Donde la música prevalece con temas netamente de la cultura Siekopai. La fiesta anual “kako wiñaë”, fiesta colorida del rejuvenecimiento Siekopai que se programa cada 28 de agosto, dura 3 días de celebración. La celebración representa para la nacionalidad Siekopai el inicio del nuevo año, por

costumbre con la bebida del Yaje, los Intipaikë (Shamán) en la cual preparan para recibir el nuevo año.

Otra celebración importante es la Navidad, la festejan en todos los establecimientos educativos Siekopai.

A continuación un detalle de las celebraciones más importantes de la nacionalidad Siekopai:

Tabla 3: Platos Típicos de la Nacionalidad Siekopai

COMUNA	CELEBRACIÓN	FECHA	LUGAR	RAZON DE LA CELEBRACIÓN
Nacionalidad Siekopai	Fiesta cultural general	27 y 28 de agosto	Comuna San Pablo de Kantëtsiaya	Aniversario de entrega de Título de Propiedad del Territorio ancestral por parte del gobierno nacional

Continua →

COMUNA	CELEBRACIÓN	FECHA	LUGAR	RAZON DE LA CELEBRACIÓN
Comuna San Pablo de Kantëtsiaya	Fiesta de la Comuna	14 de julio	Comuna San Pablo de Kantëtsiaya	Aniversario de la creación de la Comuna
	Fiesta de la Comuna	9 de junio	Instalación del Colegio Aguarico	Aniversario de creación del Colegio Rio Aguarico
	Navidad	25 de diciembre	Comuna San Pablo de Kantëtsiaya	Nacimiento del niño Jesús
	Clausura escolar	Establece el Ministerio de Educación	Instalación del Colegio Aguarico	Finalización del año escolar

Continua →

COMUNA	CELEBRACIÓN	FECHA	LUGAR	RAZON DE LA CELEBRACIÓN
Comuna Siekoya Remolino	Fiesta de la Comuna	31 de enero	Comuna Siekoya Remolino	Aniversario de la creación de la Comuna
	Navidad	25 de diciembre	Comuna Siekoya Remolino	Nacimiento del niño Jesús
	Clausura escolar	Establece el Ministerio de Educación	Instalación del Colegio “Sewaya”	Finalización del año escolar
Comuna Siekoya Eno	Fiesta de la comuna	2 de octubre	Comuna Siekoya Eno	Aniversario de la creación de la Comuna
	Navidad	25 de diciembre	Comuna Siekoya Eno	Nacimiento del niño Jesús
	Clausura escolar	Establece el Ministerio de Educación	Instalación del Colegio y Escuela Eno	Finalización del año escolar

1.11.1.2 Danza

De igual manera grupos de danza, donde evocan la naturaleza, sus costumbres y conocimiento ancestral, que muestran en eventos especiales, festividades comunitarias y otros.

En las fiestas además de las danzas típicas se realizan concursos de pintura, de armado de trampas tradicionales, regata en quilla, cerbatana, buceos, trepada de árbol, bebida de chicha, lanzamiento de jabalina, y rostros maquillados con símbolos ancestrales. (Yépez , 2011)



Ilustración 18: Danza típica de la nacionalidad Siekopai

1.11.1.3 Conocimiento Etnobotánica

Los Siekopai comúnmente utilizan las plantas para suplir necesidades en todos los ámbitos de su vida cotidiana, como la curación de las enfermedades, para la alimentación, para la elaboración de las artesanías, para las construcciones de viviendas o como ingrediente para sazonar sus alimentos. Los Siekopai generalmente conocen aproximadamente 760 especies, lo cual considera a la nacionalidad con mayor conocimiento etnobotánica de la región amazónica.

A continuación se detalla en un cuadro algunos de los diferentes usos de las plantas medicinales:

Tabla 4: Plantas medicinales

N°	NOMBRE NATIVO - SIEKOYA	USO
1	Tsi ju'ju	Sirve para aplicar al momento de dar el parto de una mujer, una vez que se haya prolongado el tiempo del nacimiento del bebé.
2	Peji	Sirve para calmar los dolores musculares, controlar la fiebre y desinflamar las hematomas.

Continúa →

N°	NOMBRE NATIVO - SIEKOYA	USO
3	Jai ja'o kajo	Sirve para el dolor de rodilla
4	Añajo'ki	Sirve para la picadura de serpiente, y es utilizado exclusivamente por el Shamán (Itipa'ikë)
5	No'emoa	Sirve para aplicar en la vista es decir para las cataratas.
6	Imipue Tsita,	Sirve para prevenir y proteger de las caries
7	Ñatakëdë	Sirve para el mal aire
8	Pene tsita, yëi tsia	Sirve para cólicos menstruales
9	Kuji ëko	Sirve para el dolor de dientes
10	Wati Nuni	Sirve para la "limpieza del cuerpo"
11	Yai Nuni	Nuni de jaguar, sirve como anticonceptivo.
12	Sainuni	Nuni sagrado, se coloca a las personas antes de su fallecimiento para que sean recibidas por Depao.
13	Ukununi	Nuni para beber, sirve para fortalecer el ánimo o para la anemia.
14	Ti'yonuni	Sirve para la anemia y regular la dieta

Fuente: Centro de Interpretación de la cultura Siekopai

1.11.1.4 Bebidas

En la Nacionalidad Siekopai la bebida principal es la Chicha de yuca o Chicha de chonta (solo en su temporada), además de los refrescos preparados con plantas aromáticas.

A continuación se detalla en un cuadro algunas bebidas y su preparación:

Tabla 5: Principales bebidas

N°	BEBIDA	PREPARACIÓN
1	A'so kono	Su elaboración es de yuca
2	Poore kono	Chicha preparada con hongos y mezcla con yuca rallada, la cual se deja preparada durante tres días antes de beber.
3	Katë kono	Su preparación es base de caña.
4	Wea Wajë kono	Se prepara a base de maíz molido
5	No'ka kono	Se prepara a base de maduro
6	Ëne kono	Se prepara a base de chonta

Fuente: Enciclopedia de Saberes Ancestrales de Sucumbíos – 2011

1.12 Aspecto Económico

1.12.1 Generales

El componente económico en la nacionalidad Siekopai generalmente no ha tenido mayor relevancia, esto ya que hasta la actualidad se sustenta principalmente en su Patrimonio Natural y Cultural, en mantener en equilibrio Hombre – Naturaleza, haciendo uso sustentable y racional en los recursos que los rodea.

Principalmente en estos últimos años la interrelación con otros grupos sociales, la escases de sus fuentes de alimentación y recursos naturales que los proveía en forma gratuita; ha incidido en el cambio de su tradicional forma de vida, organización y relación con el entorno natural, que a su vez les viene causando fuertes impactos negativos en este proceso de adaptación a convivir con otras costumbres y culturas, formas de administración política y distribución del territorio.

La producción agropecuaria es prácticamente de subsistencia, de los cuales los principales cultivos actividades de la población Siekopai es maíz, plátano, yuca, avicultura, piscicultura, ganadería aunque en menor proporción para su propio consumo y algún remanente lo comercializan en condiciones no muy ventajosas en el mercado local; ahora en la actualidad, debido a la motivación generada por la empresa de cultivo de Palma

Africana- Palmeras del Ecuador (PDE), donde la población Siekopai está incrementando este tipo de monocultivo de forma intensiva, además del café y el cacao, pero al carecer de capacitación y asistencia técnica los resultados no son favorables; ante este panorama, la población joven en base a su preparación académica ha buscado otras alternativas para mejorar los ingresos económicos familiares a través del empleo en instituciones públicas y privadas, así como la comercialización de productos naturales, artesanías, madera y negociación con empresas petroleras que operan en sus territorios, aunque este sea de forma temporal.

1.12.2 Tenencia de la tierra

El pueblo Siekopai, durante muchos años asentada en el sector Norte de la región amazónica, uniendo lazos de amistad con el pueblo Siona, con quienes crearon una organización unánime, para entonces conformar y registrar en el Consejo de Desarrollo de la Nacionalidades y Pueblos del Ecuador - CODENPE.

En la actualidad el territorio de la nacionalidad Siekopai está ubicado en la nueva provincia Sucumbíos, en las circunscripciones del cantón Shushufindi, en la parroquia San Roque, comuna San Pablo de Kantëtsiaya, comuna Siekoya Remolino y Siekoya Eno, asentada en el cantón Cuyabeno, parroquia Tarapoa. (Ecuador, 2010)

El Estado Ecuatoriano ha cumplido regularizando la propiedad y tenencia de los territorios ancestrales de las nacionalidades Siekopai y Siona, que han sido reconocidas las 42.614,31 hectáreas, las cuales reposan en el máximo organismo del Ministerio de Agricultura, Ganadería, Acuacultura y Pesca (MAGAP) y por ende cuenta con los documentos legales que les garantiza ser propietarios.

Para ello, en el estatuto que rige en la nacionalidad Siekoya en el año 2000 se propuso el primer plan para la buena distribución del uso de la tierra, en el cual el 70% queda establecido como área de reserva y protección ambiental, mientras que el 30% lo utilizarían como centros poblados, además de desarrollar actividades agropecuarias y otras actividades productivas para el bienestar el pueblo Siekopai.

A continuación detalle de la escritura pública de la nacionalidad Siekopai

Tabla 6: Territorio Siona – Siekopai según escritura pública y convenio de CO-MANEJO

COMUNA	PROPIETARIO	AÑO	ÁREA (Ha)	INSTITUCIÓN OTORGANTE
Comuna San Pablo de Kantëtsiaya	Elías Piyaguaje y otros asentamientos tradicional Siona - Siekopai	08/02/1976	7.043,20	Instituto de Reforma Agraria y Colonización
	Campo Ñe'ñeña – asentamiento tradicional Siona - Siekopai	29/06/1989	1.953,00	Instituto de Reforma Agraria y Colonización
	Agrupación Indígena de asentamiento tradicional Comuna Siekoya San Pablo de Kantëtsiaya	03/10/1990	191,00	Instituto de Reforma Agraria y Colonización

Continua →

COMUNA	PROPIETARIO	AÑO	ÁREA (Ha)	INSTITUCIÓN OTORGANTE
	Comuna Siekoya Remolino – asentamiento tradicional Siona - Siekopai	10/07/1989	20.320,00	Instituto de Reforma Agraria y Colonización
Comuna Siekoya Remolino	Comuna Sewaya Siekoya – asentamiento tradicional Siekopai	29/06/1989	1.932,50	Instituto de Reforma Agraria y Colonización
	Sector Aguas Negras	31/07/2000	2.965,86	Ministerio del Ambiente – Convenio de uso y manejo de recursos naturales
Comuna Siekoya Eno	Centro Eno Biaña – asentamiento tradicional Siona - Siekoya	29/06/1989	8.208,75	Instituto de Reforma Agraria y Colonización
TOTAL			42.614,31	

Fuente: Escrituras de adjudicación

1.12.3 Linderación y Administración del territorio

La nacionalidad obtiene el 19 de mayo de 2012 su limitación otorgado por el Estado Ecuatoriano que son: Siekoya Remolino, Campo Ñe'ñeña, San Pablo de Kantëtsiaya, Pañayaku y se comparte bajo acuerdo interno con los Siona y Siekoya, de Elías Piyaguaje quien en ese entonces dirigía la nacionalidad Siekopai. Por lo otro lado el Estado mantiene acuerdo a través del Ministerio del Ambiente del Ecuador (MAE) para definir áreas en territorio ancestral, estableciendo en el sector de Aguas Negras con una extensión de 2.000 hectáreas y Lagarto Cocha con 5.000 hectáreas aproximadamente en ambos casos.

Uniendo estos dos territorios que conforman la nacionalidad Siona y Siekoya haría un total de 40.000 hectáreas aproximadamente, y unas 8.000 hectáreas bajo convenio con el Estado Ecuatoriano, también cabe destacar que la nacionalidad Siekopai tiene firmado un convenio de entendimiento mutuo con la cooperativa Tierras Orientales.

De esta manera las nacionalidad es Siona y Siekopai pactaron un compromiso de responsabilidad para proteger y cuidar el territorio vital que reúne historia, presente y futuro, es decir, desde la cosmovisión ancestral es el único espacio para la vida de todas las especies, por ello, ésta es una búsqueda permanente de la tierra prodigiosa o tierra sin mal alguno, y esto implica una profunda comunión de la persona en el entorno, de donde surge

el conocimiento sobre la conducta étnica individual y colectiva que mantiene las relaciones con el uso de manejo del entorno.

1.12.4 Producción

La nacionalidad Siekopai goza de un territorio que constituye la base para desarrollar diferentes actividades de producción en el entorno, para así de esta manera satisfacer sus necesidades humanas y espirituales, además garantizar la seguridad alimentaria y por ende manteniendo el equilibrio natural.

El eje principal de producción es la actividad agrícola, como el cultivo de yuca, plátano, café, cacao, maíz, además en su mayoría tienen la actividad de crianzas de animales domésticos como ganado vacuno, porcinos en menor escala, aves de corral, también se dedican en la elaboración de artesanías como shicras, canoas, hamacas, pinturas, collares, instrumentos musicales, herramientas para la caza y pesca.

1.12.5 Economía Familiar

La economía de las familias Siekopai en la actualidad obtienen su sustento principalmente de la agricultura y de la extracción de madera

siempre y cuando tenga autorización del MAE; la ganadería se da en menor medida. Aún subsisten en pequeña escala sus actividades económicas tradicionales como caza, pesca y recolección de frutos.

Otra actividad que realizan los Secoyas es la artesanía; los hombres elaboran, canoas, flechas, lanzas, flautas, collares de dientes de animal, coronas de plumas y las mujeres se dedican a elaborar ollas de barro, tinajas, tejer atarrayas, collares, manillas, etc.



Ilustración 19: Artesanías elaborado por las mujeres Siekopai

1.12.6 Turismo

El turismo también es otra de las actividades que tiene la nacionalidad Siekopai, aunque no en mayor escala pero se está fomentando turismo dentro de la comunidad.

En la actualidad la nacionalidad Siekopai específicamente la comuna Remolino ubicada en la riveras del Rio Aguarico trabaja en sociedad con la empresa privada TROPIC, la cual firmó un convenio duradero por 5 años, la matriz está establecida en la ciudad de Quito y opera en las provincias de Orellana y Sucumbíos; donde se puede contar con el personal capacitado como: guías nativos, motoristas, cocineros en la especialidad culinaria típica de la nacionalidad Siekopai, en cual la mayoría de las personas quienes practican en esta actividad turística son especialmente de la comuna Siekoya Remolino y San Pablo de Kantëtsiaya en menor proporción, estas capacitaciones se debe al Ministerio de Turismo, CORTUR, Gobierno Autónomo Descentralizado de la Provincia de Sucumbíos (GADPS), Organización no Gubernamental (ONG's); también implementando infraestructura y servicios turísticos, con el fin de que la misma comunidad se organice de la mejor forma, siempre teniendo en cuenta el manejo adecuado y cuidado del medio ambiente.

Desde su existencia, la nacionalidad Siekopai como única en la cultura misma tiene mucho que ofrecer en su tradición, cuentos, mitos, leyendas, Shamanes – Itipa'ikë, presencia de la flora y fauna, comidas típicas.

También en la comunidad San Palo de Kantëtsiaya, existe un centro de Interpretación de la Cultura Siekopai e Infraestructura, comedor, letrinas, para la atención al público existen cuatro personas capacitadas en recibir al turista.

Suelen visitar turistas nacionales y extranjeros de los países de los Estados Unidos, Alemania, Bélgica, Argentina, etc., también turistas nacionales como los estudiantes de algunas universidades con la finalidad de hacer investigaciones científicas en el sector.

Se contempla también que el territorio de la nacionalidad Siona posee una gran variedad de atractivos turísticos naturales como: cascadas naturales, bosques primarios, especies de animales y otros; que son aprovechados al máximo en esta actividad.

1.12.7 Importancia

El Diseño del Plan del Desarrollo Integral de la Nacionalidad “Siekopai” del Ecuador, será una herramienta de importancia que debe ser construido

con la participación activa de los actores locales, con la finalidad de que se conduzca a las comunidades involucradas a mejorar el desarrollo y condiciones de vida, considerando sus particularidades, como la naturaleza, la cultura y otros; diseño que debe ser elaborado desde su propia cosmovisión y realidad del territorio de las nacionalidades indígenas.

El Diseño del Plan del Desarrollo Integral de la Nacionalidad “Siekopai” del Ecuador, nos permite a la nacionalidad plantearse la necesidad de organizar la integración en términos de identidad, organización y bienestar, diseño o plan que debe realizarse con la colaboración y apoyo de las comunidades de base y organizaciones, entidades públicas y privadas.

Para comenzar con el desarrollo del Diseño del Plan de Desarrollo Integral de la nacionalidad “Siekopai” del Ecuador es importante considerar lo que piensan los mayores (autoridades tradicionales y sabios) ya que son quienes orientan y dan directrices para lograr una visión de desarrollo para nuestro pueblo; sin dejar de lado las inspiraciones reveladores que se obtienen mediante las sesiones culturales que sirven de guía para ese fin.

1.13 Objetivos

1.13.1 Objetivo general

Analizar la incidencia de las políticas públicas en el Desarrollo de la nacionalidad Siekopai.

1.13.2 Objetivos específicos

- ▶ Plantear acciones a corto, mediano y largo plazo que le permitan a la nacionalidad Secoya organizar de manera eficiente.
- ▶ Analizar los problemas fundamentales que han impedido el diseño del Plan de Desarrollo.
- ▶ Contribuir a mejorar la calidad de vida de la nacionalidad Siekopai.
- ▶ Identificar propuestas de desarrollo que permita elevar sus capacidades

1.14 Riesgos y Amenazas

El proceso de aculturación que ha sufrido la población Siekopai desde la colonización hasta la actualidad, ha generado cambios en las formas tradicionales de expresión cultural en los diferentes ámbitos de sus vidas y las etnias autóctonas no han podido escapar a la globalización.

Estos cambios generalmente han ocasionado en la gran mayoría en los niños y la juventud, puesto que ni siquiera quieren hablar en su propia lengua, para ello actualmente se está inculcando valores culturales en las escuelas y colegios de la nacionalidad Siekopai.

Estos cambios se deben orientar desde la manera de utilizar los recursos naturales, hasta la pérdida de valores y prácticas culturales ancestrales. Sin embargo, a pesar de ello la nacionalidad Siekopai sigue manteniendo vivas sus ancestrales costumbres y tradiciones.

Otra amenaza en la población Siekopai es la incursión de la población colona en sus territorios, por ende constituye una amenaza y riesgo que desencadena una serie problemática socio ambientales, debido principalmente al cambio de propiedad y uso del suelo.

1.15 Aspecto Político y Organizacional

1.15.1 Gestión Política

La gestión política permite llegar a comprender con claridad en cada caso que se plantee, identificar e influir sobre diversos actores políticos; ubicar con precisión, los contextos o ámbitos de las gestiones políticas; entablar y mantener relaciones con otros grupos sociales relevantes de cada ámbito político, para contribuir y participar en los procesos de intereses y preocupaciones de los actores para formar una política que consideren las prioridades del orden colectivo; para ello es necesario dar seguimiento de la dinámica del entorno y de los cambios en las situaciones políticas que pueden de alguna manera afectar a la colectividad. (Piaguaje C, 1992)

La estructura de la organización cambia constantemente, las demandas y expectativas también se ven afectadas, las alianzas políticas surgen y se debilitan, la experiencia influye en las diferentes etapas del proceso de fortalecimiento y convivencia comunitaria e individual, que también pueden cambiar los patrones de desarrollo, la estructura misma de la organización, además de su propia cosmovisión de desarrollo de la nacionalidad, debido a la influencia externa, que en la actualidad lleva un rápido proceso de cambio de la misma identidad y particularidades que deben ser analizada de manera conjunta, siempre enmarcando un bien común, en la convicción y necesidad del pueblo de la nacionalidad Siekopai, apoyados por la tecnología pero

siempre y cuando mantengan sus mínimas particularidades como pueblo y nación Siekopai.

Esta gestión política no es pensar simple y llanamente en que se pueda conseguir sin una previa negociación, específicamente cuando la renuncia a negociar se basa en la creencia de que las propias posiciones y planteos contienen toda la verdad y el bien de la nacionalidad; para ello debe haber una democracia pluralista abierta al aprendizaje y respetuosa de las diferencias lo que les permitirá el logro de mayor valor para la nacionalidad, lo cual se basa en el diálogo y la nacionalidad.

1.15.2 Fortalecimiento Organizativo e Institucional

La actual estructura de la organización de la nacionalidad Siekopai no ha tenido mayor relevancia en lo que define prácticas claras, en lo político, ni técnicas para mejorar la capacidad de gestión, ni en el manejo del presupuesto, como en la ejecución, monitoreo y evaluación de la gestión de la organización; donde se refleja una participación efectiva débil, que de allí se han ido postergando el tratamiento y la toma de decisiones correctamente como en temas de territorio, modelo de desarrollo, forma organizativa, relaciones con otros actores socio-político, implementación de mecanismos de desarrollo y fortalecimiento, entre otros. (Barreto, 2009)

Existe poca participación en las Asambleas Generales como en la discusión y análisis de los temas de interés colectivos, en donde los asistentes se limitan a escuchar las intervenciones de los líderes tradicionales, lo cual de cierta manera limita la sostenibilidad de los procesos participativos y desarrollo de la población.

Las atribuciones y funciones del Consejo del Gobierno de la Nacionalidad Siekopai y de las comunas están enfocadas a planificar, coordinar, promover, convocar, por lo tanto se evidencian poca coordinación y cumplimiento, debido entre otras causas a falta de información, por ende pocos conocen el contenido que se plasma en los estatutos de la Nacionalidad que fueron aprobados en abril de 2012.

En la actualidad el pensar en mantener nuestras raíces ancestrales, vivir mancomunadamente, conservar y aprovechar debidamente los recursos naturales, esto paulatinamente se ha ido perdiendo o cambiando debido a la influencia externa, más en la población de los jóvenes que privilegian el desarrollo individual antes que en el desarrollo colectivo.

La participación de la Nacionalidad Siekopai en el ámbito político local, provincial, nacional e internacional es un tanto débil. En este contexto es necesario implementar alternativas que promuevan la participación, la integración, donde formen líderes comprometidos a apoyar las gestiones llevadas a cabo por la comunidad.

1.15.2.1 Gobernabilidad Propia

La gobernabilidad propia implica que las personas participen activamente en las decisiones que les asegure una vida digna, para ello, debe existir libertad de expresión, respeto y fortalecimiento de los derechos humanos; y estar atentos de lo que los dirigentes establecen y hacen en su representación, que además deben tener la capacidad para cumplir sus funciones, la sensibilidad para tomar en cuenta las aspiraciones y necesidades de la población.

También la gobernabilidad debe considerar y promover la legitimidad de la representatividad organizativa y comunitaria, actuar con justicia, igualdad sin discriminación alguna, atender sus demandas, respetar las decisiones y promover políticas organizativas para por lo menos reducir la pobreza, donde se pueda generar empleos, protección del patrimonio nacional y cultural, uso racional de los recursos naturales.

A continuación algunos puntos específicos en la gobernabilidad de la nacionalidad Siekopai:

Tabla 7: Puntos de Gobernabilidad de la nacionalidad Siekopai.

SISTEMAS DE GOBERNABILIDAD	DESCRIPCIÓN
Gestión de territorio y del Patrimonio Natural	La comunidad, bajo los lineamientos claros de la nacionalidad pueden decidir sobre su territorio y el manejo racional de los recursos, implementando propios sistemas económicos, sociales y culturales.
Sistema económico propio	En los tiempos actuales se exige la implementación de un modelo de desarrollo económico sustentado en sus capacidades y competencias; así como en su recurso natural y cultural, que busquen el beneficio colectivo; como alternativa de un buen vivir.
Organización comunal	La organización en si debe basarse en la unidad familiar y comunal, así como en el fortalecimiento de las relaciones con otros actores sociales, que le permita el desarrollo integral como una organización solida con propios valores culturales.

Continua →

SISTEMAS DE GOBERNABILIDAD	DESCRIPCIÓN
Gobernabilidad propia	En la actualidad las autoridades se mantienen un Consejo de Gobierno Comunal y de la Nacionalidad. Para garantizar la gobernabilidad propia, se debe volver a la dirección del Itipa'ikë autoridad legítima, que oriente el desarrollo y dirección en la estructura organizativa para así garantizar la conservación del patrimonio natural y cultural.

1.15.2.2 Organizaciones Externas

La comunidad Siekopai ha establecido acuerdos de cooperación con varias instituciones y organizaciones, quienes han invertido en las comunidades de base, así de esta manera desarrollando proyectos de diferente índole que han contribuido de alguna forma a mejorar la calidad de vida de la nacionalidad Siekopai.

Tabla 8: Instituciones y organizaciones no gubernamentales que apoyan en diferentes proyectos a la nacionalidad Siekopai.

COMUNIDADES BENÉFICAS	ENTIDADES DE APOYO	AÑO	PROYECTO
San Pablo de Kantëtsiaya	Corporación Financiera Nacional (CFN)	2009 2011	Financiamiento para el cultivo de la palma africana
	Centro de Investigaciones Agropecuarias sucumbíos (CISAS)	2008 2009	Entrega de semillas para la producción de cacao
	Gobierno Autónomo Descentralizado del Cantón Shushufindi (GADSH)	2010 2012	<ul style="list-style-type: none"> • Dotación de paneles solares. • Construcción del Centro de interpretación de la nacionalidad Siekopai
	Corporación de Turismo Comunitario de Sucumbíos (CORTUR)	2012	Donación de alevines y capacitación turística.

Continua →

COMUNIDADES BENÉFICAS	ENTIDADES DE APOYO	AÑO	PROYECTO
	Unión Europea	2007	Proyecto de recuperación ancestral de la comunidad Siekopai
	Frente de Defensa de la Amazonía (FDA)	2011	Tanques elevados y tratamiento de agua. <ul style="list-style-type: none"> • Dotación de canoas de fibra.
San Pablo de Kantëtsiaya	PETROECUADOR	2009	• Instalación de antena para dotar de servicios de internet a la comunidad.
		2012	
	Empresa Eléctrica	2012	Dotación de servicios de energía eléctrica.
	Ministerio de telecomunicaciones	2011	Entrega de equipos de cómputo a la Unidad Educativa "Aguarico"

Fuente: Equipo Técnico del Plan de desarrollo y Ordenamiento Territorial (PDOT)

Tabla 9: Instituciones y organizaciones no gubernamentales que apoyan en diferentes proyectos a la nacionalidad Siekopai:

COMUNIDADES BENÉFICAS	ENTIDADES DE APOYO	AÑO	PROYECTO
Siekoya Remolino "Sewaya"	PETROECUADOR	1982	Construcción del aula escolar
	Ministerio del Ambiente Ecuador	2006 2007	<ul style="list-style-type: none"> • Capacitación técnica en turismo comunitario. • Talleres de conservación ambiental.
	Centro de Investigaciones Agropecuarias Sucumbíos (CISAS)	2007	Capacitación de la agricultura y piscicultura.
	Frente de Defensa de la Amazonia (FDA)	2006	Tanques elevados de agua
	SOL Y MAR	2006	Implementación de la infraestructura turística
	Rain Forest Alliance	2006	Talleres de conservación ambiental

Continúa →

COMUNIDADES BENÉFICAS	ENTIDADES DE APOYO	AÑO	PROYECTO
Siekoya Remolino "Sewaya"	Gobierno Autónomo Descentralizado de la Provincia de Sucumbíos (GADPS)	2006	<ul style="list-style-type: none"> Equipamiento de enseres y menajes para el Centro Turístico Comunitario.
		2007	<ul style="list-style-type: none"> Entrega de motor fuera de borda y canoa de fibra
	Corporación de Turismo Comunitario de Sucumbíos (CORTUR)	2007	<ul style="list-style-type: none"> Capacitación en turismo
			<ul style="list-style-type: none"> Donación de equipos de cómputo.
	EUROSOLAR	2008	<ul style="list-style-type: none"> Instalación de antena para dotación de servicio de internet.
			Elaboración de paquetes turísticos.
	TROPIC	2006	Elaboración de paquetes turísticos.
		2012	Mantenimiento de infraestructura turística.

Continua →

COMUNIDADES BENÉFICAS	ENTIDADES DE APOYO	AÑO	PROYECTO
Siekoya Eno	COMPAÑÍA OCCIDENTAL	1999	Construcción de tanque elevado. Construcción del Botiquín comunitario de salud
	Centro de Investigaciones Agropecuarias sucumbíos (CISAS)	2009	Asistencia técnica en producción de café
	Gobierno Autónomo Descentralizado del Municipio de Cuyabeno	2011	Construcción del aula escolar
	Gobierno Autónomo Descentralizado de la Provincia de Sucumbíos (GADPS)	2012	<ul style="list-style-type: none"> • Lastrado de la vía Siekoya Eno – cooperativa Puerto Sinaí. • Alcantarillado
	Ministerio del Ambiente del Ecuador (MAE)	2012	Proyecto Socio Bosque

Fuente: Equipo Técnico del Plan de desarrollo y Ordenamiento Territorial (PDOT) 2013.

De las mayoría de los proyectos que se plasma anteriormente no responden a las aspiraciones de la población como se merece, que también no responden a una buena planificación, y por ende no muestran el impacto que debería generar en las condiciones y calidad de vida de las nacionalidades. De los cuales se parecía que la intervención de los gobiernos municipales de Cuyabeno y Shushufindi es mínima, y no considera el componente macro cultural, pero sin embargo si se refleja algo la participación de instituciones particulares.

Queda claro entonces que no se ha trabajado adecuadamente con la población donde debería garantizar la sostenibilidad de la inversión realizada por parte de las instituciones Públicas y Privadas en el desarrollo de los proyectos, así una vez se concluía el trabajo, han sido abandonados por falta de asistencia técnica y recursos y fundamentalmente porque no responden a su cosmovisión de vida y forma organizativa; por lo que la inversión no ha reflejado mayor impacto en la nacionalidad Siekopai.

1.16 Políticas

- Apoyar a la implementación de proyectos participativos para el fortalecimiento y desarrollo sustentable de la nacionalidad Siekopai.

- Priorizar el fortalecimiento de las propuestas hechas por la misma comunidad.
- Posicionar a la nacionalidad Siekopai en el ámbito local, regional, nacional e internacional.

1.17 Estrategias

- Implementación de planes, programas y proyectos con incidencia local y regional.
- Fortalecimiento la participación comunitaria para lograr un mayor realce en la construcción del plan del desarrollo integral de la nacionalidad Siekopai del Ecuador.
- Manejo y control del territorio sustentando con el conocimiento y sabiduría ancestral.
- Mejoramiento de la capacitación de gestión de la nacionalidad y su organización.

1.18 La organización

1.18.1 Estructura Funcional

CONSEJO DE GOBIERNO DE LA NACIONALIDAD SIEKOPAI



Ilustración 20: Estructura funcional

1.19 Funciones y responsabilidades

1.19.1 Roles y funciones del Presidente de la Nacionalidad Siekopai

- ▶ Cumplir y ejecutar lo establecido, como reglamentos internos y demás resoluciones del Congreso, la Asamblea y el Consejo de Gobierno.
- ▶ Ejercer la presentación legal, judicial y extrajudicial de la Nacionalidad.
- ▶ Planificar las actividades anuales y mensuales de su área de trabajo;
- ▶ Convocar y presidir las Asambleas Generales y el Consejo de Gobierno.
- ▶ Vigilar el funcionamiento y las buenas relaciones entre todos los miembros de la Nacionalidad;
- ▶ Suscribir a nombre de la Nacionalidad los contratos, convenios, inversiones y gastos hasta el monto autorizado por el Congreso de Gobierno, y en el que consten en el presupuesto aprobado;
- ▶ Establecer relaciones de cooperación con entes públicos o privados, nacionales o internacionales y pueblos indígenas que tengan interés en los objetivos de programas, proyectos;

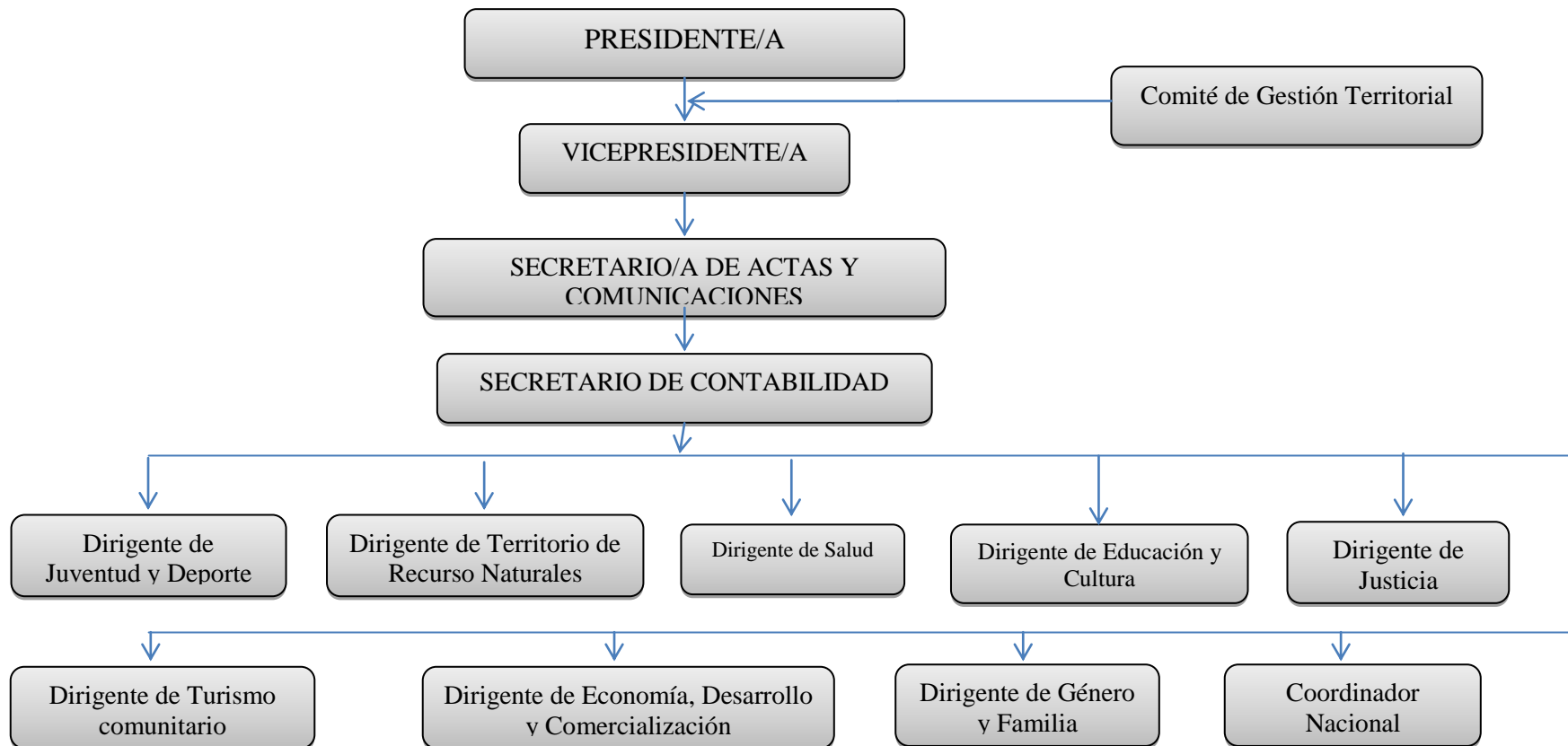
- Ofrecer un informe fiable de la situación y evolución de la Nacionalidad Siekopai ante el Congreso, Asamblea General y Consejo de Gobierno, a través de los datos que requieren de cuentas de resultados, comparación con los presupuestos alcanzados en su periodo de gestión administrativa

1.19.2 Roles y funciones del Vicepresidente de la Nacionalidad Siekopai

- Representar al Presidente/a en caso de ausencia temporal o definitiva, hasta cuando se termine el periodo para el cual fueron elegidos;
- Apoyar al Presidente/a en la ejecución de todas las actividades que han sido planificadas.
- Planificar las actividades anuales y mensuales de su área de trabajo;

1.19.3 Roles y funciones del Secretario/a de actas y comunicaciones

- Cumplir las actividades como Secretario/a de la Asamblea y del Consejo de Gobierno;
- Ser responsables de actas y comunicaciones de la Nacionalidad;

- Planificar las actividades anuales y mensuales de su área de trabajo;
- Preparar materiales de difusión para una buena información y;
- Las demás actividades que le encomiende.

1.19.4 Roles y funciones del Dirigente de Territorios y Recursos Naturales

- Diseñar e impulsar la aplicación de políticas de uso y manejo sustentable de los recursos naturales en los territorios de la Nacionalidad;
- Planificar las actividades anuales y mensuales de su área de trabajo;
- Gestionar acuerdos con los organismos públicos y privados, el apoyo técnico y financiero para la conservación del ambiente y preservación de la biodiversidad;
- Promover la búsqueda de solución en casos de conflictos de tenencia de tierras con terceras personas del cual deberá presentar el informe ante el consejo de Gobierno;

- ▶ Establecer sistemas de control y vigilancia para la conservación, uso y manejo de los recursos naturales y coordinar con los organismos competentes a nivel nacional e internacional, y
- ▶ Elaborar informes de avance, seguimiento, evaluación y final de proyectos.

1.19.5 Roles y funciones del Dirigente de Salud

- ▶ Velar por el respeto de los conocimientos y prácticas propias de la Nacionalidad y denunciar cualquier apropiación indebida de los mismos por parte de personas o instituciones extranjeras;
- ▶ Dirigir programas de recuperación, desarrollo y difusión de los conocimientos en medicina ancestral;
- ▶ Planificar las actividades anuales y mensuales de su área de trabajo;
- ▶ Coordinar con las autoridades de la salud pública y privada para la implementación de centros de atención de la salud intercultural.

1.19.6 Roles y funciones del Dirigente de Educación y Cultura

- Velar por el mejoramiento de la calidad de educación intercultural bilingüe en coordinación del Ministerio de Educación;
- Planificar las actividades anuales y mensuales de su área de trabajo;
- Impulsar programas de recuperación de la lengua nativa, la literatura y otros saberes de la nacionalidad;
- Promover programas de investigación sobre la identidad cultural e historia de la nacionalidad;
- Organizar y ejecutar programas de formación y capacitación de nuevos líderes y dirigentes de la nacionalidad.

1.19.7 Roles y funciones del Dirigente de Justicia

- Brindar asesoramiento jurídico a las comunas y organizaciones.
- Representar a la organización y comunas en trámites legales.
- Planificar las actividades anuales y mensuales de su área de trabajo;

- Orientar la aplicación de la Justicia Indígena.
- Capacitar a la organización y comunas en temas legales, manejo de conflictos, derechos colectivos y otros relacionados.

1.19.8 Roles y funciones del Dirigente de Turismo Comunitario

- Impulsar la capacitación en turismo comunitario
- Planificar las actividades anuales y mensuales de su área de trabajo;
- Mantener relaciones de coordinación con organismos de turismo público y privado a fin de difundir el potencial turístico de la Nacionalidad;
- Realizar gestiones para el financiamiento de los proyectos de turismo.

1.19.9 Roles y funciones del Dirigente de Economía y Producción

- Garantizar bien los recursos propios o ajenos, y cubrir las necesidades financieras.

- Organizar programas de capacitación y creación de microempresas o empresas comunitarias.
- Planificar las actividades anuales y mensuales de su área de trabajo;
- Gestionar y coordinar con organismos públicos y privados, nacionales o extranjeros el apoyo técnico y financiamiento para la implementación de los proyectos de desarrollo.

1.19.10 Roles y funciones del Dirigente de Género y Familia

- Organizar talleres sobre los derechos de la mujer y de la familia, y elevar el nivel de su autoestima;
- Planificar las actividades anuales y mensuales de su área de trabajo;
- Planificar y ejecutar talleres de capacitación sobre los derechos de los niños, niñas y adolescentes, en marco del fortalecimiento de la identidad de la Nacionalidad Siekopai;
- Planificar las actividades anuales y mensuales de su área de trabajo;

- Establecer estrategias y políticas de desarrollo cultural, social y económico de las mujeres.

1.19.11 Roles y funciones del Dirigente de Juventud y Deportes

- Fomentar la participación de la juventud en las actividades deportivas de la comunidad.
- Planificar las actividades anuales y mensuales de su área de trabajo;
- Incentivar la práctica de los deportes tradicionales y convencionales.
- Coordinar la conformación y consolidación de grupos musicales, culturales y deportivos.

1.19.12 Roles y funciones del Coordinador Nacional

- Gestionar acercamientos con instituciones y organismos de cooperación
- Representar a la organización en trámites que buscan el beneficio de la Nacionalidad;

- Planificar las actividades anuales y mensuales de su área de trabajo;
- Participar en a la Nacionalidad Siekopai;
- Sociabilizar el Plan del Diseño de Desarrollo Integral de la Nacionalidad Siekopai.

1.19.13 Roles y funciones del Comité de Gestión Territorial

- Diseñar y sociabilizar herramientas de seguimiento y evaluación de proyectos;
- Gestionar el establecimiento de alianzas de cooperación nacional e internacional para la ejecución de los proyectos:
- Elaborar el Plan Operativo Anual (POA) con la participación de la organización y las comunas.

CAPÍTULO II

MARCO TEÓRICO

2.1 Componente Socio – Cultural

2.1.1 Educación

La educación de las comunas de la Nacionalidad Siekopai, está regida por la Dirección Distrital de Educación Intercultural y Bilingüe en dependencia del Ministerio de Educación en cada una de las nacionalidades: Siona, Siekopai y Cofán. (Tapuy N, 2013)

Hoy en la actualidad las condiciones de la infraestructura educativa no se encuentra en buenas condiciones, hace falta los servicios básicos, no cuentan con material didáctico en lengua materna, la asistencia tanto de estudiantes como docentes no es regular, por la falta de transporte hacia las comunas desde las cabeceras cantonales, así también por la falta de compromisos de los docentes, la calidad de educación no es buena debido a muchos factores como; la falta de preparación del docente, que en su mayoría está integrada por bachilleres de las mismas comunidades que practican el Paikoka, esto por una parte ha sido un beneficio para los estudiantes de San Pablo de Katëtsiaya, Siekoya Bellavista y Siekoya Remolino. En Siekoya Eno la población es Kichwa y no habla el Paikoka.

La Educación Internacional Bilingüe contribuye al fortalecimiento de la identidad de la nacionalidad Siekopai, el rescate y uso de la lengua materna, las manifestaciones artísticas y culturales, la forma de vida y organización, manteniendo el equilibrio hombre-naturaleza como elemento de su cosmovisión, la identidad cultural Siekopai subsiste a pesar de la gran influencia externa por parte de los medios de comunicación, y la convivencia misma con otros actores dentro y fuera de sus territorios.

Sin embargo, de la importancia que reviste el mantener la educación bilingüe para la supervivencia misma de la Nacionalidad, ésta aún es deficiente debido que las políticas educativas tienden a ser generalizadas y la gestión de la Dirección Bilingüe es muy débil, los materiales didácticos, los profesores y la infraestructura debe ser fortalecida y complementada para garantizar la formación integral de los establecimientos Siekopai, lo cual sin lugar a dudas contribuirán de manera significativa al desarrollo de la Nacionalidad.

La educación en el territorio de la Nacionalidad Siekopai es impartida en 9 Centros Educativos Comunitarios Intercultural Bilingüe denominados (CECIBs) que están ubicados en las comunas de San Pablo de Katëtsiaya, centro Waiya, comuna Bellavista, Comuna Siekoya Remolino y Comuna Siekoya Eno, son ocho las instituciones educativas que imparten la educación básica, con 134 estudiantes y un solo CECIBs de bachillerato que atiende a 34 estudiantes.

El CECIBs “Río Aguarico está localizado en la comuna de San Pablo de Katëtsiaya, cuenta con la especialidad de agropecuaria, actualmente atiende a 34 estudiantes de los cuales 18 son hombre y 16 mujeres; laboran 6 docentes. El centro educativo posee 3 aulas, de los cuales 2 están en malas condiciones; las baterías sanitarias no están aptas para su uso, se abastece de agua lluvia, cuenta con 4 computadoras y si cuenta energía eléctrica, además cuenta con una cancha de fútbol.

CECIBs “Ciudad de Otavalo” está ubicado en San Pablo de Katëtsiaya, esta institución es pluridocente, atiende a 34 estudiantes, de los cuales 16 son hombres y 18 mujeres y 5 docentes. Cuenta con 2 aulas divididas, allí también funciona un laboratorio de computación con 6 computadoras, de igual manera este centro no cuenta con baterías sanitarias y está en malas condiciones.

CECIBs “Waiya”, está localizado en el centro Waiya, modalidad unidocente, se compone de 12 estudiantes, 4 niños y 8 niñas; una aula está en buen estado, el sistema de agua es de la lluvia que cae, no tienen agua potable o tratada, ni de energía eléctrica.

CECIBs “Ñe’ñaña”, se ubicaba en el recinto las Mercedes, fue unidocente y atendían a 14 niños, con una aula en buen estado, una batería sanitaria que se requería de mantenimiento, contaba con 4 computadoras, no tenía agua tratada ni servicio eléctrico. Está institución requería pupitres,

material didáctico, comedor escolar, una vivienda para el docente, pero hoy en día el gobierno nacional para mejorar la calidad educativa hizo que se suspendiera y pasara todos los niños a la otra unidad educativa más cercana.

CECIBs comuna Bellavista “Wajosa’ra” se encuentra ubicado en la vía que conduce a la Pre cooperativa “Tierras Orientales”, cuenta con una aula de madera en mal estado, atiende a 28 estudiantes. Este establecimiento no cuenta con baterías sanitarias, no tienen áreas recreativas y deportivas, requiere de los servicios básicos.

CECIBs “Sewaya” está en la comunidad de Siekoya Remolino, es bidocente, con 21 estudiantes, la unidad educativa tiene 2 aulas y una de construcción mixta deteriorada, los pupitres están en mal estado, carecen de servicios básicos como luz y agua, no tienen laboratorios, ni áreas de recreación deportivas, presentan déficit de material didáctico.

CECIBs “Pookoya”, está en la comuna Siekoya Remolino, es unidocente, atiende a 13 estudiantes, cuenta con una sola aula en buen estado, la infraestructura educativa no posee de servicios básicos.

CECIBs “Okó wari”, unidad educativa unidocente ubicada en la comuna Siekoya Remolino, atiende a 20 estudiantes, al igual que las demás no

cuenta con baterías sanitarias, servicios básicos, falta de un comedor escolar y mobiliario de pupitres.

CECIBs "Miguel Tankamash, está ubicado en la comuna Siekoya Remolino, posee 27 estudiantes, hace falta personal docente, servicios básicos, área de recreación de los niños y material didáctico para que los docentes pueden trabajar con los alumnos.

Resumiendo los problemas de educación en las comunas se puede mencionar los siguientes ítems.

- El personal docente e infraestructura educativa existente, siendo limitada no cubre la atención adecuada para los estudiantes en las comunas San Pablo de Katëtsiaya, Siekoya Remolino y Siekoya Eno.
- El material didáctico utilizado en los centros educativos bilingües no están en la lengua materna de la nacionalidad.
- La alimentación de la población infantil y escolar, no garantiza una nutrición adecuada, lo cual afecta al rendimiento académico.
- Ausentismo del personal docente y estudiantes, debido a que residen en lugares distantes de los centros educativos.

- Escasos medios de transporte fluvial y terrestre para trasladarse hacia las comunas donde se encuentran los centros educativos.
- Poca atención a la población infantil de entre 0 y 5 años.

La educación de los estudiantes también se ha visto afectada por las enfermedades más frecuentes que se relacionan de forma directa con la calidad de agua que consumen, la cual es principal causa de enfermedades diarreicas agudas, parasitosis e infecciones intestinales, las que afectan mayoritariamente a la población infantil; y las infecciones respiratorias agudas.



Ilustración 21: Unidades Educativas de la Nacionalidad Siekopai

2.1.2 Salud

Ancestralmente la población Siekopai ha desarrollado conocimientos de la medicina natural para tratar las diferentes enfermedades mediante el uso de plantas medicinales, acompañadas de fortaleza espiritual y mental, mediante ingesta de yage o ayahuasca, sustrato que les permite a los Itipa'ikë visualizar el estado de la salud de los pacientes. Esta práctica paulatinamente ha venido siendo reemplazada por la medicina denominada occidental, que aplica medicinas elaboradas sintéticamente para el tratamiento de las diferentes enfermedades de la población, que en el caso de la nacionalidad Siekopai ha tenido mayor aceptación en la población masculina y jóvenes, no así en el caso de las mujeres que, debido principalmente a factores culturales, tiene resistencia a ser tratadas por profesionales de la salud por desconfianza, siendo más evidente en tratamientos ginecológicos y control de la gestación. (Carpio B, 2006)

En San Pablo la mayoría de la población infantil tienen problemas de salud como la anemia en los niños, y los adultos sufren enfermedades de hepatitis, cáncer cirrosis.

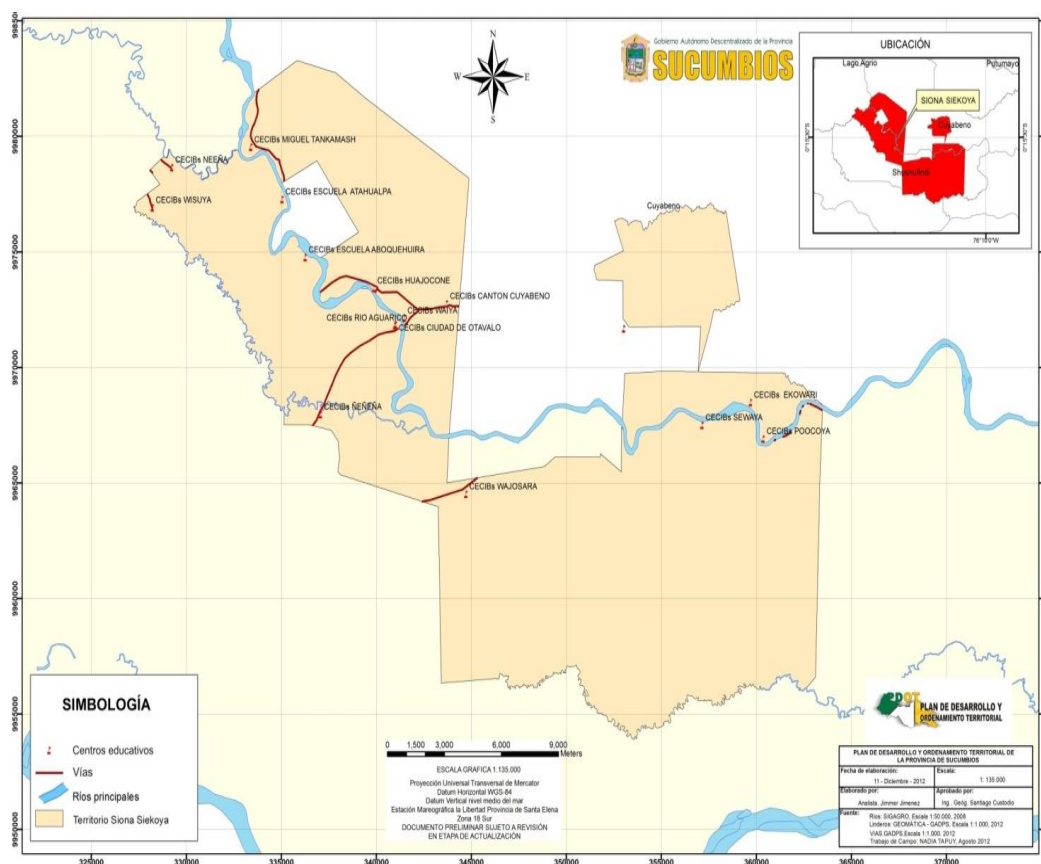
Cuando los moradores de las comunas sufren enfermedades que requieren de tratamientos largos, deben recurrir a los cantones más cercanos como Shushufindi, Lago Agrio o en algunos de los casos a Quito como su primera opción.

Factores más determinantes son:

- Pérdida de los conocimientos de la medicina tradicional y su aplicación en el tratamiento de enfermedades.
- Falta de remuneración para promotores de salud y parteras nativas.
- Infraestructura médica subutilizada por falta de personal, equipamiento y medicinas en las comunas Siekoya Eno y Siekoya Remolino.
- Escasez de médicos para el subcentro de Salud Pública en las comunas Siekopai.
- Política de Estado en salud impide la atención de parto tradicional en el Subcentro (atención tipo A: ambulatoria y emergencia tipo leve).
- Falta de transporte fluvial y terrestre de emergencia (ambulancias, etc.).
- Deficiente atención y prevención oportuna de enfermedades en las comunas Siekopai.
- Escasa medicina para cubrir con las necesidades de los comuneros.

2.1.3 Vivienda

La mayoría de los comuneros de las comunidades son de escasos recursos económicos y unos han realizado construcciones de viviendas mixtas, otras están hechas de pambil y con materiales del sector donde habitan.

La pobreza de las comunidades Siekopai no es buena, donde los ha llevado a compartir sus viviendas con toda una familia que incluye padres, hijos, abuelos, nietos, yernos y nuera. Situación que no les ha permitido crecer económicamente por la falta de presupuesto económico en las familias.

Los comuneros hasta el día de hoy no han recibido ayuda alguna por parte de los gobiernos de turno, las casas ofrecidas por parte del MIDUVI fue una política de gobierno, ya que en realidad no se ha cumplido con lo propuesto para los sectores de las comunidades Siekopai.

Por lo cual se puede señalar varios factores por los que los moradores no pueden gozar de una vivienda cómoda para compartir con sus familias:

- Desatención por parte del gobierno nacional de Ecuador
- Escasos recursos económicos
- Desempleo o desocupación de los comuneros

- Escasos de proyectos del MIDUVI.

2.1.4 Medios de comunicación

2.1.4.1 Vialidad y Transporte

El servicio de transporte terrestre es deficiente y la frecuencia es limitada, lo que obliga a contratar camionetas “taxis” encareciendo el servicio. Limitando la movilización se reduce la oportunidad de comercializar los productos en las ferias de las cabeceras cantonales.

En cuanto al transporte fluvial cada comunidad cuenta con un motor fuera de borda y canoa, adquirida por su cuenta propia, o en algunos casos donada por las organizaciones no gubernamentales, las mismas que les permite movilizarse hacia los puertos de Tierras Orientales y Unión y Fuerza y entre comunas para participar en eventos, realizar actividades propias y concurrir a las organizadas por la nacionalidad.

Las vías y accesos hacia las comunas: San Pablo de Katëtsiaya y Siekoya Eno se encuentran en mal estado; además la frecuencia de transportes hacia esas comunas son muy limitadas, no cubren las necesidades de la población.

2.1.4.2 Servicio de energía eléctrica

- En la comuna San Pablo de Katëtsiaya tiene el servicio de energía eléctrica, pero en algunos casos los comuneros abastecen con el panel solar.
- Insuficiente cobertura del servicio de energía eléctrica en la comuna de Siekoya Remolino y la comuna Bellavista “Wajosa’ra.”

2.1.4.3 Servicio de telecomunicaciones

- Falta de servicio de internet.
- Insuficiente cobertura por parte de la empresa Claro, Movistar y CNT

2.1.5 Cultura

Los pueblos indígenas en su relación con las petroleras han sufrido graves pérdidas culturales y de su identidad por varios motivos como:

- La influencia colona y la actividad petrolera han provocado la desvaloración cultural de las tradiciones, costumbres e idioma.

- La población joven no valora ni usa la vestimenta tradicional, identificación del valor cultural propio.
- Resistencia de los jóvenes al uso de la lengua materna, por ser considerada discriminatoria por parte de la población colona.
- Escasa difusión y cultores de las manifestaciones artísticas-culturales como música y danza tradicionales.
- Poca transferencia de conocimientos en la preparación de la gastronomía nativa y manejo de huertos familiares en la nacionalidad Siekopai.
- Las comunas Siekopai no cuenta con infraestructura, instructores e implementos para la práctica deportiva
- Desinterés de práctica deportiva.
- Existe poca motivación por parte de las comunas hacia la práctica deportiva.

2.2 Componente para el sector político institucional

2.2.1 Desarrollo organizativo

Existe una débil gestión en la generación de políticas organizativas que impulsen su desarrollo, para una gestión eficaz y democrática. La actual estructura de la organización no define competencias claras, ni técnicas para mejorar la capacidad de gestión, el manejo del presupuesto, ejecución, monitoreo y evaluación de la gestión de la organización

Por lo general en las reuniones de Asambleas Generales existe poca comunicación y análisis de los temas de interés, casi la participación de la mujer y jóvenes no es tan importante para quienes dirigen, por lo general sólo escuchan las intervenciones de los líderes tradicionales y se allanan a sus decisiones; considerando que de esta manera contribuyen a mantener la unidad comunitaria y organizativa, lo cual de cierta manera limita la sostenibilidad de los procesos participativos y desarrollo de la población.

2.2.1.1 Gestión política

- Débil gestión política en la generación de políticas organizativas que impulsen el desarrollo de la nacionalidad.

- No se aprovecha la riqueza y patrimonio natural y cultural desde la cosmovisión ancestral para conceptualizar de mejor manera la gestión política en beneficio de la población.

2.2.1.2 Fortalecimiento organizativo

- La organización no cuenta con infraestructura y equipamiento adecuado para realizar gestiones administrativas.
- Falta de dirigencia tanto en la nacionalidad como en las comunas; así como poca capacidad de gestión.
- Desinterés de la juventud y mujeres de participar y representar a las comunas y nacionalidad en las actividades colectivas.
- Poco interés de la participación de la Nacionalidad Siekopai en el ámbito socio-político local, provincial, nacional e internacional, es muy débil.
- La organización de la nacionalidad, no ha generado opinión directa en temas de interés particular ni colectivo, además que no hace respetar los Derechos Colectivos establecidos en la Constitución

2.2.1.3 Gobernanza

- Mala gestión por parte de los dirigentes.
- Desinterés en la función de sus cargos
- Falta de apoyo de las comunidades

2.3 Componente para el sector económico productivo

2.3.1 Desarrollo económico

El aspecto económico en la nacionalidad Siekopai tradicionalmente no ha tenido mayor importancia, debido a que hasta la actualidad no ha sido el eje principal para su desarrollo colectivo ni individual, mismo que se sustenta principalmente en su patrimonio natural y cultural, en mantener el equilibrio hombre – naturaleza, haciendo uso racional de los recursos.

En los últimos tiempos, la interrelación con otros grupos sociales, y la disminución de sus fuentes de alimentación y recursos naturales que lo obtenían prácticamente de forma gratuita en su entorno natural – territorio, ha incidido en el cambio de su tradicional forma de vida, organización y relación con el entorno natural, lo que a la vez ocasiona fuertes impactos negativos en el proceso de adaptación a convivir con otras costumbres y culturas, formas de administración política y distribución del territorio.

La producción agropecuaria es prácticamente de subsistencia; los principales cultivos como: maíz, plátano, yuca y frutales, y la crianza de animales menores, son para el auto consumo; algún remanente se comercializa en condiciones no muy ventajosas en el mercado local. En virtud de la motivación generada por empresas de cultivo de palma africana – Palmeras del Ecuador, la población Siekopai está incrementando este tipo de monocultivo de forma intensiva, además del café y el cacao; ante este panorama, la población joven en base a su preparación académica busca otras alternativas para mejorar los ingresos económicos familiares a través del empleo en instituciones públicas y privadas, así como mediante la comercialización de productos naturales, artesanías, madera y negociación con empresas petroleras que operan temporalmente en sus territorios.

Dentro del desarrollo económico se puede hablar de varios aspectos como son los que se mencionan a continuación:

2.3.1.1 Artesanías:

- Escasa producción artesanal, debido principalmente a la falta de transferencia de técnicas y tradiciones de los mayores hacia los jóvenes, no se aprovecha las destrezas y la materia prima que ofrece su medio natural.

2.3.1.2 Agrícola – Pecuaria:

- Poca capacidad de gestión de la dirigencia de la nacionalidad, para establecer acuerdos de cooperación con instituciones relacionadas.
- La población carece de capacitación técnica en temas agropecuarios que les permita mejorar la producción.
- No existen iniciativas productivas en el campo pecuario en ninguna de las 3 comunas Siekopai.
- No existen propuestas de emprendimientos productivos agropecuarios, sustentados y que puedan gestionarse ante instituciones y organismos de cooperación.
- Los cultivos de café y cacao son escasos, lo cultivan pocas familias.
- El proyecto piscícola de paiche en la comuna San Pablo de Katëtsiaya no se ha consolidado, lo que ha desmotivado a la población.
- Desconfianza de las instituciones financieras y organismos públicos y privados para otorgar créditos y financiar este tipo de proyectos.

2.3.1.3 Tradicionales (Caza, Pesca y Recolección):

- Existe la caza y pesca ilegal en territorio Siekopaj por parte de los colonos.
- Disminución de la caza y pesca por el ruido que producen las gabarras y equipos de las petroleras.
- Disminución de territorio y especies de animales para la caza y pesca por la colonización y expansión de producción de las familias comunitarias.
- Falta de zonificación de áreas exclusivas para la caza y pesca por parte del Ministerio de Ambiente del Ecuador (MAE) en coordinación con el Gobierno Autónomo Descentralizado de la Provincia de Sucumbíos (GADPS).
- No se dispone de zoo criaderos de guantas, tortugas, entre otras especies nativas y proyectos piscícolas para garantizar la soberanía alimentaria y mejorar los ingresos y calidad de vida.

2.3.1.4 Extractivas (Petróleo, Minera y Forestal):

- Desinformación de las políticas, leyes ambientales y forestales, especialmente en el caso de plantación de palmas (plan de manejo en territorio ancestral).
- Desaparición de especies forestales en las 4 comunas por falta de alternativas económicas en las familias de la nacionalidad Siekopai.
- Contaminación ambiental por actividad petrolera que opera en Shushufindi y Cuyabeno, cuando hay derrames, el crudo llega a los cursos de agua, de donde se abastecen las familias Siekopai que viven en las riberas de los ríos.
- Posible ingreso de compañías petroleras en la comuna Siekoya Remolino para explotar en el área.
- Presión de comerciantes y compradores ilegales de madera.

2.3.1.5 Emprendimientos Empresariales:

- No existen emprendimientos productivos por parte de los habitantes de las comunas Siekopai.

- Falta de capacitación en administración empresarial, elaboración de proyectos y otros.
- Inexistencia de un centro de acopio para la venta directa de productos de la zona para evitar la intermediación que afecta al productor.
- No se aprovecha los recursos naturales existentes en el territorio.
- Debido principalmente a sus bajos ingresos, las familias tienen dificultades en el manejo económico y carecen de cultura de ahorro.

2.3.1.6 Turismo:

- Falta de promoción y difusión por parte de las comunas y entidades ligadas al turismo de la provincia.
- Solamente existen dos emprendimientos turísticos (Siekoya Remolino y San Pablo de Katëtsiaya) de los cuales uno está en funcionamiento, el otro falta apoyo e interés por parte de la comunidad y organización Siekopai.
- Falta de infraestructura turística en San Pablo de Katëtsiaya (cabañas, senderos y miradores).

- No existe coordinación entre dirigentes (comisión turística) de las dos comunas para la inversión turística con los entes afines.

2.4 Componente para el sector ambiental

2.4.1 Gestión ambiental

- Pérdidas de la capacidad productiva de los suelos, debido al monocultivo de palma africana y la deforestación, lo que afecta el cambio climático.
- Los ríos del territorio Siekopai reciben descargas de todo tipo de desechos generados agua arriba que afectan la salud de la población que habitan a la ribera de estos cuerpos hídricos.
- El cambio de uso del suelo, las actividades extractivitas de los recursos naturales, afectan la calidad ambiental.
- No se cuenta con un plan de educación y promoción ambiental que comprometa e involucre a la población.

2.4.2 Biodiversidad:

- Destrucción de sistemas ecológicos por las petroleras Petroamazonas y Andes Petroleum.
- Presencia de infraestructura petrolera dentro del territorio ancestral - sector Cedro Sur, pozo Quinde – Petroamazonas, que altera el ecosistema natural.
- Problemas de salubridad en la nacionalidad por encontrarse en la ribera de la sub cuenca de los ríos Shushufindi y Aguarico, generados por la ingesta de peces y agua contaminada por la explotación hidrocarburífera, descarga de aguas servidas y desechos de Palmeras del Ecuador.

2.4.3 Medio Natural:

- Pérdida del conocimiento ancestral sobre los recursos naturales, biopiratería.
- Pérdida de la biodiversidad por cambio del uso del suelo y ampliación de la frontera agrícola, demográfica y actividades extractivas.

- Explotación indiscriminada de especies maderables, lo que daña el remanente de bosque.
- No se aprovecha los recursos del bosque agua, flora y fauna, como elementos de desarrollo e identidad.

2.4.4 Calidad Ambiental:

- Pérdida de la capacidad productiva de los suelos, debido al monocultivo de palma africana y la deforestación lo que afecta el cambio climático.
- Los GADs no realizan un adecuado manejo de los desechos sólidos y líquidos en las comunas Siekopai.
- Los ríos del territorio Siekopai reciben descargas de todo tipo de desechos generados aguas arriba que afectan la salud de la población que habitan a la rivera de estos cuerpos hídricos.
- El cambio de uso del suelo, las actividades extractivistas de los recursos naturales, afectan la calidad ambiental.
- No se cuenta con un plan de educación y promoción ambiental que comprometa e involucre a la población.

- Las acciones de control de la contaminación es mínima de parte de los GADs y el MAE; así como la acción efectiva de la organización de la nacionalidad. (Jansasoy y Pérez, 2005)

CAPITULO III

PROPUESTA DEL DISEÑO DEL PLAN DE DESARROLLO INTEGRAL DE LA NACIONALIDAD SIEKOPAI

En la construcción del diseño del Plan de Desarrollo Integral de la Nacionalidad Siekopai, se ha establecido que se puede realizar cambios como compromisos interinstitucionales para la implementación de los proyectos priorizados de forma participativa por la nacionalidad, en lo concerniente en los ámbitos socio – cultural, sector político institucional, sector económico productivo y sector ambiental, que son aplicables al caso que nos compete.

3.1 Visión

Somos la Nacionalidad ancestral autónoma, organizada y fortalecida con reconocimiento Nacional e Internacional, que lidera y promueve al desarrollo integral sustentable con principios, valores, identidad cultural y políticas administrativas propias, para defender y ejercer los derechos de la vida, en armonía con la madre naturaleza y formando parte de una sociedad intercultural, multiétnica, justa, solidaria y democrática.

3.2 Misión

Mediante la participación de las comunidades promover e implementar el Plan de Desarrollo Integral de la Nacionalidad Siekopai, de acuerdo a nuestra cosmovisión, contribuyendo al mejoramiento de las condiciones y calidad de vida bajo principios, valores y solidaridad; restableciendo la unidad y el fortalecimiento la identidad Cultural de la Nacionalidad ancestral SIEKOPAI.

3.3 Objetivo general

Construir mediante la aplicación de varios proyectos para todos los componentes, sociocultural, medios de comunicación, político institucional, económico productivos y ambiental, un Plan de Desarrollo Integral de la nacionalidad Siekopai de manera representativa y de esta manera favorecer al fortalecimiento de desarrollo sustentable para las comunas de base y organización.

3.4 Propuesta para el Sector Sociocultural

3.4.1 Educación

Para la educación es necesario adecuar la infraestructura con todos los servicios básicos faltantes:

- Para el agua se debe implementar tanques elevados de agua que sea tratada y controlada por especialistas de aguas, donde las personas de la comunidad Siekopai puedan consumirla con seguridad, sobre todo que sirva para una buena calidad de vida en beneficio de toda la comunidad.
- En el caso de la energía eléctrica solicitar mediante oficio conjuntamente con la directiva de la comunidad Siekopai a la empresa eléctrica del Cantón Shushufindi, el servicio de energía eléctrica con su respectivos materiales para tener un fluido de energía necesario, ya que la comunidad no cuenta con este servicio; hacen uso de paneles solares que no abastecen a toda la comunidad, ni tampoco pueden hacer uso de sus electrodomésticos, ni equipos como computadora, grabadoras, etc., que usan los estudiantes de la comunidad.
- Para los centro educativos como el “Río Aguarico”, “Cuidad Otavalo”, “Waiya”, “Wajo sa’ra”, “Sewaya”, “Pookoya”, “Okó wari”, “Miguel Tankamash”; solicitar ayuda al organismo de Obras Públicas con sede en

de Shushufindi, Ecuador Estratégico, referentes para la reconstrucción y construcción de baterías sanitarias con cisternas con el objetivo de mejorar la higiene de los estudiantes y comunidad en general.

- En el caso de la infraestructura educativa, de los centros educativos existentes son pequeños e inadecuados para los estudiantes, lo que no garantiza una calidad educativa, por ello con el apoyo de los padres de familia que para el bienestar de los niños se debe construir en un terreno más amplio.
- Además remodelar las canchas de indor e implementar dentro de las escuelas espacios para la readecuación de los niños.
- Solicitar al Ministerio de Educación personal profesionales para las instituciones educativas y construir casas para que los docentes puedan vivir dentro de la comunidad, ya que el ausentismo del transporte y la distancia en muchos de los casos no les permite llegar a sus labores.
- Diseñar mediante convenio con el CECAP un Plan de Capacitación Profesional para los docentes de los centros educativos de las comunidades Siekopai.
- Los estudiantes faltan seguido a sus estudios, para esto se propone contratar para el recorrido el transporte escolar fluvial y terrestre pagado

por los padres de familia, ya que no se encuentra con ningún otro apoyo, siendo la única manera de solucionar los problemas de inasistencia que perjudican su desarrollo académico.

- ▶ Implementar programas de nutrición y capacitación en preparación de dietas balanceadas y nutritivas a partir de los productos alimenticios de la zona, en el que participen todos los que conforman la comunidad educativa, padres, niños y docentes. La alimentación escolar debe ser reforzada, proporcionando a los estudiantes como una comida nutritiva con el apoyo económico de los padres de familia, ya que la alimentación escolar debe garantizar una nutrición adecuada.

- ▶ El Ministerio de Educación debe proveer suficiente material didáctico actualizado (el material didáctico debe ser en idioma Paikoka, lengua materna de la Nacionalidad), los docentes también pueden elaborarlo conjuntamente con los estudiantes, y si es el caso de los materiales tecnológicos solicitar a empresas petroleras que laboran en el sector para que donen a la comunidad Siekopai en beneficio de los estudiantes.

- ▶ Mediante el apoyo del Ministerio de Salud Pública, realizar brigadas médicas para brindar atención médica en odontología, ginecología y de laboratorio a la población Siekopai

3.4.2 Salud

La salud ha sido la más descuidada en las comunas, la mayoría de las personas han hecho uso de la medicina natural como una mejor alternativa para curar sus enfermedades, la salud pública no ha sido de gran ayuda para los comuneros.

Es necesario solicitar a las autoridades competentes, el subcentro de salud pública que funciona en las comunas San Pablo de Kantëtsiaya; "Siekoya Remolino "Sewaya", Bellavista "Wajosa'ra" y Siekoya Eno con personal profesional en la medicina, equipar al subcentro, con ambulancias, medicinas, camillas, salas de partos y materiales de primeros auxilios, que irán en beneficio de las comunas; con un servicio de emergencia que funcione las 24 horas del día, tomando en cuenta que si alguien de la comunidad sufre alguna emergencia podrá ser atendida en su brevedad en el subcentro de salud que será el más cercano a su vivienda.

En la comuna San Pablo de Kantëtsiaya funciona un subcentro de salud pero no hay médicos que lo atiendan, por ello, se solicita a las autoridades de turno tomar en cuenta a la comuna y vigilar por el bienestar de todas las familias que viven en el sector.

Implementar una farmacia comunitaria con un profesional sanitario experto en el manejo de medicamentos y una atención sanitaria integral al

paciente en todo lo relacionado con el uso de fármacos, desde la dispensación de una receta médica hasta el seguimiento y control del tratamiento farmacológico.

Realizar gestiones con el Ministerio de Salud Pública para surtir medicamentos en todos los subcentros de salud y mejorar la calidad de vida y bienestar de los comuneros.

Dar charlas sobre nutrición y manejo de alimentos a todos los miembros de la comunidad para evitar se sigan dando casos de niños con anemias leves y graves, con el objetivo de mejorar la salud y la calidad de vida de todas las personas que habitan en el sector.

3.4.3 Vivienda

Las comunidades de Siekopai no han tenido un crecimiento en este aspecto por la falta de apoyo del Gobierno Nacional; a pesar que la actual constitución en su art. 30 menciona:

El art. 30 de la referida Constitución establece el derecho de los habitantes del territorio nacional a contar con un hábitat seguro, saludable, y una vivienda adecuada y digna como un modo del buen vivir de todos los conciudadanos.

Cuando se habla de vivienda, se quiere decir un lugar que reúne las condiciones básicas para estar y poder descansar, un lugar para la familia poder relacionarse.

En resumen el problema radica en la falta de vivienda de personas de escasos recursos para tener mejores condiciones habitacionales ya que están en condiciones de hacinamiento, existiendo insuficiente organización para aprovechar las oportunidades de financiamiento que ofrece el gobierno y las entidades financieras a través del bono de la vivienda con intereses bajos para quienes deseen financiamiento.

Con el presente proyecto se plantea algunas alternativas para que todos los comuneros gocen de un vivienda digna para mejorar su calidad de vida; con la participación de todos los habitantes de las comunas que necesitan beneficiarse de este proyecto.

Además, contamos con el Ministerio de la Vivienda –MIDUVI quien menciona en su Art. 41 de la Constitución de la Republica que menciona, que es necesario ampliar los subsidios con el objeto de atender a los sectores más necesitados y así un mayor número de ecuatorianos puedan acceder a una vivienda digna.

Entonces el Ministerio de Desarrollo Urbano y Vivienda - MIDUVI es otra alternativa para ayudar a construir planes de vivienda de interés social a las

comunas, con la participación de constructoras y profesionales de la construcción como ingenieros, arquitectos para cumplir con el propósito. El MIDUVI quiere cumplir con una política gubernamental de mejorar el déficit habitacional de vivienda para reducir el hacinamiento y que las personas de escasos recursos se beneficie con el incentivo del bono no reembolsable de \$1.500,00, \$3.600,00 o \$ 5.000,00 según el caso y modalidad que financia a quienes deseen mejorarla o no dispongan de vivienda propia, pero que poseen un terreno propio o a quienes deseen comprar una vivienda. Adicionalmente tiene convenios con algunos bancos para que las personas de la comunidad que van a construir su primera vivienda accedan a su financiamiento de acuerdo a su capacidad de pago, con un interés del 5%, con un plazo de 12 años; financiando hasta el 70% del valor total de la vivienda con características de habitabilidad.

3.4.4 Medios de Comunicación

3.4.4.1 Viabilidad y transporte

En lo que respecta al transporte es necesario implementar turnos para que los transportes PETROLERA y PUTUMAYO que recorren hasta la cooperativa Tierras Orientales y Puerto Providencia, realicen el recorrido hasta San Pablo, para que los moradores puedan trasladarse de un lugar a otro a cumplir con sus actividades.

Uno de los problemas más graves por el que los transportes no han ingresado hasta las comunas, ha sido las vías que se encuentran en mal estado. Para solucionar este problema se propone con los dirigentes, coordinar para solicitar ayuda a los organismos pertinentes ya que está en vigencia como el PLAN ECUADOR quienes tienen proyectos de programas de infraestructura rural de transporte que está orientado a sentar las bases de un sistema de gestión sostenible de la vialidad rural.

La adecuación y construcción de estas vías son muy importantes por la necesidad prioritaria para los moradores de la comunidad para comercializar sus productos. Cabe recalcar que la población San Pablo de Kantëtsiaya requiere también transportarse a otras comunidades mediante canoas que han sido construidas por los comuneros mismos.

Ante la Junta Parroquial, Municipio de Shushufindi y Consejo Provincial se ha realizado varias gestiones para el arreglo de vías, pero no se ha encontrado respuestas positivas, por ello, es necesario buscar ayuda en otros organismos.

3.4.4.2 Red de comunicaciones

Es recomendable solicitar a la empresa CLARO, MOVISTAR y CNT que implementen antenas para que los comuneros puedan acceder al servicio de

telefonía celular tan necesario hoy en día. Además, implementar redes sociales que serán de gran ayuda para que los estudiantes tengan acceso a una mejor calidad de educación. Con lo que respecta a las comunas sólo cuentan con canales: Gama TV y Teleamazonas.

3.4.4.3 Tecnología

Gestionar la dotación del servicio de internet y la implementación del equipo necesario con centros virtuales en las comunas San Pablo de Katëtsiaya, Siekoya Remolino “Sewaya”, Siekoya Eno y Siekoya Bellavista “Wajosa’ra”.

3.5 Propuesta para el Sector Político Institucional

3.5.1 Desarrollo Organizativo

3.5.1.1 Gestión Política

La gestión política responde a los mandatos de acción y los otorga apoyo y legitimidad; busca obtener el reconocimiento a su representatividad, entraña un compromiso ético, para lograr una gestión eficaz y democrática; promueve la colaboración de los actores para lograr sus objetivos; la toma

de decisiones en temas de interés colectivo son casi siempre difíciles, porque en ellas subyacen tensiones entre diferentes valores, por lo que se necesita construir espacios de diálogo, apoyo y legitimidad, en un clima de tolerancia en el que la dirigencia debe luego rendir cuentas.

La gestión política permite llegar a comprender con claridad porqué es necesario en cada caso identificar e influir sobre diversos actores políticos; ubicar con precisión los contextos o ámbitos donde hay que llevar adelante gestiones políticas; entablar y mantener relaciones con actores relevantes de cada ámbito político para persuadir y construir legitimidad, apoyo y participación; promover la interacción en procesos que combinan intereses y preocupaciones de los actores para formar mandatos políticos que consideren las particularidades del colectivo; dar seguimiento de la dinámica del entorno y de los cambios en las situaciones políticas que pueden afectar a la colectividad.

Todos estos factores pueden cambiar los patrones de desarrollo, la estructura organizativa, la misma cosmovisión de desarrollo de la nacionalidad, debido principalmente a la influencia externa, que lleva a una acelerada pérdida de la misma identidad y particularidades, que debe ser analizada de manera conjunta, plantear soluciones, enmarcadas en un eje común, en la convicción y necesidad de un fortalecimiento permanente de la nacionalidad, apoyados por la tecnología, pero manteniendo sus

características particulares como ventaja para sustentar su desarrollo con identidad.

Mediante convenios de cooperación con la CONAIE y CONFENIAE, capacitar a la organización Siekopai y delegados de las comunas en temas de Gestión Política

Implementar un mecanismo de Gestión Política particular para la nacionalidad a través del ECORAE y el GADPS, para sustentar el desarrollo de la nacionalidad en su patrimonio tangible e intangible.

3.5.1.2 Fortalecimiento organizativo

Construcción de una casa comunal y equiparla con los materiales necesarios como:

- Escritorio
- Sillas
- Baño
- Mesas
- Pizarrón
- Computador
- Infocus

► Marcadores, etc.

Todos estos materiales que serán utilizados en beneficio de la comunidad, para que los moradores puedan reunirse y realizar las sesiones; además a la casa comunal pueden utilizarla para alguna exposición de proyectos en beneficio de toda la comunidad.

Implementar política organizativa de participación activa en eventos cuanto sea posible, que permitan elevar el reconocimiento y opinión favorable de la colectividad mediante los espacios de participación e integración que propendan elevar la representatividad de la nacionalidad en estos espacios.

Establecer convenios con organizaciones como la Confederación de Nacionalidades Indígenas del Ecuador - CONAIE y Confederación de Nacionalidades Indígenas de la Amazonía del Ecuador - CONFENIAE para capacitar a los comuneros en temas de fortalecimiento organizativo, mediante talleres en las comunidades de San Pablo de Katëtsiaya, Siekoya Eno, Siekoya Remolino “Sewaya” y Siekoya Bellavista “Wajosa’ra”, para mejorar sus competencia, que les permita responder de mejor manera en las funciones encomendadas.

Mediantes acuerdos con los medios de comunicación públicos y privados participar en espacios de opinión, sea en medios escritos, radiales y televisivos, que permitan visibilizar a la nacionalidad.

3.5.1.2 Gobernanza y gobernabilidad

Nombrar a los directivos que lideran a las comunidades como son:

PRESIDENTE: Javier Piaguaje

VICEPRESIDENTE: Colón Piaguaje

SECRETARIO: Jorge Piaguaje

TESORERO: Benigno Piaguaje

DIRIGENTE DE JUVENTUD Y DEPORTE: Jenny Piaguaje

DIRIGENTE DE SALUD: Felipe Lucitande

DIRIGENTE DE GENERAO Y FAMILIA: Ana Paulina Piaguaje

DIRIGENTE DE JUSTICIA: Eliseo Lucitande

DIRIGENTE DE EDUCACIÓN Y CULTURA: Eder Payaguaje

DIRIGENTE DE TURISMO Y COMUNITARIO: Alfredo Payaguaje

DIRIGENTE DE TERRITORIOS Y RECURSOS NATURALES: Elías Piyahuaje

DIRIGENTE DE PRODUCCIÓN Y COMERCIALIZACIÓN: Justino Piaguaje

CORDINADOR NACIONAL: Ramón Piaguaje

Para que se capaciten en cursos que dictan algunos organismos como: el Municipio de Shushufindi, la CONAIE, con la finalidad de contribuir a una mejor gestión política.

Apoyar a los funcionarios que representan las comunidades para que desempeñen con interés sus cargos.

3.6 Propuesta para el Sector Económico Productivo

3.6.1 Desarrollo Económico

3.6.1.1 Artesanías

Emprender iniciativas productivas con calidad, mediante la capacitación y el aprovechamiento de materia prima existente en el bosque y promocionar con sello Siekopai. Entre las artesanías se recomiendan las siguientes:

- Pulseras
- Collares
- Shicras
- Faldas típicas
- Túnica para hombres
- Saya para mujeres

- Coronas
- Cerbatanas
- Ollas de barro
- Hamacas, etc.

3.6.1.2 Tradiciones

Firmar convenios con ONG's y la nacionalidad Siekopai para la contratación de guarda parques y monitorear el territorio ancestral Siekopai e incorporar mecanismos de control y aprovechamiento racional de los recursos naturales, como la caza y la pesca, sin afectar a especies en peligro de extinción, así como el control de la ampliación del área agrícola y presión demográfica colona.

3.6.1.3 Agrícola pecuaria

Informar, socializar y capacitar a la población en manejo de cultivos y crianza de animales con fines comerciales que contribuyen a mejorar los ingresos familiares mediante acuerdos con el MAGAP para dar asistencia técnica para la implementación de cultivos y proyectos agropecuarios con fines comerciales, incorporando las particularidades Siekopai.

Gestionar acuerdos de cooperación con instituciones financieras públicas y privadas que brinden facilidades de préstamos para inversión en proyectos agrícolas y pecuarios sin tanta garantía o requisitos como el Banco Nacional de Fomento - BNF.

3.7 Propuesta para el Sector Ambiental

3.7.1 Gestión Ambiental

3.7.1.1 Visión

Para el año 2018, hombres y mujeres del cantón Shushufindi participarán activamente en la vigilancia, control, conservación y gestión de la manera sostenible de los recursos naturales. Las emisiones y residuos se gestionarán adecuadamente con la aplicación de tecnologías, minimizando de esta manera los impactos negativos sobre el ambiente. De esta forma, la calidad ambiental y de vida se mejorará, permitiendo dar cumplimiento al derecho de vivir en un ambiente sano, equilibrado, libre de contaminación y de respeto a las culturas ancestrales.

3.7.1.2 Objetivo

Conservación, recuperación y preservación del medio ambiente para las comunas actuales y futuras a través de un manejo sustentable de los recursos naturales.

3.7.1.3 Políticas

- ▶ Fomentar el manejo equilibrado de los recursos naturales.

- ▶ Fortalecer la capacidad institucional para la gestión ambiental.

- ▶ Exigir el cumplimiento de las leyes ambientales en el manejo de áreas protegidas.

- ▶ Fomentar la creación, conservación y preservación de áreas silvestres con características ambientales, históricas y socio culturales de importancia.

- ▶ Exigir el cumplimiento de leyes de control de la comercialización de la vida silvestre.

3.7.1.4 Estrategias

- Establecer convenios con ONG's, Gobiernos Provinciales y Municipales de Sucumbíos, Ministerio del Ambiente, Instituciones Internacionales y empresas, interesadas en la conservación y preservación de la flora y fauna.

- Capacitación de líderes comunitarios que colaboran en la vigilancia y control del medio ambiente.

- Fortalecer las brigadas estudiantiles y propender a una mayor participación de la juventud de las comunidades en las mismas.

3.7.1.5 Programas

Se propone la ejecución de los siguientes programas:

1. Educación Ambiental, Organización y Capacitación para la Vigilancia y Control del Medio Ambiente.

2. Control y Vigilancia, de Parques Nacionales, Zonas de Reservas Ecológicas y Áreas de Interés Ambiental.

3. Control Sanitario Ambiental;

4. Recuperación y Conservación de los suelos erosionados

Iniciar campañas de concienciación a través del MAGAP (Ministerio de Agricultura, Ganadería y Pesca) sobre el uso adecuado del patrimonio natural y aporte para la adaptación al cambio climático para controlar el incremento de áreas con fines de cultivo de palma africana y otros monocultivos de forma intensiva.

Implementar un sistema de gestión para el manejo adecuado de los desechos sólidos y líquidos que se producen en poblaciones aguas arriba del territorio Siekopai, mediante compromisos de los organismos de control e instituciones responsables del tema para que den solución a esta problemática.

Mediante el Ministerio de Salud Pública, Ministerio del Ambiente Ecuador y las empresas que operan en los territorios, implementar programas sostenidos de promoción cultural, educación y participación comunitaria, responsabilidad social y ambiental para exigir el cumplimiento de las normativas ambientales y mejorar el control de las actividades petroleras y palmicultoras.

Además, controlar el derrame de petróleo que se produce en el Río Aguarico III que perjudica la salud de los moradores de las tres comunidades.

Forestar y reforestar áreas degradadas o sensibles con especies de la zona mediante convenio con el MAE, para implementar programas sostenidos de reforestación con especies maderables nativas con la participación de la población.

Gestionar ante los organismos e instituciones de control el cumplimiento de la normativa por quienes ocasionan y contaminan el medio ambiente, afectando el entorno natural y a la población de las comunas.

3.8 Medidas y acciones correctivas para la solución de la problemática socio cultural, respecto al sector político institucional, sector económico productivo y sector ambiental

Tabla 10: Cuadro de componentes Socio – Cultural, Medidas y Acciones.

COMPONENTE	MEDIDAS	ACCIONES
SOCIO CULTURAL		
Salud	Participación del Ministerio de Salud Pública	Gestionar con el Ministerio de Salud Pública la implementación del servicio de atención médica de calidad, considerando las particularidades de la nacionalidad Siekopai así como la autorización para la atención médica en el territorio Siekopai.

Continua →

COMPONENTE SOCIO CULTURAL	MEDIDAS	ACCIONES
Educación	Firmar convenio con el Ministerio de Educación y otras instituciones para implementar la Unidad Educativa del Milenio	Implementar en San Pablo de Katëtsiaya un centro de enseñanza integral, que sea la Unidad Educativa del Milenio, considerando las necesidades culturales de los pueblos y nacionalidades. Gestionar con otras organizaciones para la capacitación de los docentes de la comuna Siekopai
Cultura	Identificar un sitio estratégico para la construcción del centro cultural, con el apoyo del Consejo Provincial de Sucumbíos.	Construcción de un espacio cultural para que los comuneros elaboren sus artesanías, pintura, arte, que también puede ser utilizado para alguna capacitación en beneficio de la comunidad.

Continúa →

COMPONENTE SOCIO CULTURAL	MEDIDAS	ACCIONES
Deportes y recreación	Solicitar apoyo a la Dirección de Educación Bilingüe, con implementos deportivos para adecuar los espacios de recreación.	Gestionar la construcción de infraestructura deportiva y recreativa para los niños, jóvenes y adultos en las comunidades.
Seguridad ciudadana	Aplicar el código de conducta establecido por la nacionalidad Siekopai, que ha sido difundido en las tres comunas base. Participación de la Policía Nacional en las comunidades.	Aplicar la justicia indígena comunitaria, para evitar violencia intrafamiliar, consumo de alcohol y de sustancias psicotrópicas y estupefacientes. Conformar comités de seguridad ciudadana con la participación permanente de la Policía Nacional, las comunidades y sus recintos.

Tabla 11: Cuadro de componentes Socio – Cultural, Medidas y Acciones.

MEDIOS DE COMUNICACIÓN	MEDIDAS	ACCIONES
Vialidad y transporte	Implementación de las compañías de transporte PETROLERA y PUTUMAYO con turnos hacia San Pablo de Katëtsiaya y Siekoya Eno desde Shushufindi	Solicitar a PLAN ECUADOR el asfaltado de las vías de acceso hacia las comunas, este proyecto incluirá lastrado y pavimentación de las vías de acceso a San Pablo de Katëtsiaya, Siekoya Remolino y Siekoya Eno.
Red de telecomunicaciones	Establecer la necesaria previsión de infraestructuras de comunicaciones electrónicas en la comunidad.	Implementar centros virtuales para las comunas

Continua →

MEDIOS DE COMUNICACIÓN	MEDIDAS	ACCIONES
Tecnología	Apoyo de la empresa de Telecomunicaciones con el uso de la internet de acuerdo a las necesidades de las comunas.	Fomentar la difusión de conocimiento y las buenas prácticas, tanto en el ámbito de la educación formal como en las alternativas informales, promoviendo por ejemplo, el aprovechamiento de los medios de comunicación.
SECTOR POLÍTICO INSTITUCIONAL	MEDIDAS	ACCIONES
Gestión política	Participación de la ECORAE en gestión política particular para la nacionalidad	Capacitar al personal que lidera la comunidad Siekopai en temas de gestión política mediante el apoyo de algunas organizaciones.

Continua →

MEDIOS DE COMUNICACIÓN	MEDIDAS	ACCIONES
Fortalecimiento organizativo	Participación de todos los dirigentes de las comunas Siekopai, Remolino, Eno	Implantar programas de formación de líderes comprometidos para mejorar sus competencias, que les permita responder de mejor manera en las funciones encomendadas.
Gobernanza y gobernabilidad	Apoyo económico, moral y social.	Apoyar a los dirigentes que lideran las comunidades en todo sentido, para que exista una mejor gobernabilidad en las actividades que realizan en beneficio de las comunas.

Tabla 12: Cuadro de componentes Socio – Cultural, Medidas y Acciones.

COMPONENTE ECONÓMICO PRODUCTIVO	MEDIDAS	ACCIONES
Turismo	Obtener mejores ingresos económicos en beneficio de la comunidad con la participación del GADs y los actores locales	Gestionar con el Ministerio de Turismo para el mejoramiento del Centro Turístico,, con implementación de cabañas que están ubicadas en el Río Shushufindi
Artesanías	Contar con el apoyo de otras organizaciones	Mejorar la construcción de artesanías con materiales de calidad y con el sello Siekopai, mediante la capacitación y el aprovechamiento de materia prima existente en la comunidad.

Continua →

COMPONENTE ECONÓMICO		
PRODUCTIVO	MEDIDAS	ACCIONES
Tradicional	Aplicar las leyes de caza, pesca indebida de animales en peligro de extinción	Incrementar programas de control y aprovechamiento racional de los recursos naturales, caza y pesca e implementar un proyecto con el MAGAP para el criadero de peces.
Emprendimientos empresariales	Establecer convenios con entidades financieras para que faciliten créditos para aplicarlos en proyectos de agricultura	Gestionar con la FOCASH un centro de acopio para que los socios puedan vender los productos de la zona como café, cacao.
PROPUESTA PARA EL SECTOR AMBIENTAL		
	MEDIDAS	ACCIONES
Calidad ambiental	Plan de ordenamiento ambiental	Control de la contaminación agrícola, industrial y petrolífera mediante el plan de ordenamiento ambiental

Continua →

COMPONENTE ECONÓMICO		
PRODUCTIVO	MEDIDAS	ACCIONES
Biodiversidad	Coordinar toda la política sectorial con el objetivo de detener la pérdida biodiversidad, cambiando de forma radical las actuales políticas, en especial las políticas de transporte, energía, industria, agricultura y turismo.	Mejorar y mantener la flora y la fauna silvestres, sus ecosistemas y sus hábitats
Medio natural	Medidas reglamentarias con limitaciones del uso de fertilizantes conformidad mutua entre apoyo agrícola y objetivos ambientales.	Fomentar el uso más eficiente de fertilizantes modificando programas de productos básicos para permitir una mayor flexibilidad y alentar a los agricultores de las comunas a plantar cultivos y adoptar prácticas en que sean menos necesarios los fertilizantes comerciales.

3.9 Matriz de Análisis Resumida

Tabla 13: Cuadro de Análisis Resumida de los Componentes, Objetivos, Estrategias y Políticas de la Nacionalidad Siekopai.

COMPONENTES	OBJETIVOS	ESTRATEGIAS	POLÍTICAS
Sector sociocultural	<ul style="list-style-type: none"> • Poseionar a la nacionalidad Siekopai en el ámbito local, regional, nacional e internacional. 	Implementar programas de convivencias ciudadana, encuentros con otras comunidades y creación de espacios para el desarrollo cultural.	Responder a la igualdad real en el acceso a servicios de salud y educación de calidad a personas y grupos que requieren especial consideración por la persistencia de desigualdades, exclusión y discriminación.

Continua →

COMPONENTES	OBJETIVOS	ESTRATEGIAS	POLÍTICAS
Sector sociocultural	<ul style="list-style-type: none"> Promover la interculturalidad y la política cultural de manera transversal en todas comunidades. Mejorar las condiciones de vida de la población asentada dentro del territorio Siekopai. Construcción de viviendas mediante proyectos financiados por el gobierno nacional. 	<p>Fortalecer y rescatar la identidad cultural de la comuna mediante la práctica de las manifestaciones culturales propias con los programas de convivencia</p> <p>Dotar de servicios básicos a todas las comunidades mediante el apoyo de algunos organismos.</p> <p>Mejorar las condiciones de vida de las personas que habitan en el territorio Siekopai, con proyectos de vivienda por parte del Gobierno nacional.</p>	<p>Mejorar y valorar la unidad e identidad de la nacionalidad, la convivencia armónica y la práctica de las manifestaciones culturales propias.</p> <p>Garantizar una mejor calidad de vida digna a los moradores del sector de las comunas</p> <p>Responder a todas las necesidades del pueblo.</p>

Continúa →

COMPONENTES	OBJETIVOS	ESTRATEGIAS	POLÍTICAS
Sector político institucional	<p>Qué la comunidad lidere de forma eficaz los procesos de desarrollo de las comunas, de forma articulada con otras instituciones de desarrollo públicas o privadas.</p>	<p>Determinar alianzas estratégicas para articular acciones conjuntas con instituciones públicas y privadas involucradas en el desarrollo sostenible y organizativo</p>	<p>Valorar las capacidades de la organización para solucionar los conflictos con transparencia y valores culturales, que promuevan la participación y autogestión.</p>

Tabla 14: Cuadro de Análisis Resumida de los Componentes, Objetivos, Estrategias y Políticas de la Nacionalidad Siekopai.

COMPONENTES	OBJETIVOS	ESTRATEGIAS	POLÍTICA
Sector económico productivo	Mejorar las entradas económicas mediante el desarrollo de actividades productivas, turísticas y artesanales con el apoyo de otras organizaciones gubernamentales para el sector.	Construir alianzas de cooperación con empresas públicas y privadas para fomentar el desarrollo económico y productivo, basado en sus ventajas semejantes.	Transformar actividades productivas asociativas y profesionales, sustentadas en el la administración racional del patrimonio natural y cultural, generación de empleo e unificación de género y generacional.
	Fortalecer las actividades productivas asociativas y competitivas, para la generación de empleo de los comuneros.	económico y productivo, basado en sus ventajas semejantes.	Respaldar el desarrollo de actividades productivas, orientadas a garantizar la producción para el consumo local y externo.

Continúa →

COMPONENTES	OBJETIVOS	ESTRATEGIAS	POLÍTICA
Sector Ambiental	Proteger y conservar los recursos naturales y la biodiversidad del territorio de la nacionalidad Siekopai, mediante el manejo sustentable de los recursos naturales con prácticas amigables al medio ambiente.	Aplicar proyectos integrales de conservación del patrimonio natural, manejo sostenible, contaminación y protección de comunidades. Realizar un plan de manejo de la zona con la colaboración segura de los actores locales e instituciones de control y desarrollo.	Conducir de manera sustentable el patrimonio natural con prácticas amigables para el medio ambiente, sustentadas en su sabiduría patrimonial y conocimiento ancestral.
	Avalar los derechos de la naturaleza y promover la sostenibilidad ambiental, territorial y global	Vigilar la contaminación ambiental por medio del Ministerio del Ambiente, para el mejoramiento de la calidad de vida de los habitantes	

3.10 Presupuesto general para todos los componentes

Tabla 15: Cuadro de presupuesto de los proyectos y posibles fuentes de financiamiento.

PROYECTO	MONTO	POSIBLES FUENTES DE FINANCIAMIENTO
Componente socio cultural		
Equipamiento de una infraestructura para la salud	\$ 80.000,00	<ul style="list-style-type: none"> ▶ MIDUVI ▶ MINISTERIO DE SALUD ▶ ECUADOR
Implementación de aulas para las instituciones educativas		<ul style="list-style-type: none"> ▶ ESTRATÉGICO ▶ GADS

Continua →

PROYECTO	MONTO	POSIBLES FUENTES DE FINANCIAMIENTO
<p>Componente de comunicación</p> <p>Medios de comunicación</p> <p>Implementación de turnos para las empresas de transportes.</p> <p>Ampliación, lastrado y pavimentado de las vías de acceso a las comunidades</p>	<p>\$ 50.000,00</p>	<ul style="list-style-type: none"> ▷ MINISTERIO DE TRANSPORTES ▷ MINISTERIO DE TELECOMUNICACIONES ▷ PLAN ECUADOR ▷ MUNICIPIO DE SHUSHUFIDNI ▷ ECUADOR ESTRATEGICO

Continua →

PROYECTO	MONTO	POSIBLES FUENTES DE FINANCIAMIENTO
Componente del sector institucional		<ul style="list-style-type: none"> ▷ MINISTERIO DE PATRIMONIO CULTURAL ▷ GAD DE LA PROVINCIAL DE SUCUMBÍOS
Sector político institucional.	\$ 30.000,00	▷ GAD DE SHUSHUFINDI Y CUYABENO
Apoyo a los dirigentes		▷ ONG'S
Cursos talleres		▷ MINISTERIO DE PATRIMONIO CULTURAL
		▷ ECUADOR ESTRATEGICO

Continua →

PROYECTO	MONTO	POSIBLES FUENTES DE FINANCIAMIENTO
Componente sector económico Productivo		<ul style="list-style-type: none"> ➤ MINISTERIO DE INCLUSION Y ECONOMIA
Propuesta para el Sector Económico Productivo.	\$ 40.000,00	<ul style="list-style-type: none"> ➤ GAD PROVINCIAL DE SUCUMBIOS
Asesoramiento sobre los cultivos de cacao, café		<ul style="list-style-type: none"> ➤ MAGAP
Desarrollo económico en artesanía		<ul style="list-style-type: none"> ➤ GAD DE SHUSHUFINDI Y CUYABENO ➤ MAE
TOTAL	\$ 200.000,00	

CAPÍTULO IV

CONCLUSIONES Y RECOMENDACIONES

4.1 Conclusiones

Luego de haber concluido la investigación del diseño de un plan integran se llega a establecer las siguientes conclusiones:

La falta de infraestructura organizativa y administrativa, han debilitado la autoridad y liderazgo de la nacionalidad, repercutiendo principalmente en la juventud que va asumiendo comportamientos y costumbres externas.

La escases de los servicios básicos, educación y salud no ha permitido el desarrollo pleno de la nacionalidad Siekopai y demás comunidades.

Las características propias de la nacionalidad como su lengua, vestimenta, costumbres y saberes ancestrales, forma de vida, organización, relación con la naturaleza, se ven seriamente amenazadas debido principalmente a la influencia cultural de otros sectores sociales, medios de comunicación acceso a tecnologías.

Con el aporte de este plan de desarrollo integral para la nacionalidad Siekopai se busca una alternativa de desarrollo con identidad desde la comunidad, en adelante constituye un reto para que la nacionalidad fortalezca su gestión para la implementación de las propuestas de desarrollo contempladas.

4.2 Recomendaciones

Los dirigentes conjuntamente con su pueblo dirigido, deben desarrollar proyectos que garanticen el bienestar de todas las comunidades, establecer compromisos reales con las instituciones de desarrollo para garantizar que se cumplan estos proyectos de mejoramiento de la comunidad.

La integración, la comunicación, compromiso y participación efectiva de la población de las comunas Siekopai, serán vitales para la implementación de las propuestas de desarrollo establecidas en el plan de desarrollo integral, con el fin de fortalecer la identidad propia de todos sus habitantes.

Para fortalecer el desarrollo de proyectos que se lleven a cabo en la comunidad, es necesario dar seguimiento con evaluaciones periódicas y permanentes, así como la rendición de cuentas.

Las autoridades de turno deben dar mayor atención a los pueblos y nacionalidades indígenas, con el fin de que se cumplan sus derechos y deberes, respetando sus culturas, tradiciones etc.

Con respecto a lo económico, hacer compromisos con las empresas petroleras que operan en ese sector para que se tome en cuenta al personal de trabajo de la comunidad en primer lugar y de esa manera contribuir a su economía familiar.

BIBLIOGRAFÍA

Barreto. (2009). *PLANIFICACIÓN PARTICIPATIVA*. Quito: Inter cooperation.

Entrevistador)

Carpio B. (2006). *RETOS DEL DESARROLLO LOCAL*. Quito - Ecuador.

Cartilla de Difusión Comuna Siekoya Remmolino. (s.f.).

Celestino. (15 de Mayo de 2014). RELACIÓN OTROS GRUPOS SOCIALES. (Jorge,

Entrevistador)

CONAIE. (29 de Noviembre de 2010). Recuperado el 18 de Mayo de 2014, de

<http://www.conaie.org>

Ecuador, A. N. (2010). *ORGANIZACIÓN TERRITORIAL*. Quito: Código Orgánico.

Jansasoy y Pérez. (2005). *PLAN DE VIDA*. Washington.

Meindiert Brouwer Partner in Communication, B. H. ((2007)). *AMAZONIA ETERNA.*

AMAZON YOUR BUSINEES , 88-91.

Piaguaje C. (1992). *VICARIATO APOSTÓLICO DE EGUARICO*. Shushufindi: Ecorasa.

Piaguaje, C. (14 de Mayo de 2014). RELACION CON OTROS GRUPOS SOCIALES. (Jorge,

Entrevistador)

Piyahuaje, E. (16 de Marzo de 2014). HISTORIA DEL PROCESO ORGANIZATIVO SEIKOPAI.

(Jorge, Entrevistador)

Tapuy N. (2013). *PLAN DE VIDA DE SIEKOPAI*. Quito.

Vickers W. (1989). LOS SIONAS Y SECOYAS SU ADAPTACION AL AMBIENTE AMAZÓNICO.

Serie pueblo del Ecuador , 47-48.

Yépez . (13 de Mayo de 2011). *Archivo de lenguas y culturas del Ecuador*. Recuperado

el 20 de Junio de 2014, de <http://www.flacsoandes.edu.ec>