

**DEPARTAMENTO DE CIENCIAS ECONÓMICAS ADMINISTRATIVAS Y
DEL COMERCIO**

**CARRERA DE LICENCIATURA EN CONTABILIDAD Y AUDITORÍA
TRABAJO DE INTEGRACIÓN CURRICULAR, PREVIO A LA OBTENCIÓN DEL
TÍTULO DE LICENCIADO EN CONTABILIDAD Y AUDITORÍA**

TEMA: “ANÁLISIS DE LOS EFECTOS FINANCIEROS – CONTABLES EN LAS MIPYMES DE LA PROVINCIA DE COTOPAXI, ANTE LA CRISIS OCASIONADA POR LA PANDEMIA DE COVID – 19 DEL SECTOR SERVICIOS.”

AUTORES:

CARVAJAL LESCANO, IVETH SOFÍA
CRESPATA PULLUPAXI, TATIANA MARIBEL

TUTOR:

DRA. ALTAMIRANO BAUTISTA,
SILVIA HORTENCIA



AGENDA DE PRESENTACIÓN

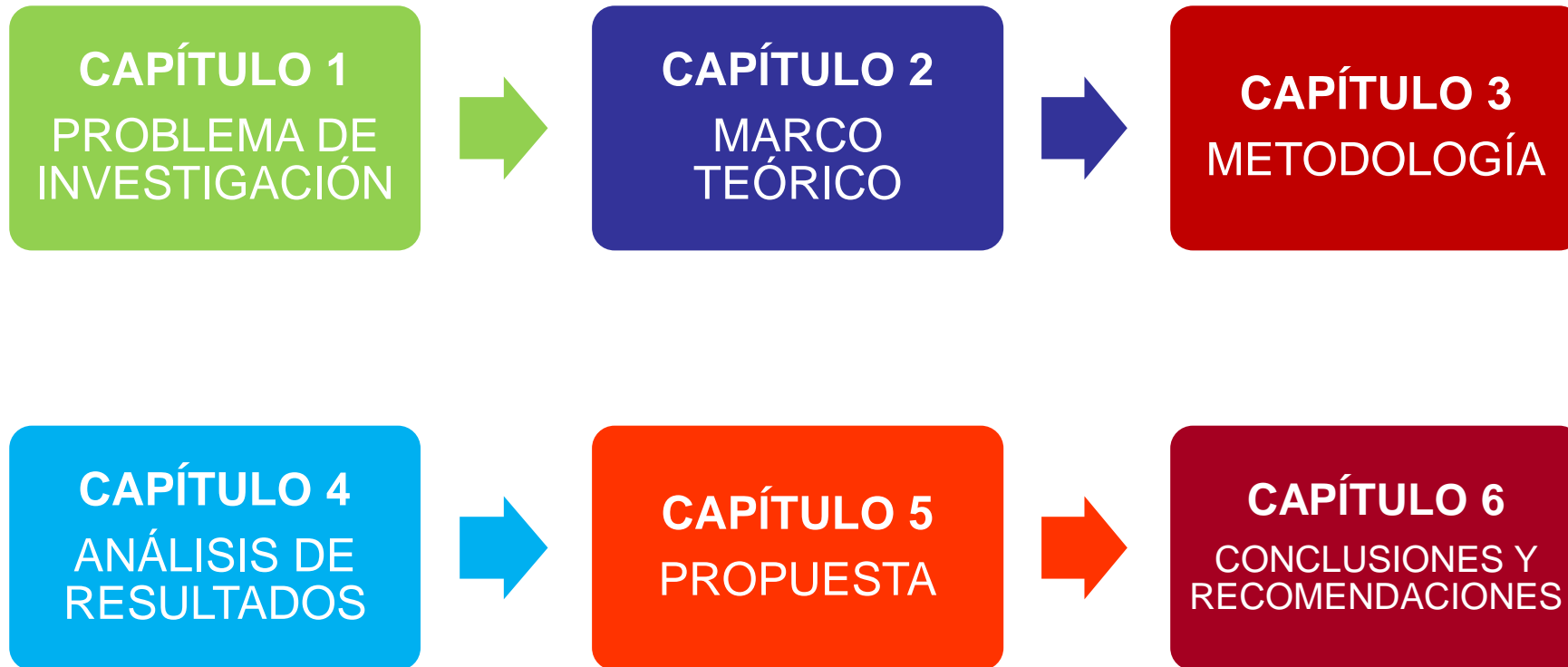

CONTEXTUALIZACIÓN



Nivel Macro

- La crisis económica generada por la enfermedad del coronavirus (COVID-19) tuvo un impacto importante en los países de América Latina y el Caribe y golpea una estructura productiva y empresarial con debilidades que se han originado a lo largo de décadas (CEPAL, 2020).



Nivel Meso

En el Ecuador, la economía experimentó un cierre producto del confinamiento que decretó del estado de excepción durante el año 2020, dando como resultados que el país este teniendo un retroceso grave en la actividad del sector servicios. Como resultado, se prevé que la economía sufra una brusca contracción.

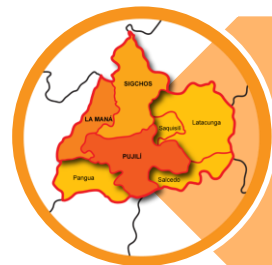

Nivel Micro

En la provincia de Cotacachi las MiPymes han sido de gran impacto, ya que la crisis sanitaria del COVID - 19, ha afectado de forma notoria a los emprendimientos y a las organizaciones, se puede observar la crisis que causo la pandemia, en la provincia es una situación delicada, tanto en el campo económico, financiero y social

ÁRBOL DE PROBLEMAS

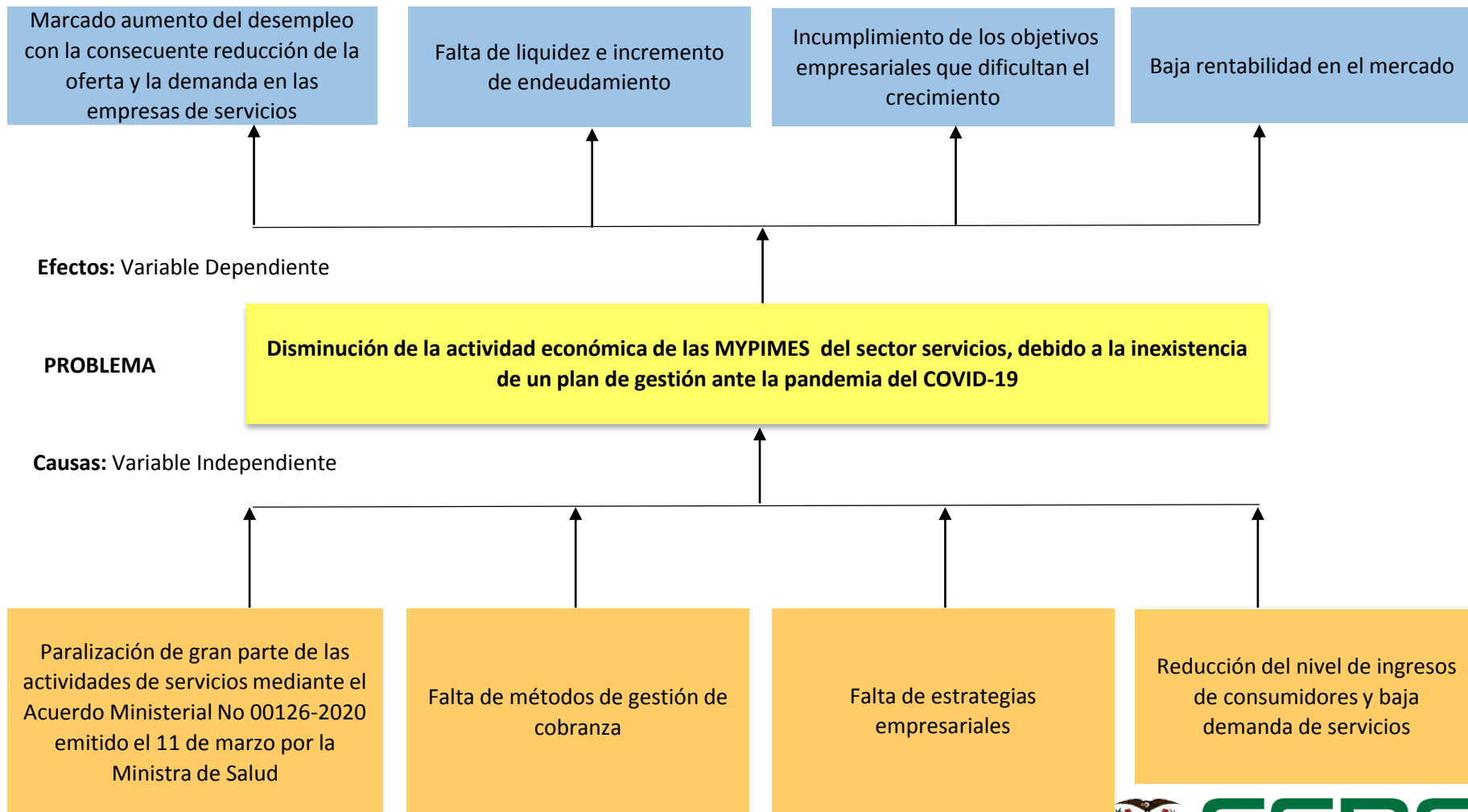

Analizar los efectos financieros – contables en las MiPymes de la provincia de Cotopaxi, ante la crisis ocasionada por la pandemia de COVID-19

OBJETIVOS ESPECÍFICOS

•Estudiar la conceptualización de las principales secciones de las NIIF aplicables en empresas del sector servicios de Cotopaxi.

•Determinar el impacto financiero contable que genero el COVID-19 en las MiPymes de Cotopaxi.

•Diagnosticar la situación financiera de las micro, pequeñas y medianas empresas del sector servicios de Cotopaxi, tomando como base la información emitida por la Superintendencia de Compañías.

•Diseñar un modelo para la evaluación del riesgo financiero para las MiPymes

HIPÓTESIS DE INVESTIGACIÓN

(H1) Hipótesis Alternativa

La crisis ocasionada por la pandemia COVID-19 generó efectos financieros contables y un bajo nivel de liquidez en las MiPymes del sector servicios de la provincia de Cotopaxi.

(H0) Hipótesis Nula

La crisis ocasionada por la pandemia COVID-19 no generó efectos financieros contables y no dejó un bajo nivel de liquidez en las MiPymes del sector servicios de la provincia de Cotopaxi.

VARIABLES DE INVESTIGACIÓN

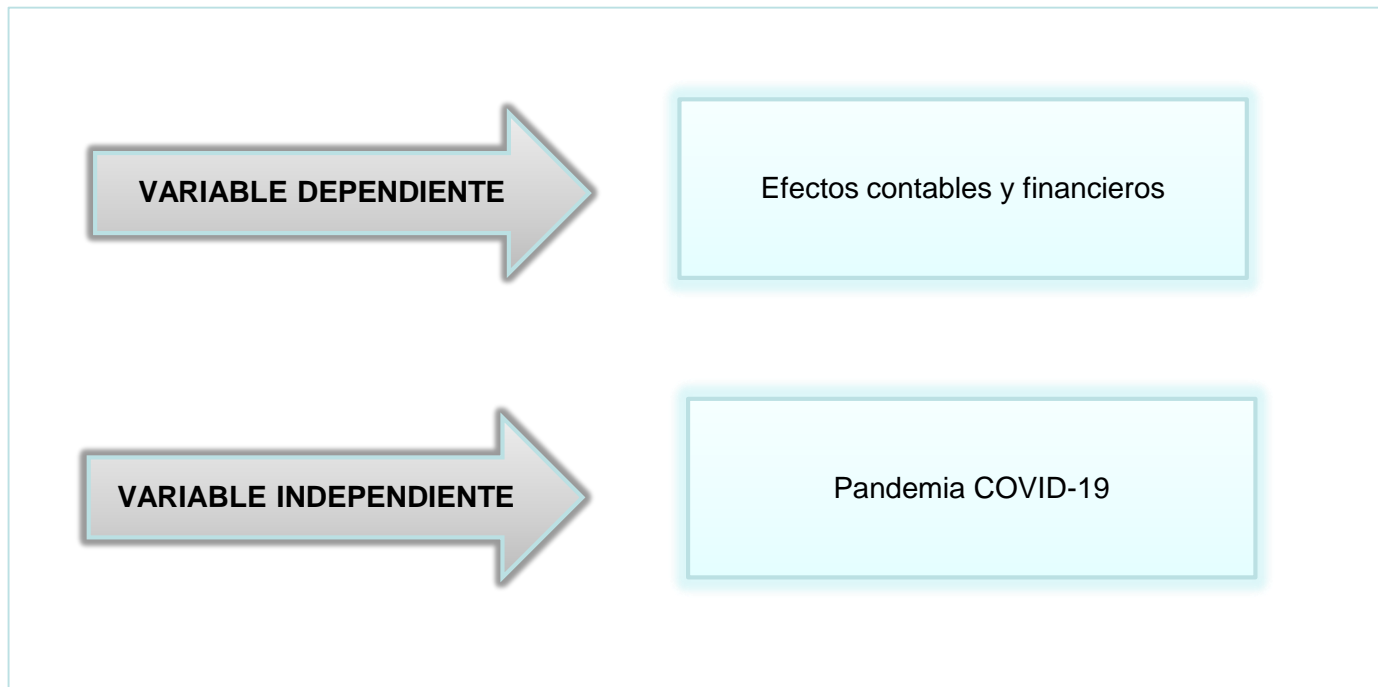



CAPÍTULO II

MARCO

TEÓRICO

CONCEPTUALIZACIÓN DE VARIABLES



VARIABLE DEPENDIENTE

- **EFFECTOS CONTABLES FINANCIEROS**

- Según Villegas (2020) Los efectos contables y financieros son el impacto que una acción o anuncio puede generar en la economía, cuando una acción tiene efecto, provoca consecuencias que pueden ser positivas o negativas (p.32).

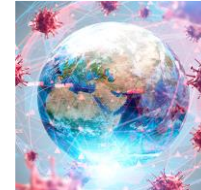

VARIABLE INDEPENDIENTE

- **PANDEMIA COVID-19**

- De acuerdo a la Organización Mundial de la Salud (2022) La enfermedad por coronavirus (COVID-19) es una enfermedad infecciosa causada por el virus SARS-CoV-2. La mayoría de las personas infectadas con el virus desarrollan una enfermedad respiratoria de leve a moderada y se recuperan sin un tratamiento específico.

FUNDAMENTACIÓN TEÓRICA

Teoría de la empresa: es primordial iniciar con el apoyo de la teoría de la empresa, comprendiendo el propósito que persigue, la importancia que tiene en los ingresos del país, y la capacidad de generar empleo y riqueza a la economía, siendo las micro, pequeñas y medianas empresa las que más predominan el mercado ecuatoriano.

Teoría de costos de transacción: es un gran apoyo para ayudarnos a comprender los efectos contables y financieros provocados por el covid-19, en cuanto a costos de transacción de las empresas y también posterior a ello analizar la situación actual que se vive empresarialmente.

Teoría Keynesiana sobre el consumo: esta teoría nos plantea que en consumo está establecido en función de la riqueza, demostrando una relación lineal, cuyos parámetros son el consumo (c), ingreso (y) y riqueza (w),

FUNDAMENTACIÓN TEÓRICA Y CONCEPTUAL

Riesgo empresarial

Para C. Pérez (2020) el riesgo empresarial es la posibilidad de que ocurra tal situación que no permita lograr un buen resultado en el curso del desarrollo empresarial. En el caso de que se cubran pérdidas financieras durante el desarrollo de la actividad económica, básicamente es posible obtener beneficios.

Riesgo Sanitario

Jorna et al. (2020) considera que en el proceso de gestión de riesgos para la salud se desarrollan procesos de evaluación, gestión y comunicación de riesgos con el fin de evitar, reducir o trasladar los efectos negativos del peligro.

Gestión Financiera

Según Zevallos (2019) la gestión financiera es la que adquiere, mantiene y manipula fondos utilizando varias herramientas, ya que se necesita recursos para satisfacer las necesidades empresariales.

FUNDAMENTACIÓN LEGAL VARIABLE DEPENDIENTE

Ley de Compañías-PYMES

Art. 2.- Las MiPymes son pequeños negocios que pueden ser parte de cualquiera de las especies de compañías de comercio

Art. 290.- procesos para la presentación de estados financieros

Ley de Régimen Tributario Interno (LRTI)

Art 10.- Deduciones: en general, con el propósito de determinar la base imponible sujeta a este impuesto se deducirán los gastos e inversiones que se efectúen con el propósito de obtener, mantener y mejorar los ingresos de fuente ecuatoriana que no estén exentos.

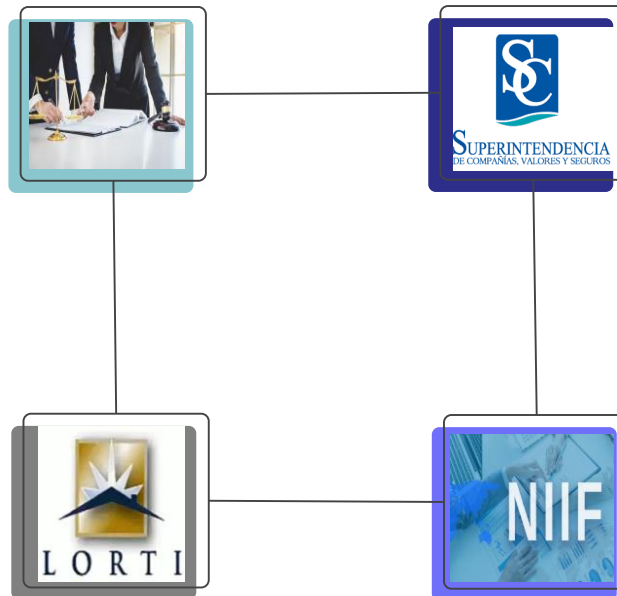

Superintendencia de Compañías, Valores y Seguros-MiPymes

Art. 430.- organismo técnico y con autonomía administrativa, económica y financiera, que vigila y controla la organización, actividades y funcionamiento,

NIIF para pymes

Las NIIF para pymes es una norma separada destinada a aplicarse a estados financieros de propósito general y otros tipos de información financiera de empresas conocidas por diferentes nombres en muchos países, como pequeñas y medianas empresas (PYMES)

FUNDAMENTACIÓN LEGAL VARIABLE INDEPENDIENTE

Constitución de la República del Ecuador

Art. 164.- El presidente podrá decretar el estado de excepción en caso de calamidad pública o desastre natural.

Art. 363.- numeral 7 El Estado será responsable de comercialización y promover medicamentos genéricos

Manual del Comité de Operaciones de Emergencias – COE

El Comité de Operaciones de Emergencias COE se hizo presente con la colocación de un manual con la ejecución de las políticas implementadas para mejorar los riesgos provocadas por el Covid-19, también permitió ajustar la modalidad de teletrabajo y el foro de gente permitido en los negocios.

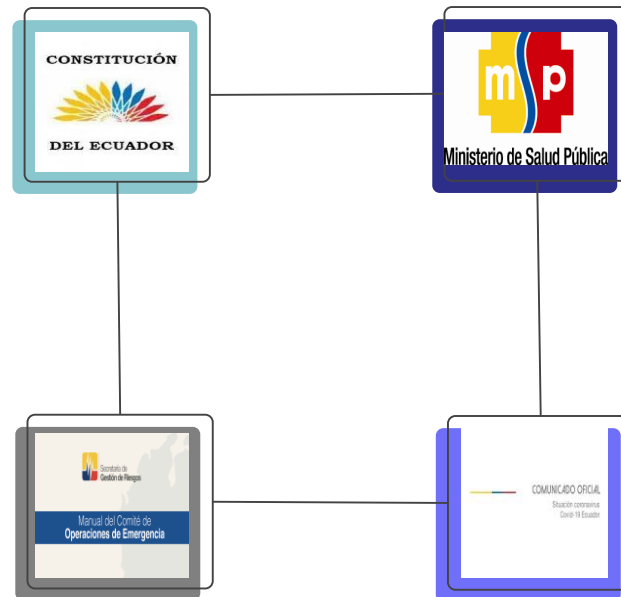

Ley orgánica de salud

Art. 6.- Es responsabilidad del Ministerio de Salud Pública Determinar zonas de alerta sanitaria, identificar grupos poblacionales en grave riesgo.

Acuerdo Ministerial N.º 00126-2020-Declaratoria de Estado de Emergencia Sanitaria, emitido por el Ministerio de Salud Pública

Art. 1.- Declarar el Estado de Emergencia Sanitaria en todos los establecimientos del Sistema Nacional de Salud con el fin de prevenir un posible contagio masivo en la población



CAPÍTULO III

METODOLOGÍA

METODOLOGÍA

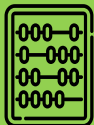

ENFOQUE

Cuantitativo



**NIVEL DE
INVESTIGACIÓN**

Correlacional



TIPO

- Documental
- De Campo

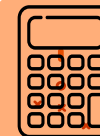

**RECOPIACIÓN
DE DATOS**

Cuestionario

MUESTRA

Fórmula

$$n = \frac{0,25 * 568}{(568 - 1) \frac{0,10^2}{2^2} + 0,25} = n = 85$$

Muestreo estratificado

$$n = \frac{PQN}{(N - 1) \frac{E^2}{K^2} + PQ}$$

La muestra tomada en cuenta corresponde a **85** empresas, de las cuales se obtuvo información de 75 ya que 10 empresas solo estaban constituidas pero no en funcionamiento, mismas que fueron seleccionadas a partir de un análisis detallado, esta información fue obtenida de fuentes fehacientes que avalan la misma.



CAPÍTULO IV

ANÁLISIS DE RESULTADOS

Pregunta 25: ¿En qué medida afecto la pandemia del COVID-19 a la liquidez empresarial?

	Frecuencia	Porcentaje	Porcentaje válido	Porcentaje acumulado
Muy Alto	24	32,0	32,0	32,0
Alto	23	30,7	30,7	62,7
Regular	18	24,0	24,0	86,7
Bajo	10	13,3	13,3	100,0
Total	75	100,0	100,0	

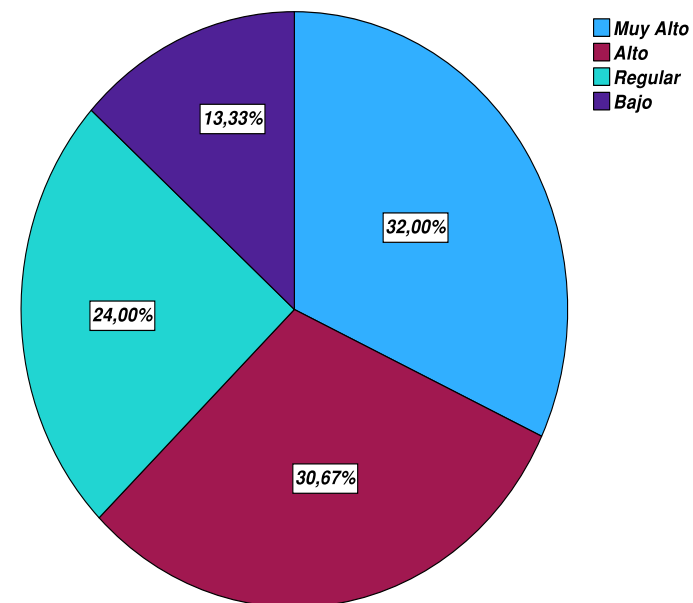

Interpretación de resultados

Las empresas de servicios en la provincia de Cotopaxi fue la más afectado debido a las restricciones emitidas por lo tanto se vio reflejada en la liquidez empresarial ya por esas medidas no pudo a ver suficiente flujo de efectivo en las empresas reflejando con un porcentaje del 32% que el grado fue muy alto y el 30,7% fue alto.

Pregunta 33: .- ¿Considera usted que la empresa estaría dispuesta a aplica algún tipo de herramientas financieras para evaluar las operaciones?

	Frecuencia	Porcentaje	Porcentaje válido	Porcentaje acumulado
Si	70	93,3	93,3	93,3
No	5	6,7	6,7	100,0
Total	75	100,0	100,0	

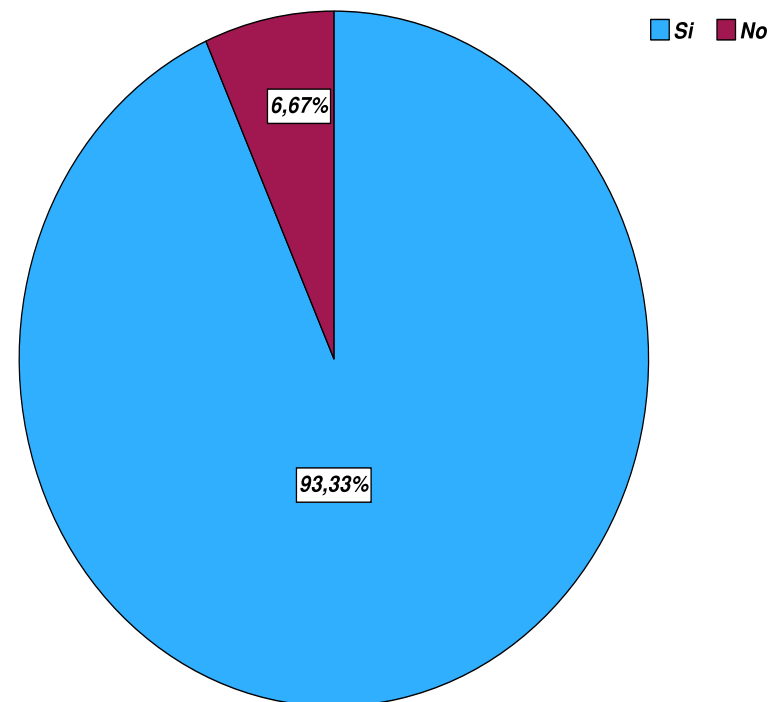

Interpretación de resultados

Las empresas de servicios en la provincia el Cotopaxi si están dispuestas en aplicar una herramienta financiera para evaluar las operaciones y mejor el rendimiento de la empresa para recuperarse al 100% y el restante no está interesada por el momento debido a la situación económica de la empresa, tal vez en unos años más adelante están dispuestos en adquirir la herramienta financiera.

Pregunta 18: ¿Qué estrategias considero para conservar el nivel de los ingresos durante y después de la pandemia COVID-19?

	Frecuencia	Porcentaje	Porcentaje válido	Porcentaje acumulado
Rebajar el precio y ofrecer nuevos servicios	20	26,7	26,7	26,7
Cambiar condiciones de pago y canales de distribución	13	17,3	17,3	44,0
Mantener o incrementar las ventas a través de la atención a domicilio, tecnología	16	21,3	21,3	65,3
Diversificar los mercados (por ejemplo, operar en diferentes ubicaciones o con nuevos clientes)	26	34,7	34,7	100,0
Total	75	100,0	100,0	

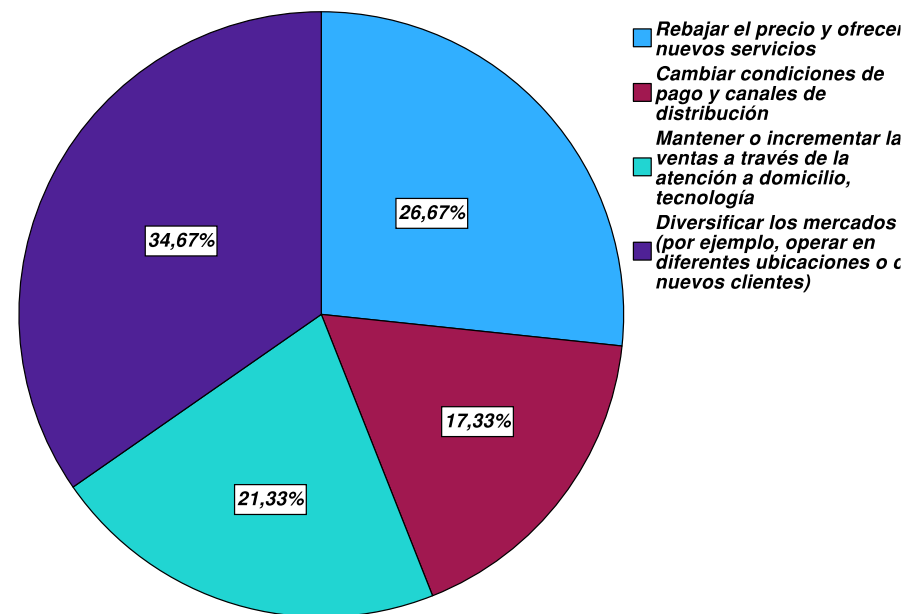

Las empresas del sector servicio consideraron estrategias para poder conservar los ingresos durante y después de la pandemia lo cual de 26 empresa que optaron considerar nuevos cliente y darse conoce en diferentes mercados y las 13 empresas tuvieron que cambiar condiciones de pago debido a que estaban perdiendo a clientes de años, así que para consérvalos optaron por esta medida.

Pregunta 12: ¿Cuáles fueron los principales problemas a los que se enfrentó su empresa como consecuencia del COVID-19?

¿Cuáles fueron los principales problemas a los que se enfrentó su empresa como consecuencia del COVID-19?

	Frecuencia	Porcentaje	Porcentaje válido	Porcentaje acumulado
Insuficiente flujo de efectivo para mantener el personal y las operaciones	11	14,7	14,7	14,7
Interrupción de las actividades laborables por medidas restrictivas	46	61,3	61,3	76,0
Falta de provisión oportuna de mercaderías y otros materiales	3	4,0	4,0	80,0
Disminución en la demanda de bienes y servicios por ausencia de clientes	15	20,0	20,0	100,0
Total	75	100,0	100,0	

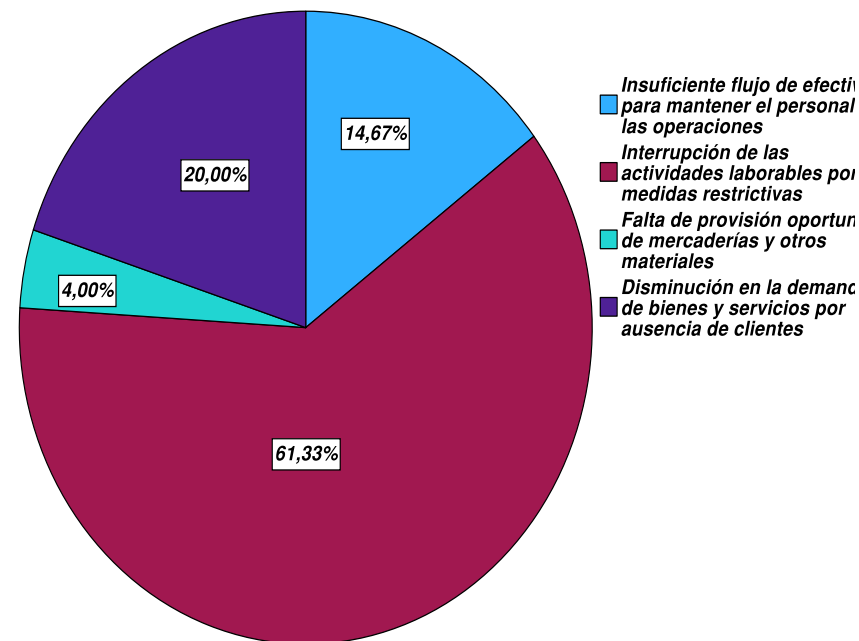

Con un porcentaje elevado las empresas tuvieron como principal problema en la pandemia del COVID 19 la Interrupción de las actividades laborables por medidas restrictivas ya que sus servicios lo dan presencial y no podían realizarlo, y por lo tanto las otras empresas tuvieron problemas con la demanda de sus servicios por la ausencia de clientes.

COMPROBACIÓN DE LA HIPÓTESIS



Para la comprobación de hipótesis se ha utilizado el Software SPSS (programa estadístico)

Se efectuaron dos cruces, en los cuales se utilizaron pruebas Chi Cuadrado

Se consideró un nivel de significancia del 5% (0.05).



Cruce 1. Enfoque de sostenibilidad financiera

		33.- ¿Considera usted que la empresa estaría dispuesta a aplica algún tipo de herramientas financieras para evaluar las operaciones?		Total
		Si	No	
25.- ¿En qué medida afecto la pandemia del COVID-19 a la liquidez empresarial?	Muy Alto	23 95,8%	1 4,2%	24 100,0%
	Alto	23 100,0%	0 0,0%	23 100,0%
	Regular	17 94,4%	1 5,6%	18 100,0%
	Bajo	7 70,0%	3 30,0%	10 100,0%
Total		70 93,3%	5 6,7%	75 100,0%

CRUCE 1

Cruce 1. Prueba Chi cuadrado-SPSS

Pruebas de chi-cuadrado			
	Valor	Gl	Significación asintótica (bilateral)
Chi-cuadrado de Pearson	10,670	3	,014
Razón de verosimilitud	8,484	3	,037
Asociación lineal por lineal	5,128	1	,024
N de casos válidos	75		

Nota. Casillas (50%) han esperado un recuento menor que 5. El recuento mínimo esperado es 6,7.

Cruce 2. Riesgos más importantes que deben ser analizados

		12.- ¿Cuáles fueron los principales problemas a los que se enfrentó su empresa como consecuencia del COVID-19?				Total	
		Insuficiente flujo de efectivo para mantener el personal y las operaciones	Interrupción de las actividades laborables por medidas restrictivas	Falta de provisión oportuna de mercaderías y otros materiales	Disminución en la demanda de bienes y servicios por ausencia de clientes		
18.- ¿Qué estrategias considero para conservar el nivel de los ingresos durante y después de la pandemia COVID-19?	Rebajar el precio y ofrecer nuevos servicios	6	7	0	7	20	
		30,0%	35,0%	0,0%	35,0%	100,0%	
	Cambiar condiciones de pago y canales de distribución	2	6	1	4	13	
		15,4%	46,2%	7,7%	30,8%	100,0%	
	Mantener o incrementar las ventas a través de la atención a domicilio, tecnología	2	12	2	0	16	
		12,5%	75,0%	12,5%	0,0%	100,0%	
	Diversificar los mercados (por ejemplo, operar en diferentes ubicaciones o con nuevos clientes)	1	21	0	4	26	
		3,8%	80,8%	0,0%	15,4%	100,0%	
	Total	11	46	3	15	75	
		14,7%	61,3%	4,0%	20,0%	100,0%	

CRUCE 2

Cruce 2. Prueba Chi cuadrado-SPSS

Pruebas de chi-cuadrado			
	Valor	Gl	Significación asintótica (bilateral)
Chi-cuadrado de Pearson	21,829	9	,009
Razón de verosimilitud	25,633	9	,002
Asociación lineal por lineal	,655	1	,419
N de casos válidos	75		

Nota. Casillas (68,8%) han esperado un recuento menor que 5. El recuento mínimo esperado es 52.

Comparación del Chi- cuadrado calculado y el Chi- cuadrado teórico

CRUCE 1

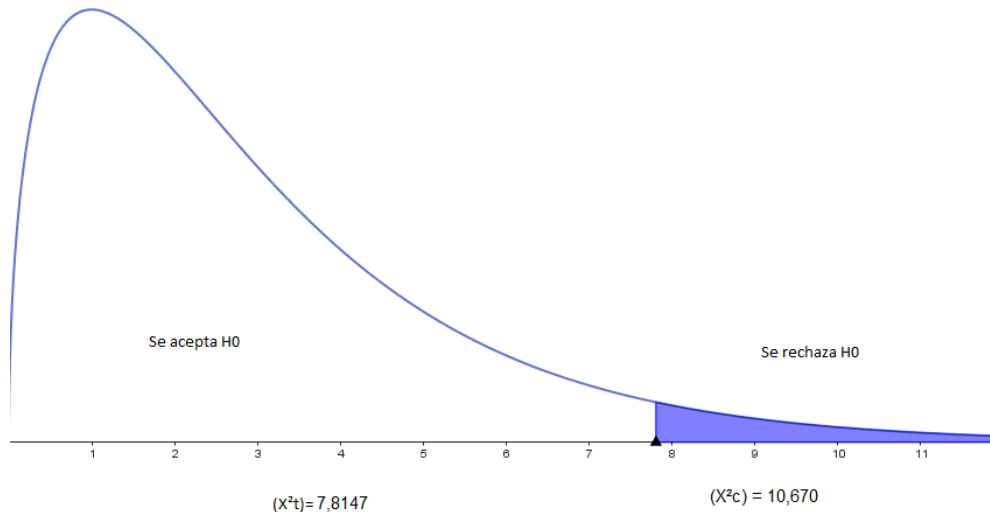

Chi- cuadrado calculado (X^2_c) = 10,670

Chi- cuadrado teórico (X^2_t) = 7,8147

Regla de decisión

H0: Si ($X^2_c \leq x$)

H1: Si ($X^2_c \geq x$)

Entonces: $10,670 \geq 7,8147$ Se rechaza la H0

Por lo tanto, para la realización del análisis estadístico se definió 3 grados de libertad y un nivel de significancia del 0,05. De esta manera, se obtuvo un valor de Chi- cuadrado calculado de 10,670; este valor se sitúa en el área de rechazo de la hipótesis nula (H0) y es mayor al valor del Chi-cuadrado teórico que es 7,8147. Es por ello que se acepta la Hipótesis alternativa (H1) y se determina el impacto del COVID-19 en el índice de liquidez empresarial de las empresas del sector servicios de la provincia de Cotopaxi en el año 2021.

CRUCE 2

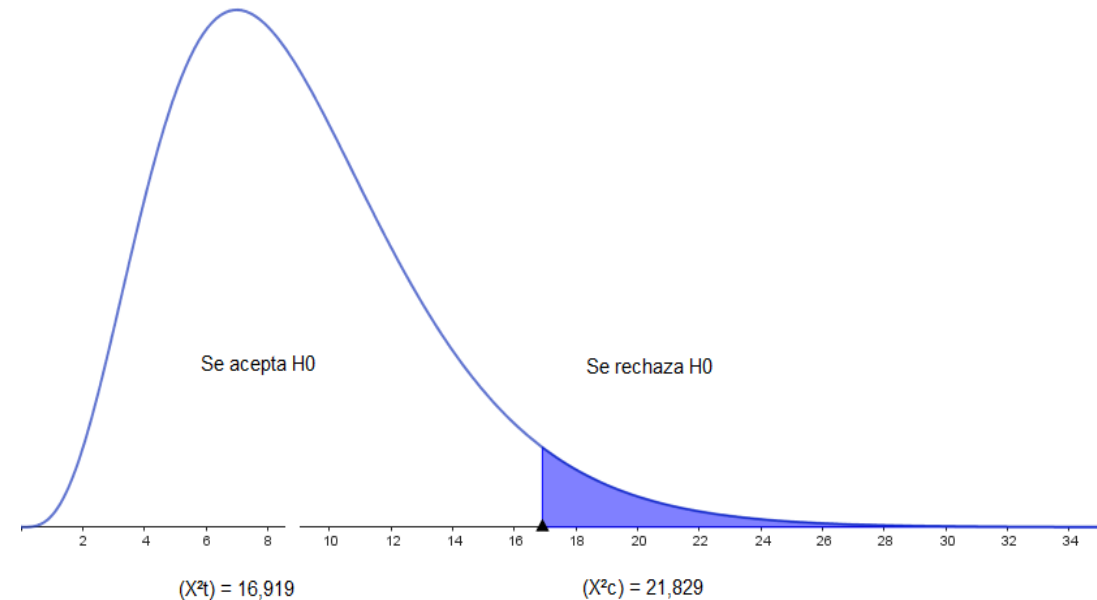

Comparación del Chi- cuadrado calculado y el Chi- cuadrado teórico

Chi- cuadrado calculado (X_c^2) = 21,829

Chi- cuadrado teórico (X_t^2) = 16,919

Regla de decisión

H0: Si ($X_c^2 \leq x$)

H1: Si ($X_c^2 \geq x$)

Entonces: $21,829 \geq 16,919$ Se rechaza la H0

Por lo tanto, para la realización del análisis estadístico se definió 9 grados de libertad y un nivel de significancia del 0,05. De esta manera, se obtuvo un valor de Chi- cuadrado calculado de 21,829; este valor se sitúa en el área de rechazo de la hipótesis nula (H0) y es mayor al valor del Chi-cuadrado teórico que es 16,919. Es por ello que se acepta la Hipótesis alternativa (H1) y se determina el impacto del COVID-19 en el nivel de ingresos de las empresas del sector servicios de la provincia de Cotopaxi en el año 2021.



CAPÍTULO V PROPUESTA

PROPUESTA

ANÁLISIS DE LOS EFECTOS FINANCIEROS – CONTABLES EN LAS MIPYMES DE LA PROVINCIA DE COTOPAXI, ANTE LA CRISIS OCACIONADA POR LA PANDEMIA DE COVID – 19 DEL SECTOR SERVICIOS

Objetivo General

Elaborar un modelo de evaluación del riesgo financiero que permita a las MiPymes del sector servicios contar con una herramienta de apoyo ante eventos inesperados que incidan en los resultados contables y financieros, que permitan una adecuada toma de decisiones

Objetivos específicos

• Establecer el marco conceptual del modelo de evaluación del riesgo financiero

• Determinar la metodología que se utilizará para la elaboración del modelo de evaluación del riesgo financiero

• Elaborar el modelo de evaluación del riesgo financiero utilizando la herramienta Excel. Diseñar una matriz para la gestión del riesgo financiero.

MODELO DE IMPLEMENTACIÓN

HERRAMIENTA DE EVALUACIÓN DE DE RIESGO FINANCIERO SECTOR SERVICIOS

ELABORADO POR:	Tatiana Crespata
	Sofia Carvajal

OBJETIVO:

Evaluar empresas del sector servicios con el fin de establecer un rango cualitativo del riesgo financiero que presenta la empresa con base en sus cuentas contables del periodo 2017-2021, utilizando el modelo Z2-Score de Altman con una adaptación a la realidad de las empresas ecuatorianas.

INSTRUCCIONES:

Para evaluar a la empresa de interes, es necesario escribir el RUC de la empresa en la celda pertinente en la pestaña Z2-ADAPTADO.

BASE DE DATOS

AVANZAR

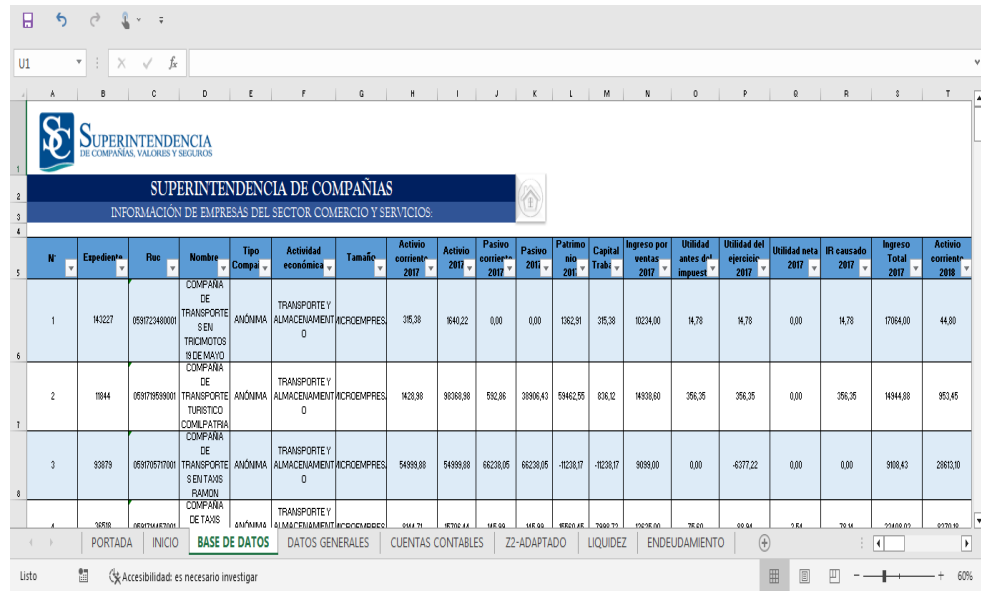

SUPERINTENDENCIA DE COMPAÑIAS
INFORMACIÓN DE EMPRESAS DEL SECTOR COMERCIO Y SERVICIOS

N°	Expediente	RUC	Nombre	Tipo Compa	Actividad económica	Tamaño	Activo corriente 2017	Activo 2017	Pasivo corriente 2017	Pasivo 2017	Patrimonio 2017	Capital Trab.	Ingreso por ventas 2017	Utilidad antes de impuestos	Utilidad del ejercicio 2017	Utilidad neta 2017	IR causado 2017	Ingreso Total 2017	Activo corriente 2018	
1	14327	059123480001	COMPANIA DE TRANSPORTE SEV TROMOTOS IS DE MAYO	ANÓNIMA	TRANSPORTE Y ALMACENAMIENTO	MPRES	315,38	1640,22	0,00	0,00	1362,91	315,38	1024,00	14,78	14,78	0,00	14,78	17064,00	44,80	
2	10844	059178569001	COMPANIA DE TRANSPORTE TURISTICO COMPLETRA	ANÓNIMA	TRANSPORTE Y ALMACENAMIENTO	MPRES	1426,88	90388,98	952,86	38896,43	59462,55	838,12	14938,60	356,35	356,35	0,00	356,35	14944,88	953,45	
3	33979	059176717001	COMPANIA DE TRANSPORTE S ENTAVIS RAMON DE TAVIS	ANÓNIMA	TRANSPORTE Y ALMACENAMIENTO	MPRES	54999,88	54999,88	66238,05	66238,05	-11238,17	-11238,17	9099,00	0,00	-6377,22	0,00	0,00	9108,43	28613,30	
4	36518	059134673001	COMPANIA DE TRANSPORTE Y ALMACENAMIENTO	ANÓNIMA	TRANSPORTE Y ALMACENAMIENTO	MPRES	844,71	16702,44	116,89	116,89	16585,55	7660,75	13636,00	26,60	26,60	0,00	0,00	76,14	23488,05	9338,95

MODELO DE IMPLEMENTACIÓN

HERRAMIENTA DE EVALUACIÓN DE DE RIESGO FINANCIERO SECTOR SERVICIOS

RUC
0591719599001

NOMBRE: COMPAÑIA DE TRANSPORTE TURISTICO
COMILPATRIA S.A.

EXPEDIENTE: 11844

TAMAÑO DE LA EMPRESA: MICROEMPRESA

TIPO DE COMPAÑÍA: ANÓNIMA

ACTIVIDAD ECONÓMICA: TRANSPORTE Y ALMACENAMIENTO

RETROCEDER  AVANZAR

HERRAMIENTA DE EVALUACIÓN DE DE RIESGO FINANCIERO SECTOR COMERCIO Y SERVICIOS

RUC
0591719599001

NOMBRE: COMPAÑIA DE TRANSPORTE TURISTICO

EXPEDIENTE: 11844

CUENTAS CONTABLES

	2017	2018	2019	2020	2021
Activo Corriente:	\$ 1.428,98	\$ 953,45	\$ -	\$ -	\$ 4.529,15
Activo Total:	\$ 98.368,98	\$250.438,49	\$ -	\$ -	\$179.474,68
Pasivo Corriente:	\$ 592,86	\$ 5,44	\$ -	\$ -	\$ -
Pasivo Total:	\$ 38.906,43	\$ 88.502,02	\$ -	\$ -	\$ -
Patrimonio:	\$ 59.462,55	\$161.936,47	\$ -	\$ -	\$140.182,51
Capital de trabajo:	\$ 836,12	\$ 948,01	\$ -	\$ -	\$ 4.529,15
Utilidad Bruta:	\$ 356,35	\$ 143,45	\$ 71,00	\$ 32,29	\$ 2,70
Utilidad Antes de Impuestos:	\$ 356,35	\$ 143,45	\$ 14.950,00	\$ -	\$ 2,70
Utilidad Neta:	\$ -	\$ 111,89	\$ 14.932,25	\$ -7,10	\$ 2,11

RETROCEDER  AVANZAR

MODELO DE IMPLEMENTACIÓN

**HERRAMIENTA DE EVALUACIÓN DE DE RIESGO FINANCIERO
SECTOR COMERCIO Y SERVICIOS**

RUC
0591719599001

NOMBRE: COMPAÑIA DE TRANSPORTE TURISTICO

EXPEDIENTE: 11844

CUENTAS CONTABLES - INDICADORES FINANCIEROS

	2017	2018	2019	2020	2021
X1: Capital de trabajo / Activos Totales	0,0085	0,0038	NO DETERM.	NO DETERM.	0,0252
X2: Utilidad / Activo Total	0,0036	0,0006	NO DETERM.	NO DETERM.	0,0000
X3: Utilidad Antes de Impuestos / Activo Total	0,0036	0,0006	NO DETERM.	NO DETERM.	0,0000
X4: Valor contable del patrimonio / Pasivo Total	1,5283	1,8297	NO DETERM.	NO DETERM.	NO DETERM.

MODELO Z2-SCORE ADAPTADO

$$\hat{Y} = -2,5671X_1 - 0,5476X_2 - 0,3111X_3 - 0,0002X_4$$

ESCALA DE RIESGO FINANCIERO	MAYOR A 2,6	SALUD FINANCIERA
	ENTRE 1,1 Y 2,6	ZONA "GRIS"
	MENOR A 1,1	POSIBLE QUIEBRA

ESTIMACIÓN DEL RIESGO DE LA EMPRESA:

	2017	2018	2019	2020	2021
VALORACIÓN CUANTITATIVA	-0,0215	-0,0100	NO DETERM.	NO DETERM.	NO DETERM.
ESCALA CUALITATIVA	POSIBLE QUIEBRA	POSIBLE QUIEBRA			

GRÁFICO DEL NIVEL DE RIESGO DE LA EMPRESA:

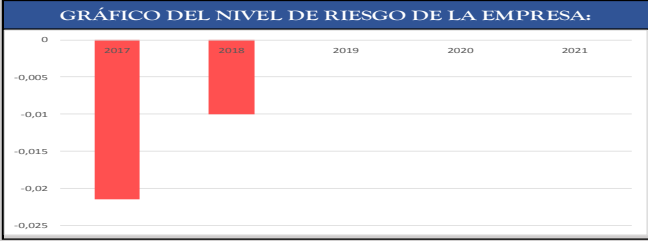

RETROCEDER

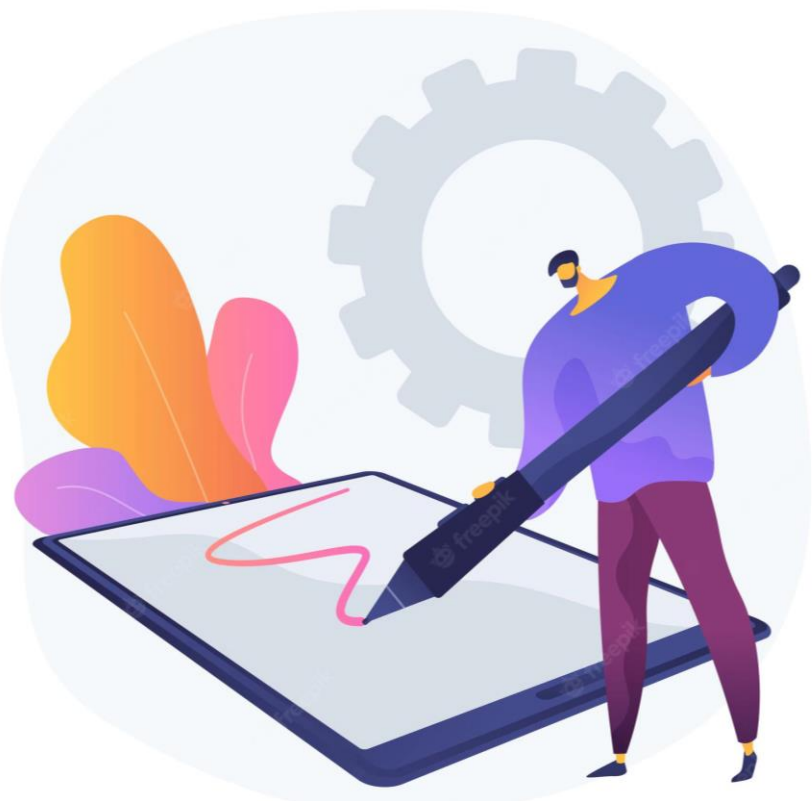

CAPÍTULO VI

CONCLUSIONES Y RECOMENDACIONES

1

Gracias al instrumento direccionado dentro del proyecto como es la encuesta, se pudo conocer de manera precisa sobre los efectos financieros contables de las empresas del sector servicios, ante la crisis ocasionada por la pandemia COVID-19.

2

La aplicación del modelo Z2- Score de Altman se considera una herramienta estadística, que ayuda al pronóstico de la situación financiera de las MiPymes del sector servicios, ya que el modelo a implementar en este proyecto de investigación, hace énfasis en revelar si las empresas pueden tener conocimiento en saber con anterioridad, si están tomando decisiones financieras apropiadas.

3

Se observa que con un porcentaje elevado en las empresas con un 63,3% tuvieron como principal problema en la pandemia del covid-19 la interrupción de las actividades laborables por medidas restrictivas, ya que sus servicios lo dan presencial y no podían realizarlo.

4

Se pudo evidenciar que las empresas del sector servicios de la provincia de Cotopaxi con un 56% están de acuerdo en que deberían tener un modelo de riesgo financiero para poder mejorar los resultados de los años que vienen y plantear estrategias para enfrentar de manera eficiente lo que provocó la crisis sanitaria del covid-19 .

La Superintendencia de Compañías deberá mantener un control más riguroso en cuanto a las empresas creadas que constan dentro de la misma, a su vez controlar que la información contable sea subida en los años pertinentes, con el fin de poder tener información clara y concisa que permite la evaluación del análisis de estudio de esta investigación.

1

2

A las empresas del sector servicios se les recomienda emplear diferentes estrategias financieras, con el fin de que puedan mejorar su actividad empresarial afectada a consecuencia de la pandemia COVID-19, a su vez tener más dinamismo y ayuda a los estudiantes en cuanto a proyectos de investigación

Se sugiere a las empresas MiPymes implementar este modelo, ya que es una nueva forma de poder analizar su situación financiera ante la pandemia COVID-19 con el propósito de mejorar su actividad económica, fortaleciendo así la entidad para que no tenga algún riesgo de cierre o quiebra. .

3

4

Se sugiere más tolerancia o maneras de apoyo en las entidades financieras debido a que por la crisis sanitaria las empresas sector servicios fueron las más afectadas, ya que tuvieron menos ingresos para poder cumplir con sus obligaciones, se puede implementar mecanismos para equilibrar entre la suspensión o división temporal de pagos..

¡Gracias!



ESPE
UNIVERSIDAD DE LAS FUERZAS ARMADAS
INNOVACIÓN PARA LA EXCELENCIA