

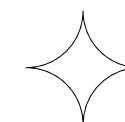

ESPE
UNIVERSIDAD DE LAS FUERZAS ARMADAS
INNOVACIÓN PARA LA EXCELENCIA



Departamento de Ciencias Económicas, Administrativas y del Comercio
Carrera de Turismo



**El Volcán Ilaló como eje conector de una nueva ruta de senderismo en las parroquias rurales de Guangopolo y Alangasí
para el fortalecimiento de la actividad turística**

Arboleda Arcos, Juan José

y

Ramírez Gómez, Lisbeth Anahi

Tutor/a: Ing. Suárez Velazco, Jenny Elizabeth
Salgolquí - Ecuador
2024

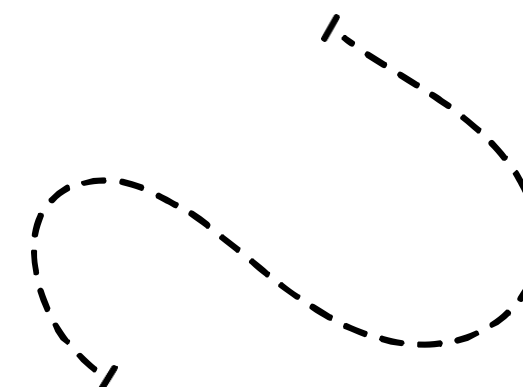

Introducción

El senderismo es una actividad física

- Espontanea
- Integral
- Recreativa
- Estrés
- Actividad recreativa

Alrededor de volcán Ilaló se encuentran las zonas rurales que forman el Valle de los Chillos, como Guangopolo y Alangasí, donde las principales actividades económicas tienen una larga tradición de agricultura y ganadería,



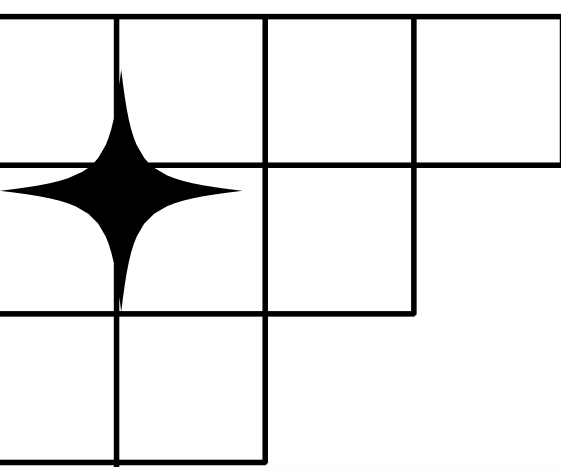

Problemática



Ecuador Escala (2022), Volcán Ilaló

Se establecio la siguiente interrogante

¿Cómo diseñar una ruta de senderismo que conecte las parroquias rurales de Guangopolo y Alangasí, que tienen un rico patrimonio natural y cultural, a través del volcán Ilaló, como una propuesta de desarrollo turístico y ambiental para el valle de los Chillos? Esta propuesta busca equilibrar el crecimiento económico, la inclusión social y la protección del medio ambiente, y adaptarse a las nuevas tecnologías y preferencias de los turistas que visitan la zona.

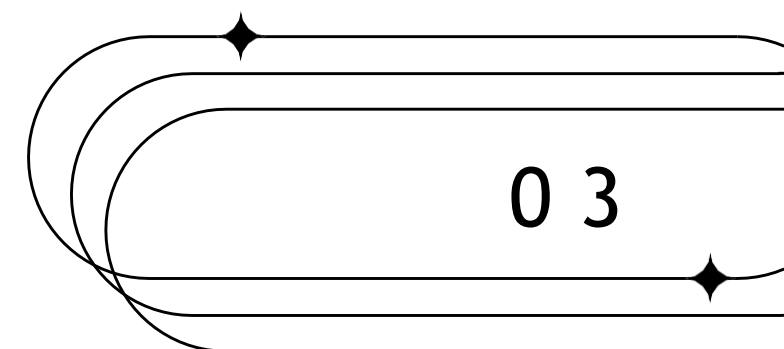

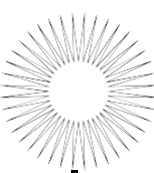

Objetivos



Objetivo General

Establecer al volcán Ilaló como eje conector mediante una ruta de senderismo entre las parroquias Guangopolo y Alangasí

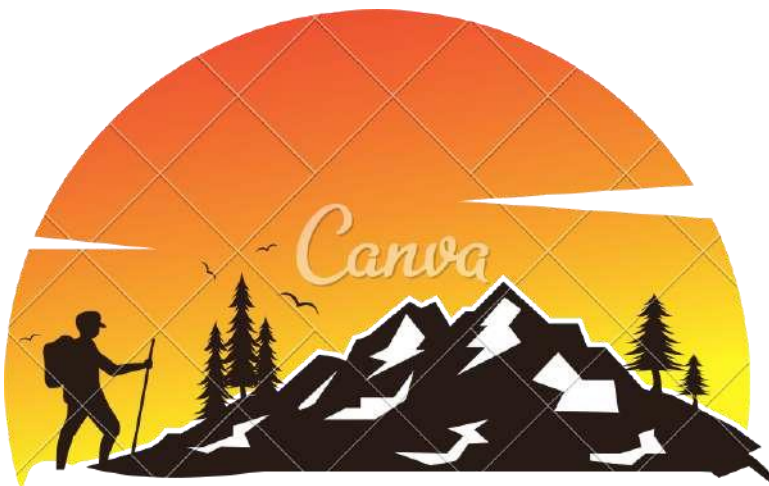

Objetivo E.0 1

Identificar las teorías que cubran, el desarrollo local, el turismo de ocio, turismo experiencial..

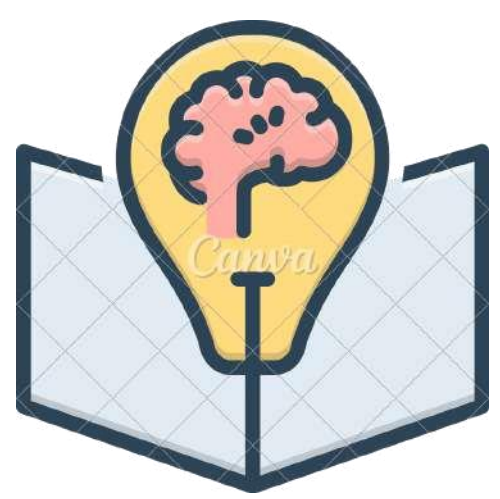

Objetivo E.0 2

Diagnosticar la situación real de las parroquias en su planta turística a través de encuestas y entrevistas.

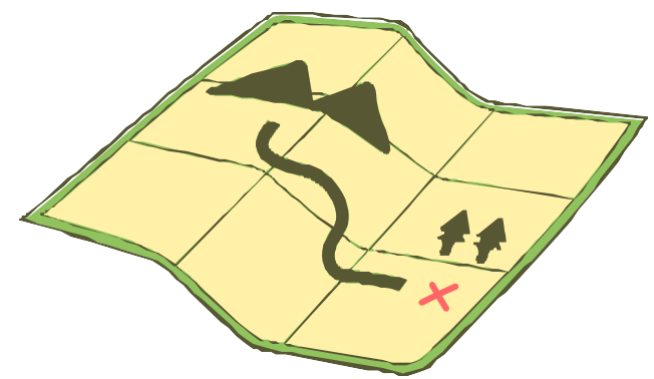
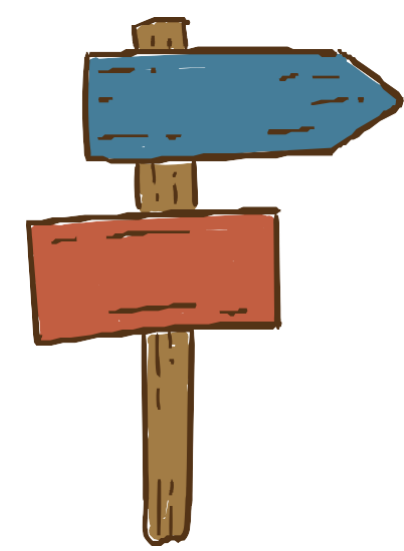

Objetivo E.0 3

Diseñar una ruta de senderismo (señalética, senderos sostenibles) para fortalecer la actividad turística entre las parroquias de Guangopolo y Alangasí.



Marco Teórico

Teoría del Desarrollo Local

(Pérez, 2015). Habla de las teorías de desarrollo local donde lo define como el desarrollo local habla de un proceso de crecimiento en las dimensiones económicas y sociocultural, misma que conduce al desarrollo de la población local, se destaca el carácter social mismo que da a un progreso de desarrollo sostenible, aquel se destaca para el fortalecimiento local así como el proceso acumulativo y las interdependencia productivas tanto intra como intersectoriales

El turismo y su aporte al desarrollo local



Nota: El gráfico representa el aporte del turismo al desarrollo local. Tomado de Redalyc, por (Gambarota & Lorda, 2017).



Marco Teórico



Teoría del Ocio.

De acuerdo con Erich Weber, el ocio es "una serie de períodos en la vida de una persona durante los cuales se siente libre de las condiciones externas" (Teorías Sobre El Tiempo Libre - MARCO TEÓRICO, n.d.)

El ocio en la Actividad Turística.

- Teoría de la motivación y satisfacción.
- Teoría de la oferta y la demanda.
- Teoría de la producción y el consumo.

Teoría de la Experiencia.

Como señala (James, 1890) el concepto central de la teoría es la "corriente de conciencia", que describe la experiencia como un flujo continuo de pensamientos, sentimientos y emociones. (Amengual, 2006)

La experiencia en la Actividad Turística.

- Teoría de la experiencia turística.

Tabla 1: Línea del tiempo según autores.

Año	Autor	Definición
350 a.C	Aristoteles	Define al ocio como un espacio de tiempo con libertad.
4 a.C - 65 d.C	Horacio	idea que el ocio es donado por la naturaleza
1890	Thorstein Veblen	escribió "Teoría de la clase ociosa" considerado el primer aporte importante del ocio en la edad moderna.
1932	Bertrand Russell	Define al ocio como un producto de la civilización y la educación.
1952	Josef Pieper	Se publica el libro "El ocio y la vida intelectual" "el ocio es un estado del alma"
1973	Kriekemans	Define al ocio como "una recreación, un medio para restablecer la voluntad y volver a vivir" El ocio a través de esta definición da un giro total.
1976	Sebastián de Francia	Aclara que el ocio no es lo mismo que el tiempo libre.
1977 aprox	Jeoffre Dumazedier	Define al ocio como factor de desarrollo, descanso y diversión personal, esto en el libro "Hacia una civilización de ocio"
2012	Guency y Goyti	Definen al ocio como un estado de ánimo o experiencia subjetiva.

Marco Conceptual

Conservación ambiental



Desarrollo Local



Patrimonio Cultural



Patrimonio Natural



Producto Turístico



Sector Turístico



Senderismo



Sostenibilidad



Turismo





Marco Referencial



Sendero Appalachian National Scenic Trail



(Appalachian Trail, 2023)

- . 3.500 km de longitud.
- . Cordillera de los Apalaches.
- . 14 estados (USA)
- . Indígenas americanos.
- . Marzo - Abril.
- . 5-7 meses.
- . 250 refugios y zonas de camping



(Shields, 2023)

Ruta El Cedral - Laguna del Otún - Colombia

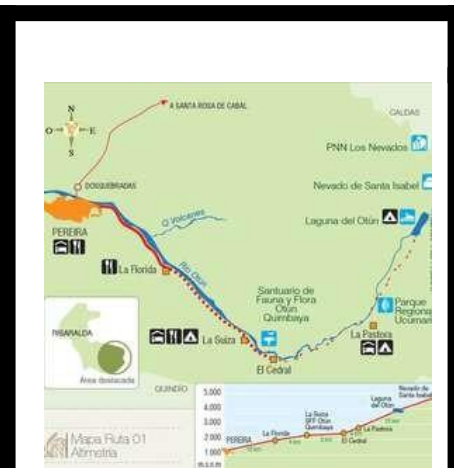

(Otún Quimbaya, n.d.)

- . 41.5 Km /14 horas y 55 min.
- . Pereira: La Pastora, El Jordán y La Escuela.
- . Alojamiento - camping.
- . Nación Quito Cara.
- . Dificultad alta/desnivel



(Sánchez, n.d.)

Integral de los Pichinchas



(Integral De Los Pichinchas, 2021)

- . 40 Km / 8-10 horas
- . Guagua Pichincha - Pico Padre Encantado - Ruco Pichincha.
- . Cordillera Occidental de los Andes.
- . Variedad de paisajes.
- . Nación Quito Cara.



(INTEGRAL DE LOS PICHINCHAS, 2014)



Marco Legal



REGLAMENTO GENERAL
DE ACTIVIDADES
TURÍSTICAS
Decreto Ejecutivo 3400

DERECHO: CULTURA Y CIENCIA.

“**Art. 24.-** Las personas tienen derecho a la recreación y al esparcimiento, a la práctica del deporte y al tiempo libre.”

“**Art. 39.-** El Estado garantizará los derechos de las jóvenes y los jóvenes.”

“**Art. 66.-** Se reconoce y garantizará a las personas: literal 2.”

REGÍMEN DEL BUEN VIVIR: INCLUSIÓN Y EQUIDAD.

“**Art. 340.-** El sistema nacional de inclusión y equidad social”

CULTURA FÍSICA Y TIEMPO LIBRE

“**Art. 383.-** Se garantiza el derecho de las personas y las colectividades al tiempo libre.”
(*CONSTITUCIÓN ECUADOR, 2008*)

TÍTULO V

DEL ECOSISTEMA Y LA SOSTENIBILIDAD

Art. 156.- Ecoturismo.

DEL TURISMO SOCIAL

Art. 177.- Turismo social.

Art. 66,- Asegura el derecho a una vida digna.

Art. 340,- Subraya la importancia de la cultura física y deporte dentro del sistema nacional.

(*REGLAMENTO GENERAL DE ACTIVIDADES TURÍSTICAS, 2002*)

CAPITULO II

DIAGNOSTICO SITUACIONAL

MACRO AMBIENTE

Factor Geográfico

La Administración Zonal los Chillos

- Superficie de 714,12 km²,
- La administración fue creada mediante una resolución el primero de septiembre de 1997, (Arquitectura Panamericana, 2020)

Factor Demográfico

La Administración Zonal los Chillos cuenta

- Población de 244.719 habitantes donde 118.095 son hombres y 126.624 son mujeres,
- Total de viviendas de 90.759,
- Hogares de 75.313,
- Mestiza con un 93,9%,
- Blanca/o 2,1%,
- Indígena 1,9%,
- Afroecuatoriana/o
- 1,4%, Montubia/o 0,6%

(INEC, 2022).

0

Mapa de la Administración Zonal los Chillos

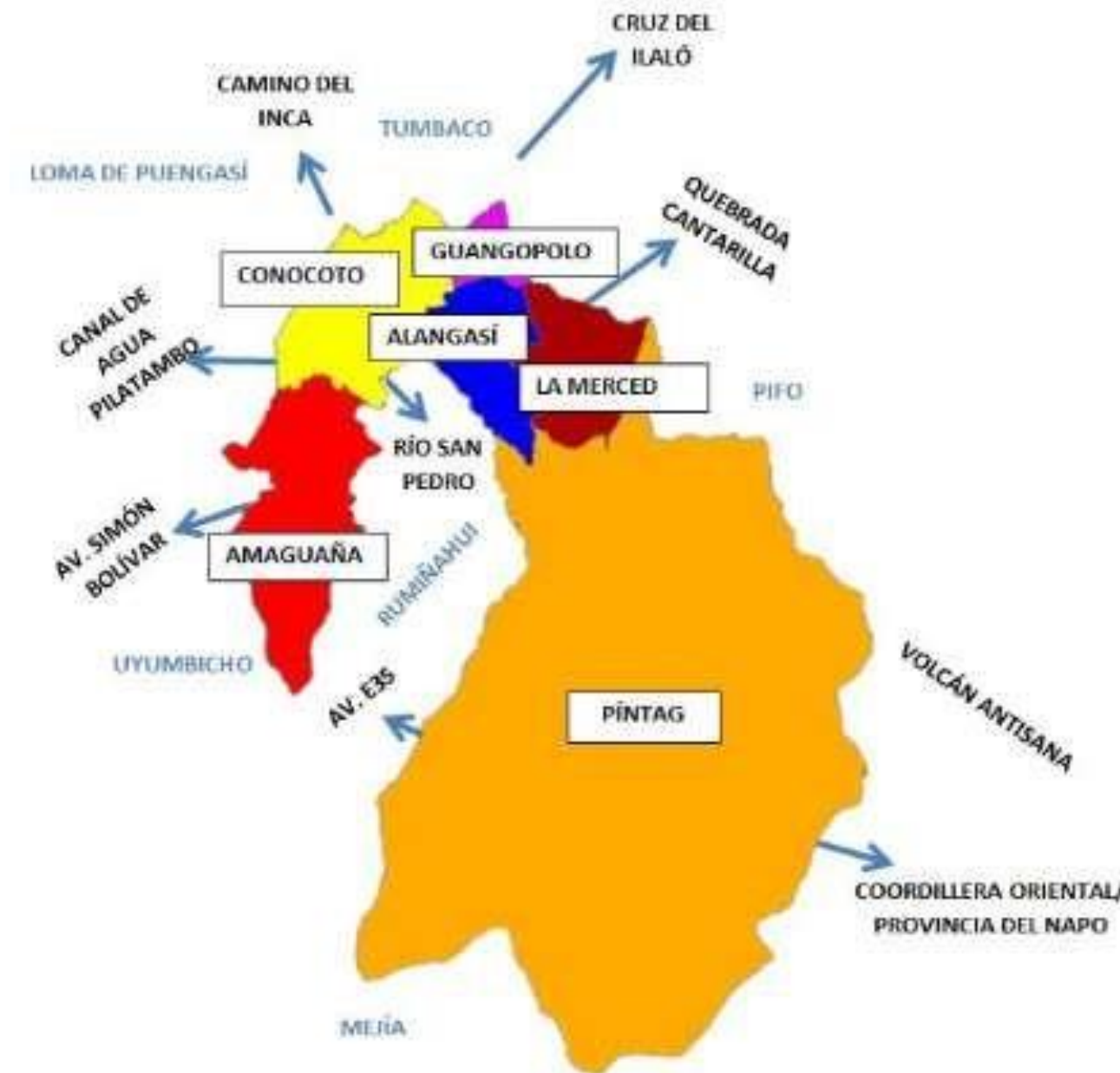

Nota. La gráfica muestra la Administración Zonal de los Chillos, misma que está dividida por sus seis parroquias rurales.

Tomada de (Quito.gov.ec, 2023).

Factor Político

- 9 administraciones zonales
- 32 parroquias urbanas
- 33 parroquias rurales y suburbanas
- Asumió competencias en 1993
- Habitantes 2.679.722

Niveles de gobiernos autónomos descentralizados la cual está dividida por los diferentes GADs:

- Regionales
- Provinciales
- Cantonales o Distritos Metropolitanos
- Parroquiales

Poderes del Estado

- Ejecutivo
- Legislativo
- Judicial
- Electoral
- Transparencia y Control Social



Nota: Centro Histórico de Quito (Municipio de Quito, 2022)

Factor Ecológico

- Siete ecosistemas, desde bosques lluviosos a 500 m.s.n.m,
- Capital mundial de la Biodiversidad, abarcando
- 542 especies de aves,
- 21 especies de peces,
- 77 especies de anfibios, 46 de reptiles y 102 de mamíferos

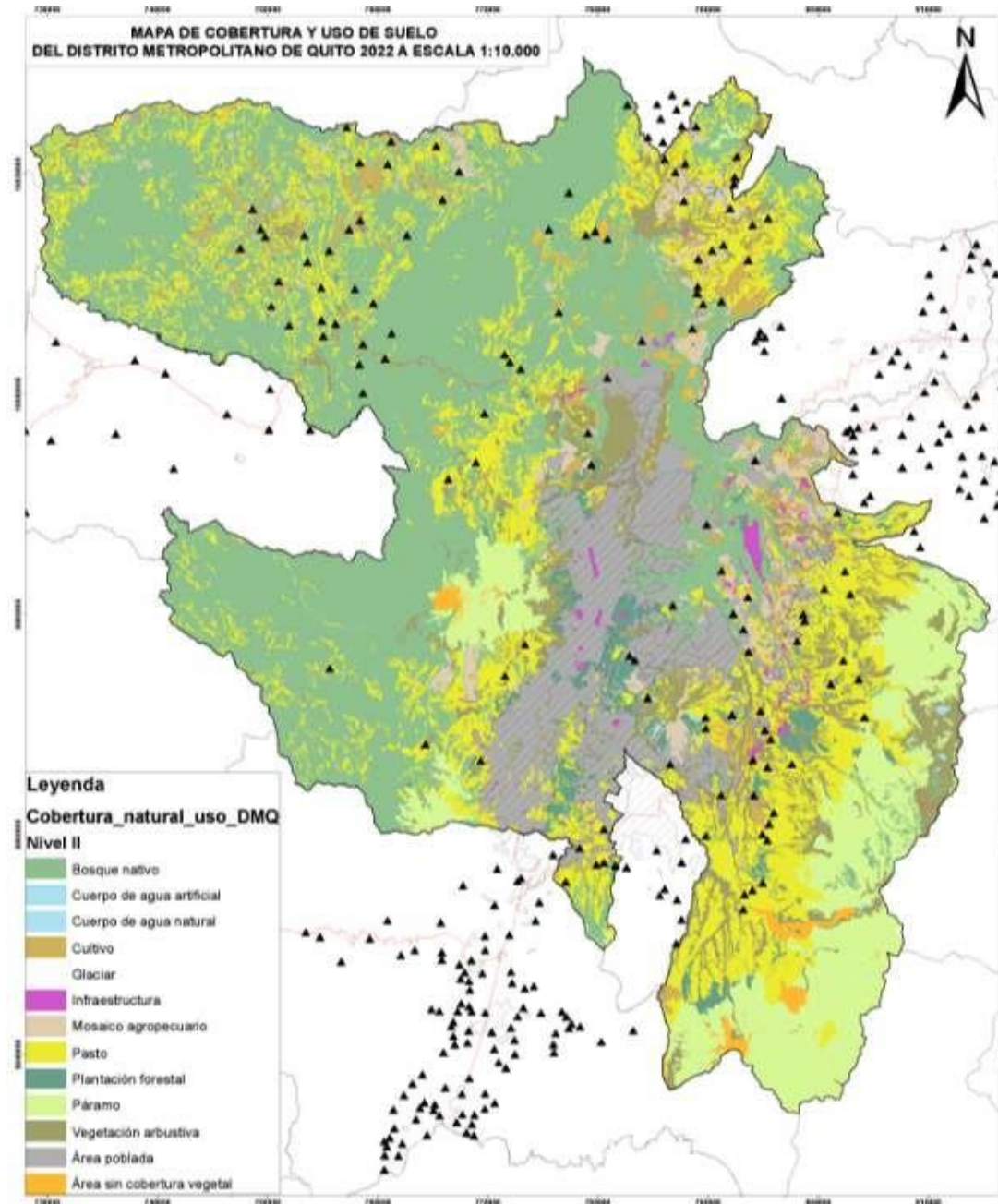

*Nota: Puma. Ecuador, Pichincha, Zoológico de Guayllamba.
Foto por Santiago R. Ron.*



*Nota: Oso de Anteojos. Ecuador Pichincha
Foto por Santiago R. Ron.*



Nota: Perezoso, Bosque protector

Nota: FONAG. (2023, June 27). Mapa de ecosistemas, cobertura vegetal y uso del suelo del Distrito Metropolitano de Quito.



Factor Económico

En la Administración Zonal los Chillos su factor económico es principalmente:

- Ganadería
- Agricultura
- Agro producción de maíz
- Artesanías
- Textil
- Comercio y minería

No obstante la actividad económica principal es la agricultura y ganadería en esta zona



Factor Socio Cultural

La Administración Zonal los Chillos tiene un enfoque democrático y ayuda social
Cuentan con

- 98.9% de Agua pública, el 99.6%
- Electricidad, 87%
- Alcantarillado, 95.6%

La red telecomunicaciones es muy amplia en toda la zona, llegando casi en su totalidad a cubrirla.



Festividades

- Fiestas de parroquialización
- Corpues Christi Junio
- Elecciones de Reinas
- Fiestas Virgen de la Merced
- Fiestas de Carnaval Febrero/ Marzo
- Fiestas Virgen del Carmen Julio
- Fiestas Virgen del Quinche Noviembre
- Fiestas San Pedro de Conocoto 29 de Junio
- Carnaval de Amaguaña



Microambiente de la zona de Estudio (Guangopolo y Alangasí)

Alangasí

Factor Económico

- Agro producción de maíz
- Papas
- Fréjol
- Leche

Solo el 10% de la población se dedica a estas actividades, si embargo la población también va encaminada hacia: comercio, turismo



Factor Social y Culturales

Esta conformada por comunidades, barrios, equipo deportivos, asociaciones gremiales.

- 2 de febrero fiestas en honor a la Virgen de la Candelaria
- Semana Santa
- Corpus Christi
- Sub centros (Tingo, Cabecera Cantonal)
- 28 establecimientos educativos



Factor Ambiental

- Arbustiva húmeda 23%
- Arbustiva seca 40%
- Pastos 17%
- Bosques plantados 10%
- Pino
- Ciprés
- Eucalipto
- Orquídeas
- Chilca y Helecho



Ciprés

- Oso de anteojos
- El puma
- Zorro andino
- Conejo silvestre
- El colibrí



Eucalipto

Sus características biofísicas están unidas a la existencia de áreas naturales he importantes ecológicamente debido a que comparte el bosque protector Ilaló, (GAD Alangasí, 2023).



Zorro Andino



Colibrí

Factor Demográfico

La población de Alangasí

- 34.655 habitantes,
- Existen 12.680 viviendas,
- 10.667 hogares.
- Agua por red pública 99.2%
- Electricidad 99.6%
- Alcantarillado 88.8%
- Recolección de basura 98.10%

Identificación cultural

- Mestizo 93.3%
- Blanco/a 3.2%
- Indígena 1.4%
- Afroecuatoriana 1.3%
- Montubio/a 0.7%

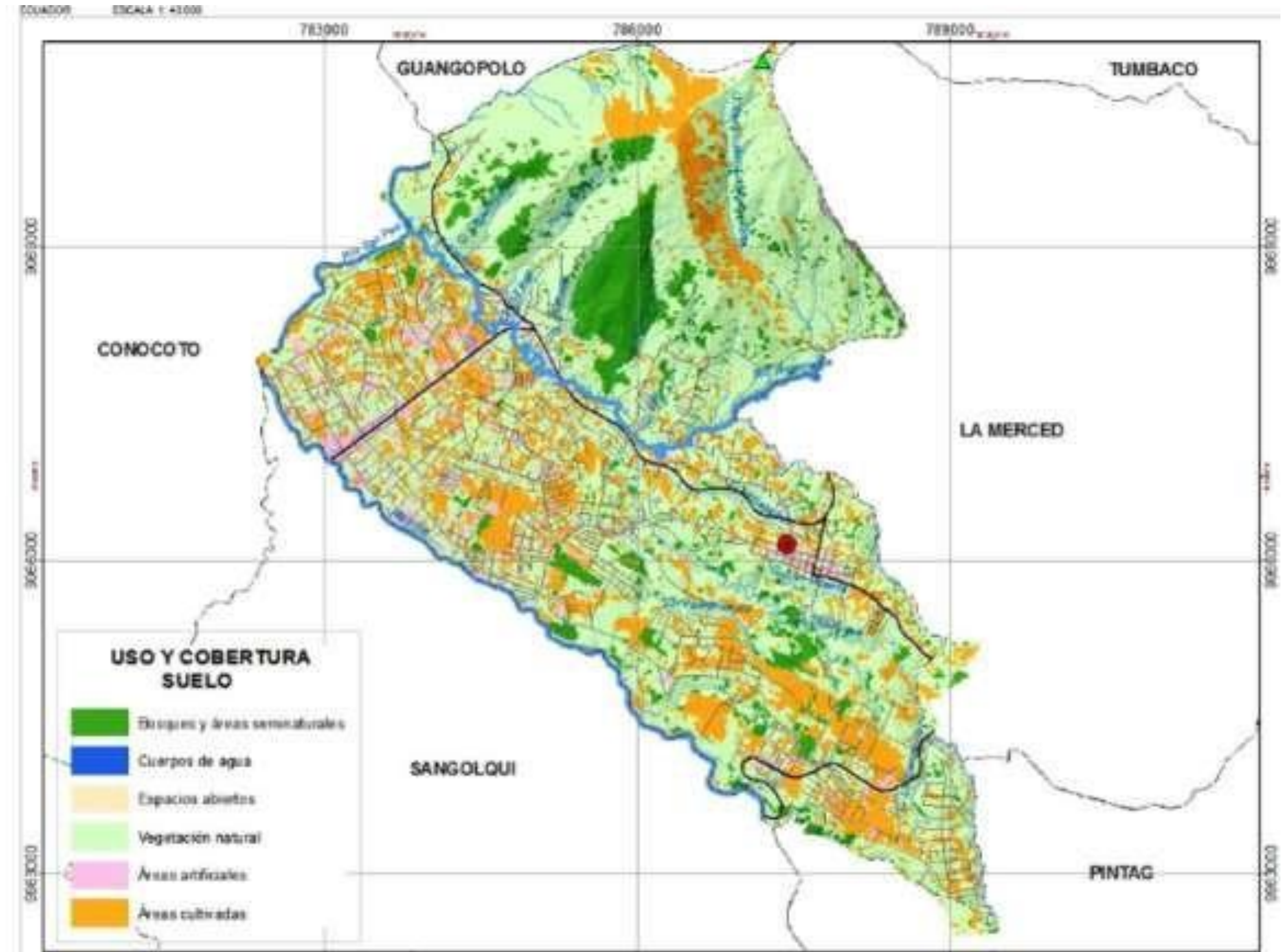

Nota (Duque,2015)

Guangopolo

Factor Económico

- Agricultura
- Ganadería
- Artesanía
- Capital mundial del Cedazo
- El 5% de familias se dedican a esta actividad

Factor Social y Culturales

Las manifestaciones se caracterizan por

- Religiosas
- Andinas

Tiene una fuerte identidad cultural, lo que se refleja en las personas adultas y adultos mayores

- Se realizan eventos culturales
- Fiestas de parroquialización 4 de noviembre
- Fiestas tradicionales del Cedazo (sábado de gloria)
- Via Crucis de viernes Santo



Factor Ambiental

Cuenta con un relieve propio de la zona interandinas
Tiene gran diversidad entre flora y fauna

Flora

- Aliso
- Arrayán
- Pumamaqui
- Eucalipto
- Nogal
- Cholán

Fauna

- Huiraccho
- Gallina de Monte
- Colibrí negro
- Quilico
- Gavilan
- Pájaro Carpintero



Mano de Puma

Factor Demográfico

Cuenta con una población de 4.336 habitantes,
1.543 viviendas, 1.279 hogares

- Agua por red pública 97.2%
- Electricidad 99%
- Alcantarillado 79.10%
- Recolección de basura 94.7%

Identificación cultural

- Mestiza/o 89.2%
- Indígena 7.8%
- Afroecuatoriano/a 1.6%
- Blaco/a 0.7%
- Montubia/o 0.6%

(INEC, 2022)

Metodología

DESARROLLO METODOLOGÍA:

Permite comparar los resultados que deseamos obtener.



ENFOQUE DE LA INVESTIGACIÓN:

MIXTO

Cuantitativos y cualitativos



ALCANCE DE LA INVESTIGACIÓN:

Campo:

Experimental:

Descriptiva:



INSTRUMENTOS DE RECOLECCIÓN DE INFORMACIÓN: VARIOS

Entrevista:

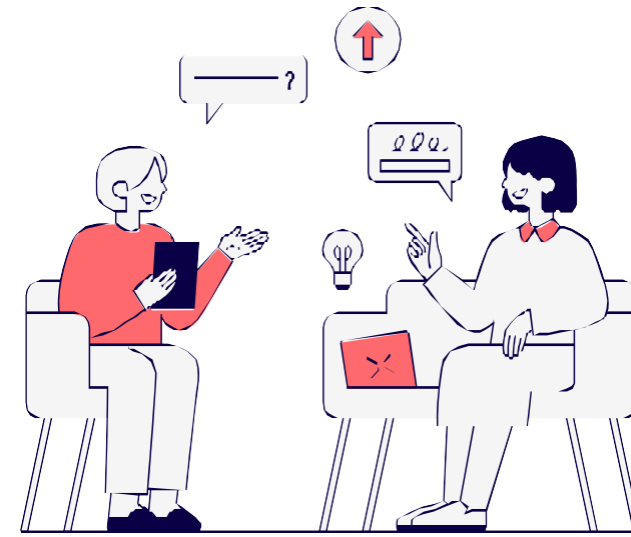

Encuestas:



PROCEDIMIENTO DE RECOLECCIÓN DE DATOS: VARIOS

Analítico-sintético:

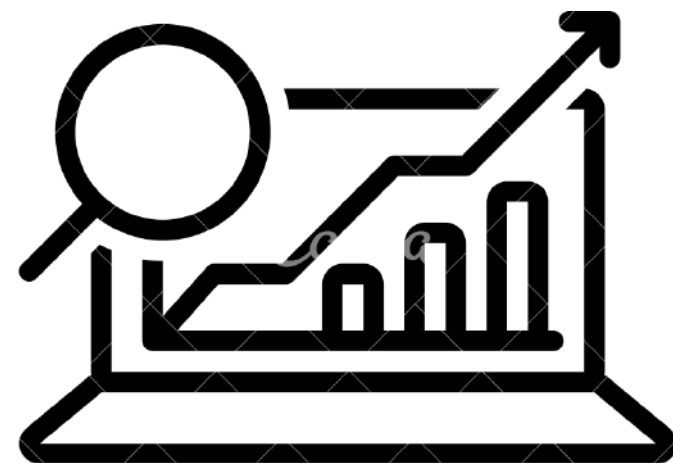

Histórico-lógico:



Cobertura de las unidades de análisis: Focus Group.

Agrupación Excursionista Nuevos Horizontes

Club de Andinismo Politecnico

Club de Andinismo Universidad Central

Movimiento Juvenil de Cumbres EL SADDAY



Fuente: (Andinismo Universidad Central, 2021)

Procedimiento para el tratamiento y análisis de información: Síntesis.

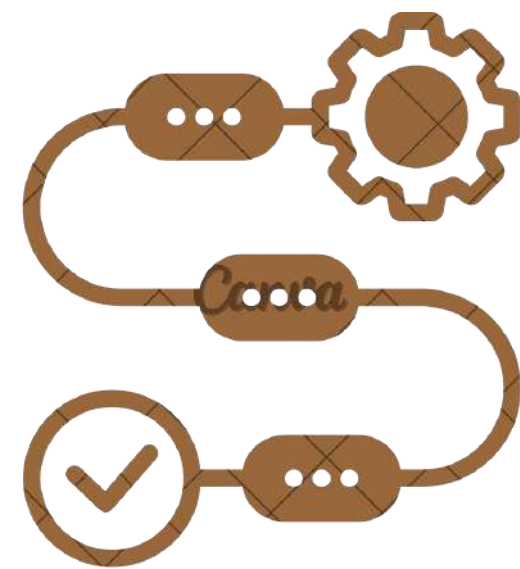

De acuerdo con el análisis de la información sobre el focus group, se determina que las encuestas deberán ser realizadas a **68** personas que realizan montañismo, senderismo, etc.

Encuestas

Se realizó encuestas a 68 personas las cuales pertenecen al nicho de mercado de la presente investigación, a continuación; los resultados de este instrumento arrojan los siguientes resultados:

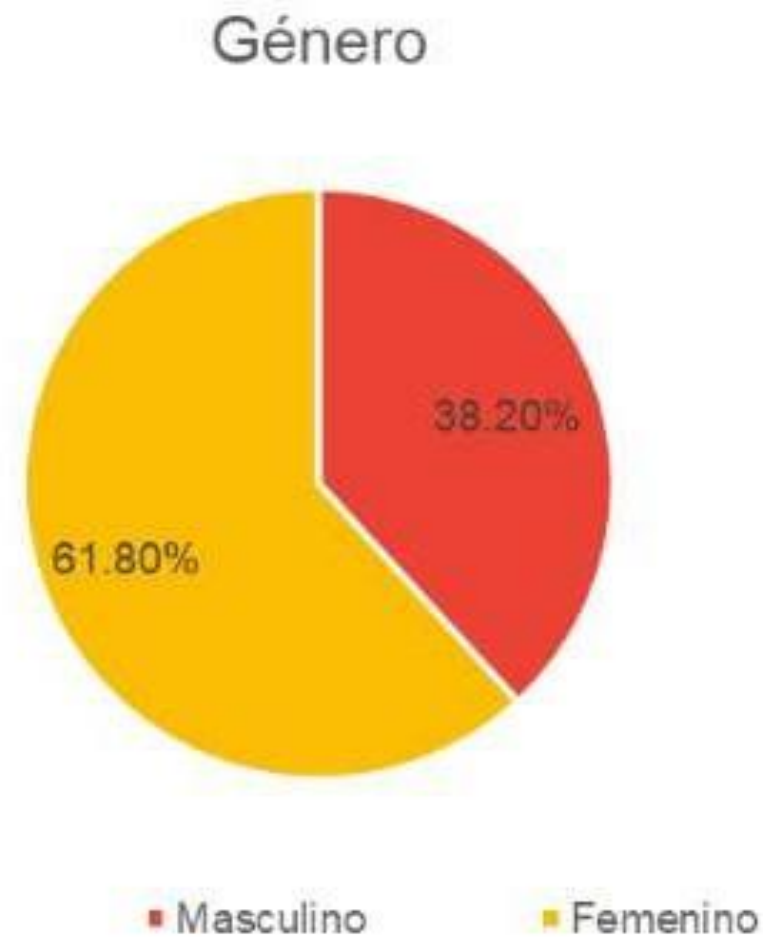

Elaboración propia

¿Información como por ejemplo el tiempo de ruta, altura, distancia y desnivel positivo del recorrido en una ruta de senderismo influye en su elección de destino?

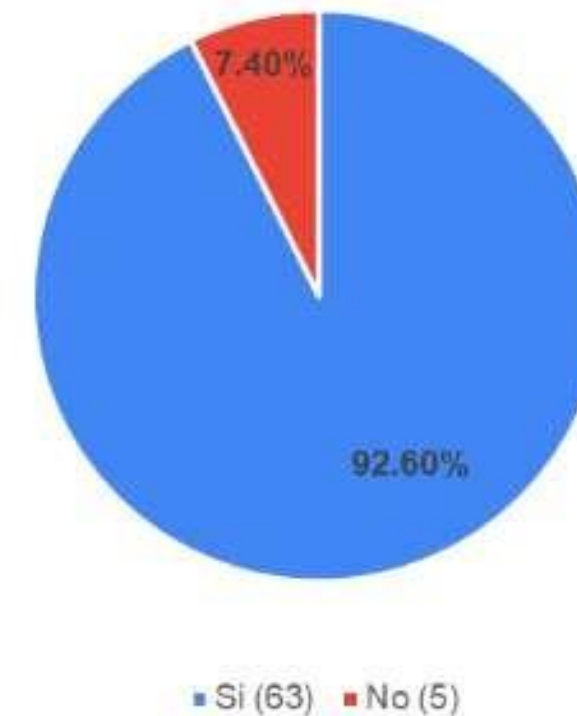

Elaboración propia

Encuestas

Se realizó encuestas a 68 personas las cuales pertenecen al nicho de mercado de la presente investigación, a continuación; los resultados de este instrumento arrojan los siguientes resultados:

¿Cuál de estos factores son decisivos al momento de elegir un destino para realizar senderismo?

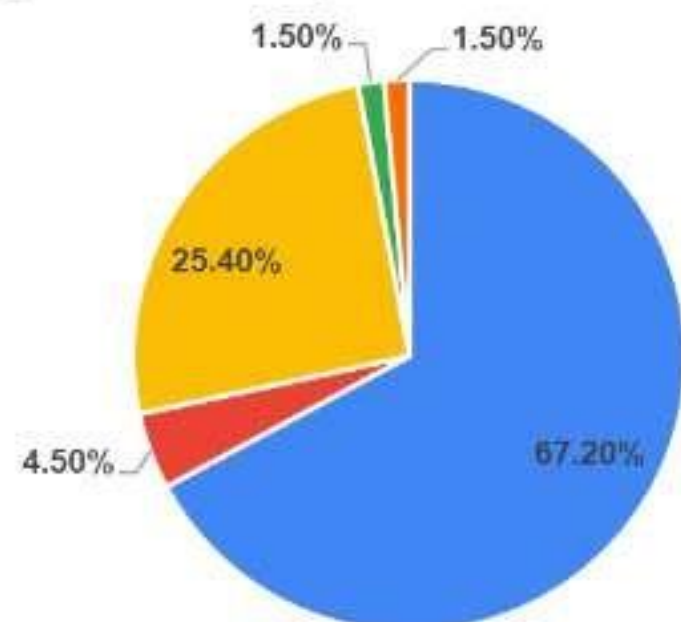

- Belleza natural (45)
- Cultura local (3)
- Infraestructura y facilidades turísticas como Hoteles, Restaurantes, Senderos, etc. (17)
- Dificultad técnica (1)
- Facilidad para acceder (1)

Elaboración propia

¿Qué tipo de infraestructura considera necesaria para desarrollar la actividad de senderismo en el volcán Ilaló?

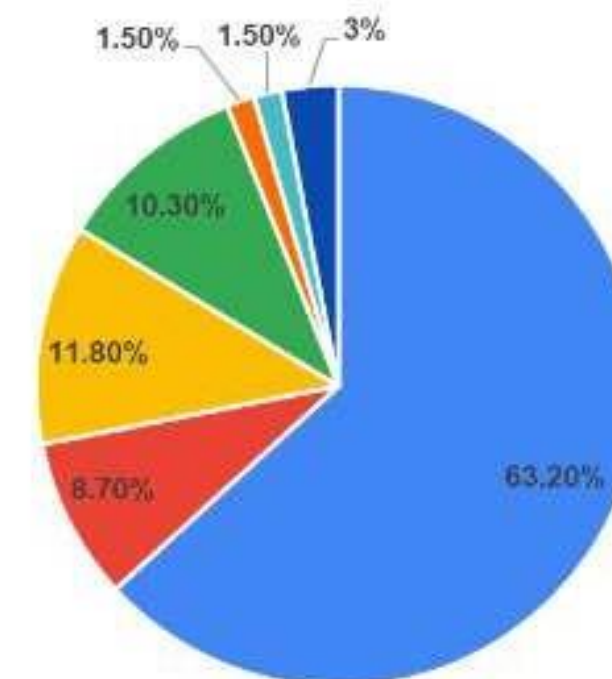

- Señalización clara (43)
- Áreas de descanso (6)
- Parqueadero seguro (8)
- Baños públicos (7)
- Acoplamiento con el transporte público (1)
- Que todo quede loas natural posiblesin las motos que molestan (1)
- Todas las anteriores (2)

Elaboración propia

Encuestas

Se realizó encuestas a 68 personas las cuales pertenecen al nicho de mercado de la presente investigación, a continuación; los resultados de este instrumento arrojan los siguientes resultados:

¿Qué tipos de servicios turísticos considera esenciales en una ruta de senderismo en zonas rurales como Guangopolo y Alangasí?

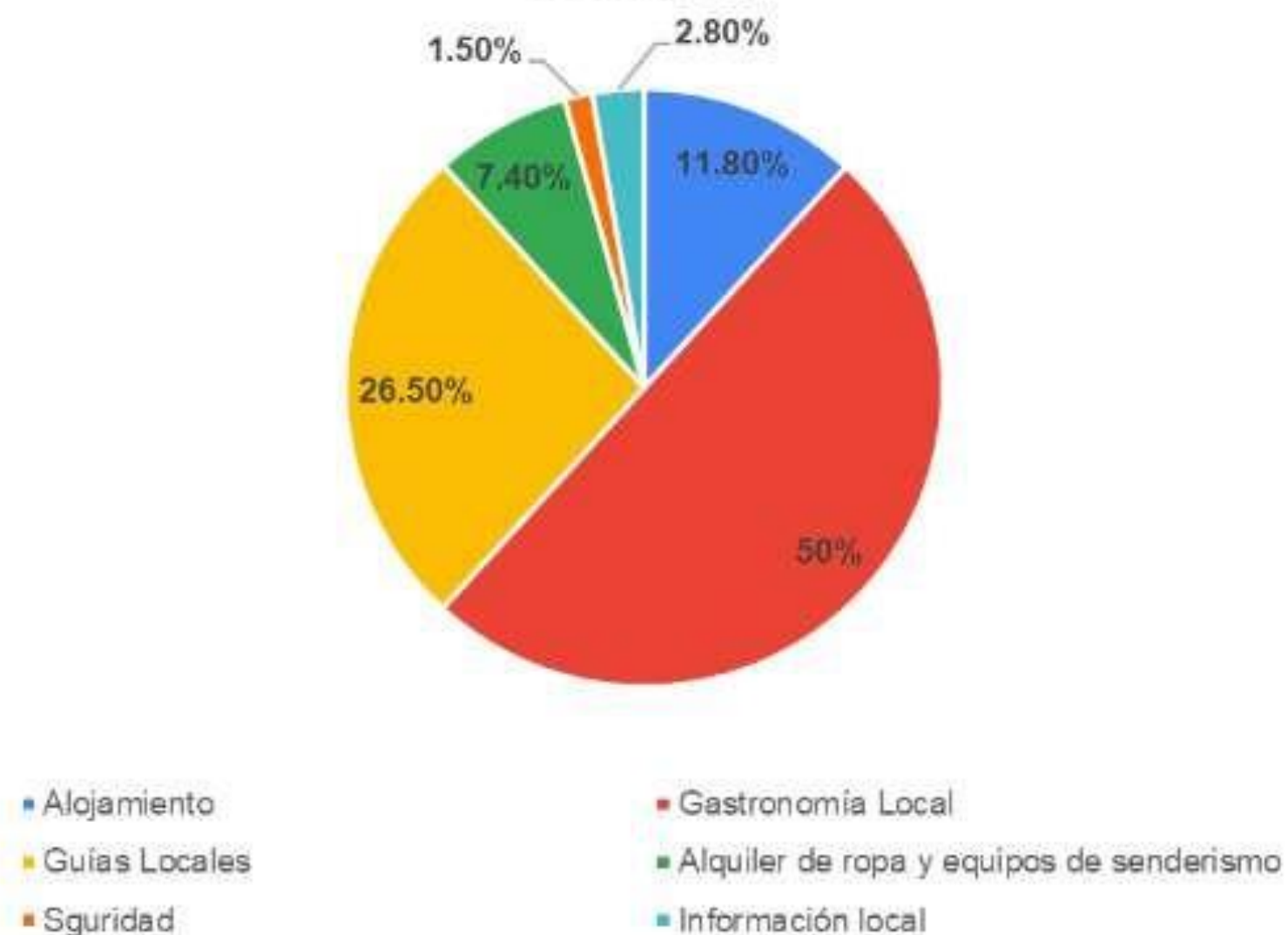

Elaboración propia

Las entrevistas a continuación fueron realizadas a expertos en turismo, los cuales conocen sobre el turismo rural, cultural, sostenible, mismas que ayudan a la investigación a ver diferentes puntos de vista para un adecuado manejo del destino.

Byron Quishpe



Alexis Criollo



- Todo creado de manera correcta trae consigo impactos positivos
- Concientizar a los visitantes para el cuidado del medio ambiente
- Vender la idea a las comunidades para su desarrollo
- Coordinas con las juntas parroquiales
- El volcán Ilaló bien manejado podría ser un atractivo espectacular para el DMQ
- Turismo responsable
- Desarrollo Local

Emprendedor en Turismo Rural

Docente Instituto de Educación Superior

Gerson Arias

Marcelo Ruiz



Director de Desarrollo Quito Turismo

Director de turismo del GAD de Alangasí



CAPITULO III PROPUESTA

DISEÑO DE UNA NUEVA RUTA DE SENDERISMO EN EL VOLCÁN ILALÓ PARA EL FORTALECIMIENTO TURÍSTICO DE LAS PARROQUIAS RURALES DE GUANGOPOLO Y ALANGASÍ.

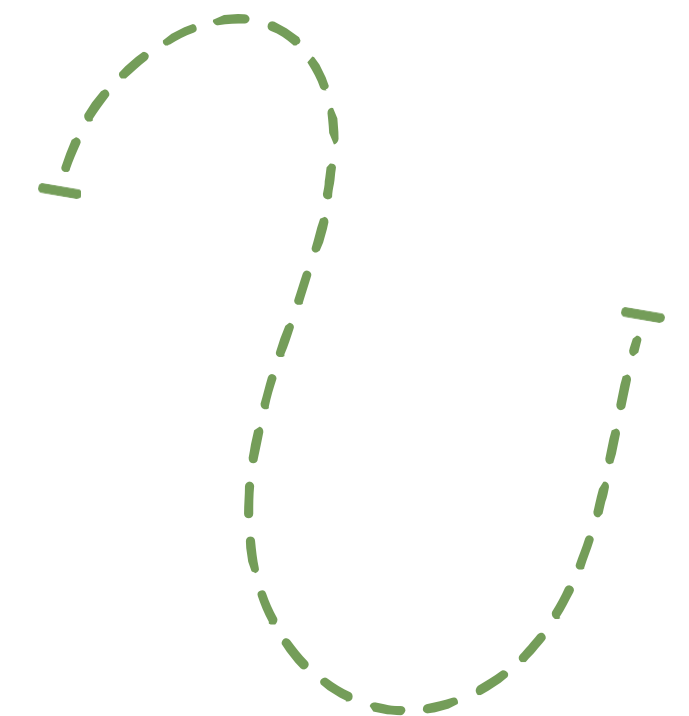

Objetivo

Diseñar una nueva ruta de senderismo con el propósito de fortalecer la actividad turística entre las parroquias de Guangopolo y Alangasí.



Justificación

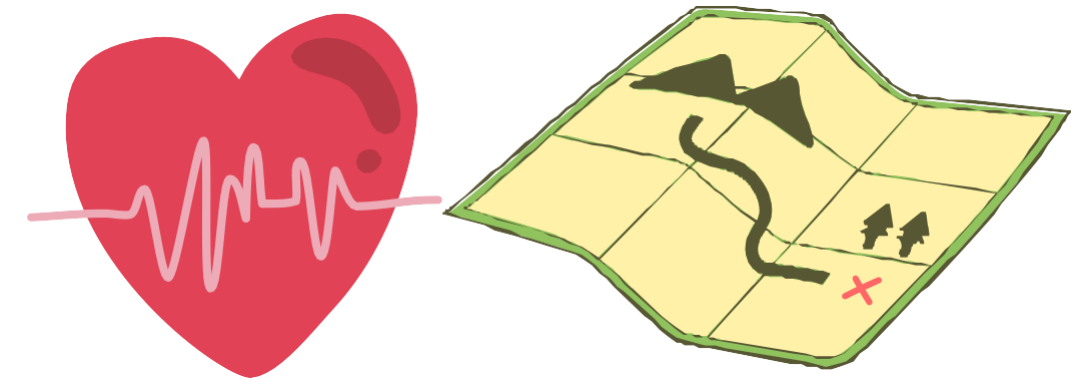

Diseño de una marca representativa de la nueva ruta de senderismo en el volcán Ilaló.



Nota: Elaboración Propia



Nota: Elaboración Propia

Ubicación Geográfica:

- Provincia: Pichincha
- Cantón: Quito
- Localidad: Guangopolo y Alangasí - Volcán Ilaló.

Descripción del Entorno:

- Ecosistema: Mesotérmico Húmedo
- Clima: 14.85°C a 17.30°C
- Mejor Temporada (meses): Julio - Agosto

Datos extras.

Horario: de preferencia realizar la ruta en la mañana.

Transporte público: Bus Interparroquial

TermasTuris la Merced 0.80 ctvs

Baños: Barrio de Angamarca

Alojamiento: Hosteria Angamarka

Servicios A&B: Barrio de Angamarca y Sorialoma.

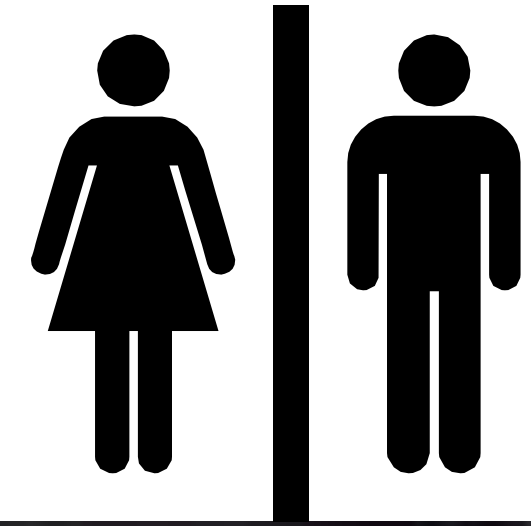

Nota: Elaboración Propia

Nota: Elaboración Propia

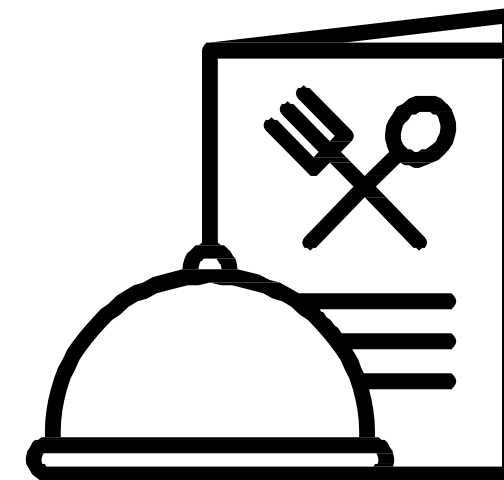

Senderos: El camino hasta que lleva al comienzo del sendero es de piedra y cuenta con una tienda Viveres Zeidita, donde los senderistas pueden adquirir suministros alimenticios.

Señalización y Señalética: En el trayecto por el barrio Angamarca B, si existe señalización y señalética limitada hasta un cierto punto como se muestra a continuación:



Nota: Elaboración Propia



Nota: Elaboración Propia



Nota: Elaboración Propia

Los turistas al llegar a la comuna de Angamarca B, ingresan la Oe6-56 seguido toman la calle a la izquierda, San Juan de Dios Tipán hasta llegar a la entrada del Parque Arqueológico Angamarca tal como se muestra a continuación.

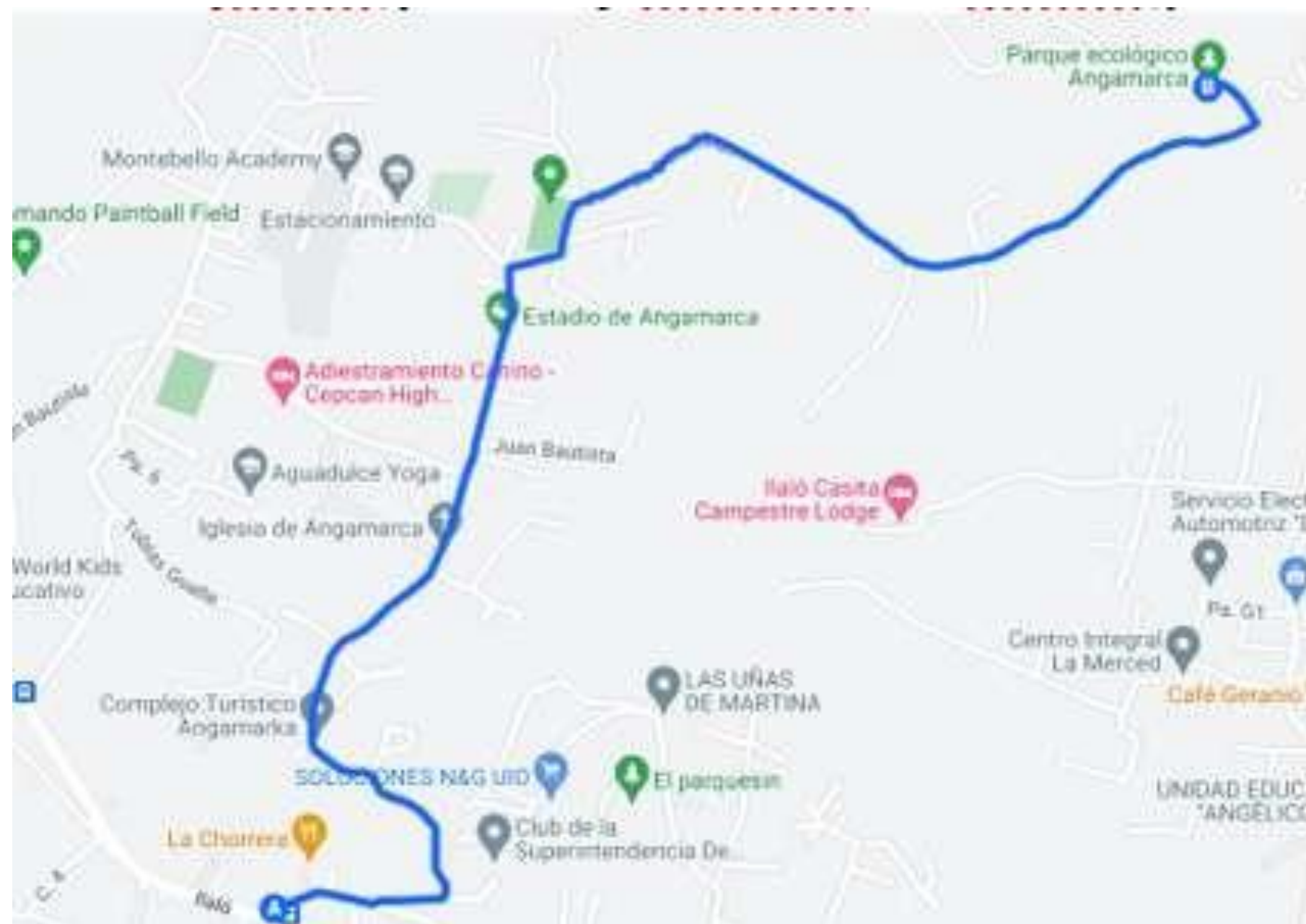

Nota: Elaboración Propia



33

Nota: Elaboración Propia

Mapa de Ubicación

34



Nombre de la Nueva Ruta de Senderismo: Camino al Corazón del Ilaló
Grado de dificultad: bajo - medio
Distancia: 9.91 km
Altitud Máxima: 3.196 m
Altitud Mínima: 2.474
Desnivel Positivo: 782 m
Desnivel Negativo: 872 m
Tiempo en Movimiento: 2 h 37 min
Tiempo Total: 4 h 3 min

Nota: Elaboración Propia

Nueva ruta de senderismo con puntos de ubicación



Señalética Turística del Mapa



Nota: Elaboración Propia



Foto Panorámica y vista de las diferentes elevaciones de los Andes Ecuatorianos

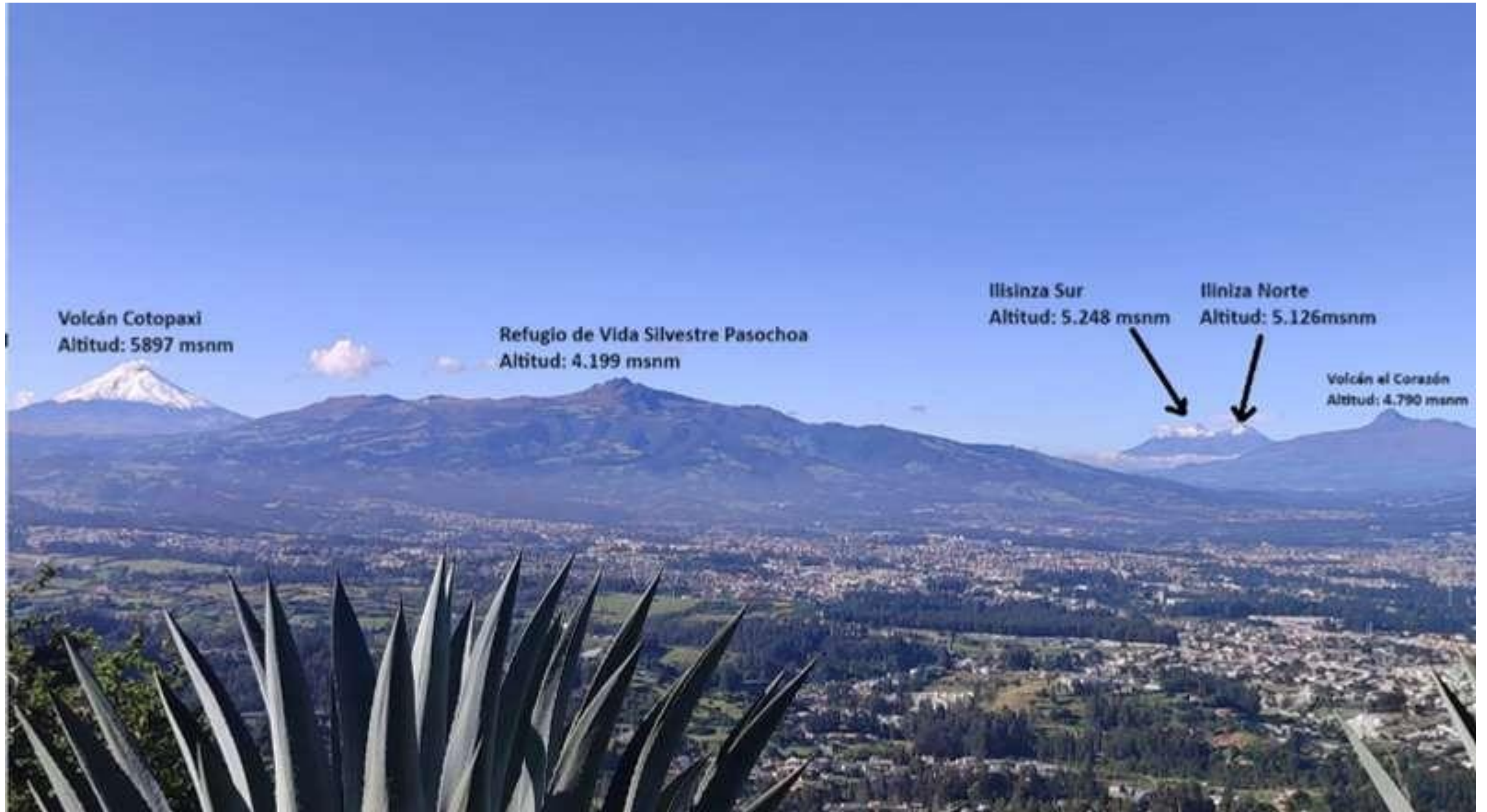

Nota: Vista panorámica de los Andes Ecuatorianos: Elaboración propia.

Flora



Stevia serrata



Bromera hirsuta



Viola Paradoxa

Nota: Elaboración Propia

Cruz del Ilaló



Nota: Elaboración Propia

Vista Panorámica



Nota: Elaboración Propia

Cumbre del Ilaló



Nota: Elaboración Propia

Mirador Guangopolo



Nota: Elaboración Propia

Martin's House



Nota: Elaboración Propia

Fin de empedrado



Nota: Elaboración Propia

Guangopolo



Nota: Elaboración Propia

Parque central de Guangopolo



Nota: Elaboración Propia

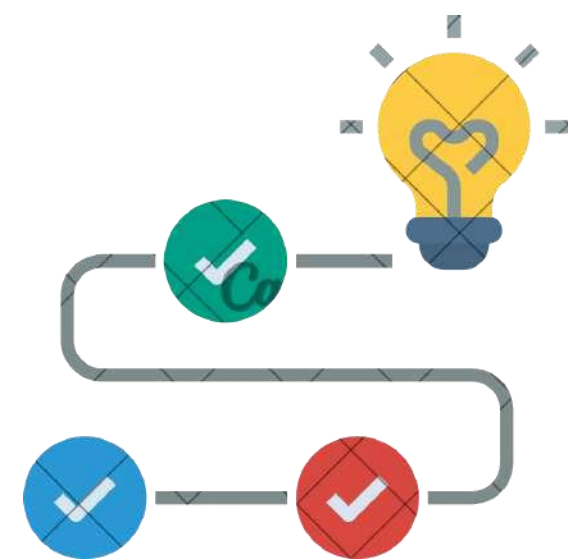

Conclusiones

Se busca el desarrollo local mediante la creación de una nueva ruta turística mediante el Volcán Ilaló conectando así las parroquias del Guango´polo y Alangasí, para el fortalecimiento turístico de ambas parroquias

Se concluye que la gran parte de las personas encuestadas y entrevistadas están interesadas en aplicar o realizar esta nueva ruta de senderismo en el volcán Ilaló el cual nos permitiera conectar las parroquias de Guangopolo y Alangasí, las cuales necesitan un fortalecimiento en su actividad turística.

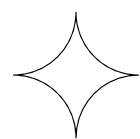

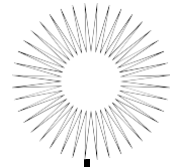

Recomendaciones

Después de ellos integrar actividades de ocio y desarrollo en las comunidades para generar experiencias únicas brindando un servicio que no solo mejoran su día a día sino que también brindan un mejor servicio al turista.

Después de aplicar la encuesta y entrevista se recomienda realizar una marketing o campañas de información sobre la realización de senderismo, específicamente con la población receptora para que entiendan que el desarrollo de esta actividad puede ayudar a una gran parte de su desarrollo económico.

A nexos

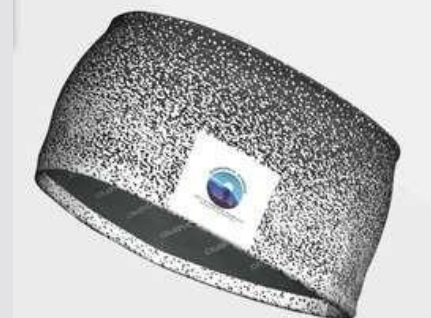

Nota: Elaboración Propia



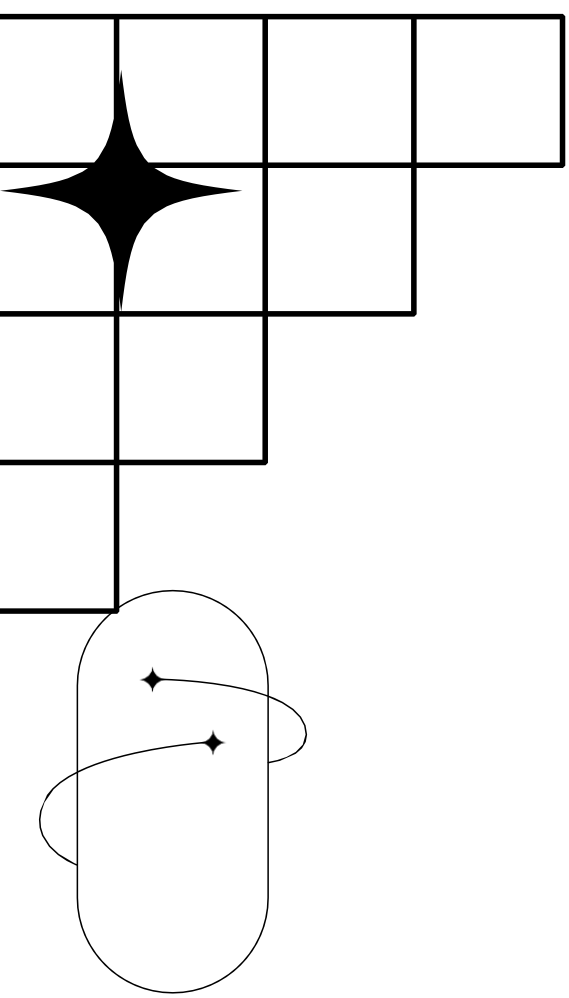

Gracias

