

*"A veces sentimos que lo que hacemos es tan solo una gota en el mar, pero el mar sería menos si le faltara esa gota"*

*Madre Teresa de Calcuta*



**ESPE**  
UNIVERSIDAD DE LAS FUERZAS ARMADAS  
INNOVACIÓN PARA LA EXCELENCIA

**DEPARTAMENTO DE CIENCIAS ECONÓMICAS,  
ADMINISTRATIVAS Y DEL COMERCIO**  
**CARRERA DE INGENIERÍA EN FINANZAS Y AUDITORÍA**

**TRABAJO DE TITULACIÓN, PREVIO A LA OBTENCIÓN DEL TÍTULO DE  
INGENIERO EN FINANZAS - CONTADOR PÚBLICO – AUDITOR**

**“LA REACTIVACIÓN DEL VOLCÁN COTOPAXI Y SU INCIDENCIA  
EN LOS RESULTADOS CONTABLES, FINANCIEROS Y  
TRIBUTARIOS DE LAS PYMES DEL SECTOR COMERCIAL EN EL  
CANTÓN LATACUNGA”**

**AUTORAS:**

**SILVIA PATRICIA IZA AGUAYO**

**JÉSSICA ELIZABETH TOCTAGUANO TOAPANTA**

**DIRECTORA: DRA. SILVIA ALTAMIRANO**





**CAPÍTULO I. PLANTEAMIENTO DEL PROBLEMA**

**CAPÍTULO II: FUNDAMENTACIÓN TEÓRICA**

**CAPÍTULO III: METODOLOGÍA**

**CAPÍTULO IV: ANÁLISIS DE RESULTADOS**

**CAPÍTULO V: PROPUESTA**

**CAPÍTULO VI: CONCLUSIONES Y RECOMENDACIONES**

# CAPÍTULO I

Incremento de desastres naturales tanto en intensidad como en frecuencia

El continente americano abarca importantes placas tectónicas , convirtiéndose así en una zona sísmica y altamente volcánica

Ecuador está en una región de volcanes activos. En el año 2015 el volcán Cotopaxi registra un incremento en la actividad eruptiva.

Base económica concentrada en las pequeñas o medianas empresas

**Planteamiento del problema**

**Teórico Práctico** :  
Conceptualizaciones teóricas referentes a la incidencia contable, financiera y tributaria

**Social**: Determinar el impacto socio-económico y proponer estrategias que permita mitigar estos efectos.

**Metodológico** . Nueva línea de investigación, la cual servirá como guía para los futuros investigadores.

**Justificación e importancia**



# OBJETIVOS

## OBJETIVO GENERAL.

Determinar los efectos socio-económicos derivados por la reactivación del volcán Cotopaxi y su incidencia en los resultados contables, tributarios y financieros en las PYMES del cantón Latacunga.

## OBJETIVOS ESPECÍFICOS

Fundamentar teóricamente las variables de estudio que permitan sustentar nuestra investigación.

Caracterizar las diferentes erupciones del volcán Cotopaxi a través de la historia.

Analizar los efectos socio-económicos derivados de última reactivación del volcán Cotopaxi en el sector Comercial del cantón Latacunga.

Establecer la incidencia de la reactivación del volcán Cotopaxi, en los resultados contables, tributarios, y financieros de las PYMES del sector Comercial en el cantón Latacunga, mediante el análisis estadístico con los datos obtenidos.

Proponer estrategias contables, tributarias y financieras para las PYMES del sector comercial del cantón Latacunga, que permita disminuir el impacto socio-económico generado por la reactivación del volcán Cotopaxi.

# CAPÍTULO 2. FUNDAMENTACIÓN TEÓRICA

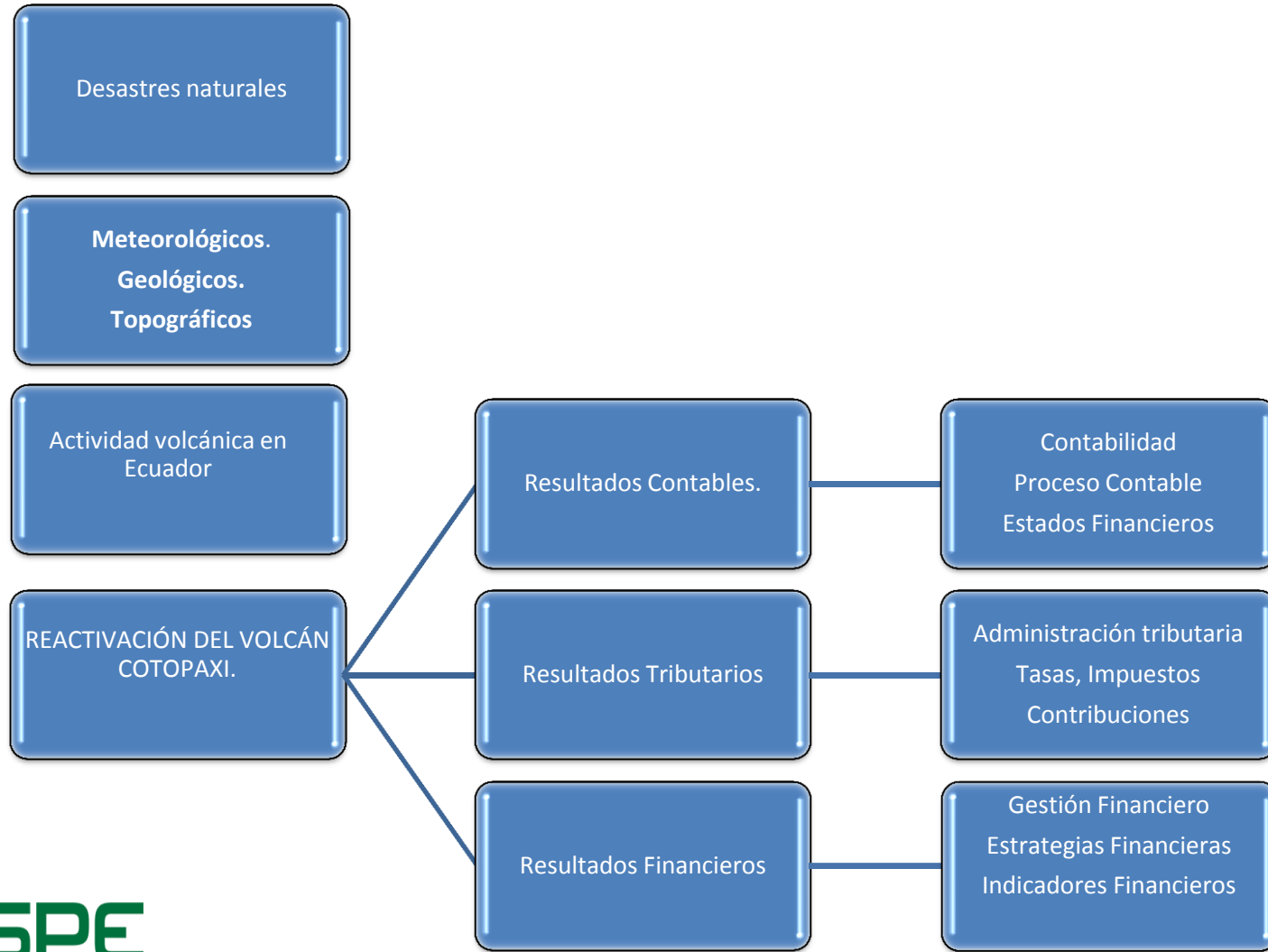

Consecuencias  
Efectos  
socioculturales  
Efectos  
económicos  
Efectos Sociales



Número desastre naturales en el mundo período 2000-2010

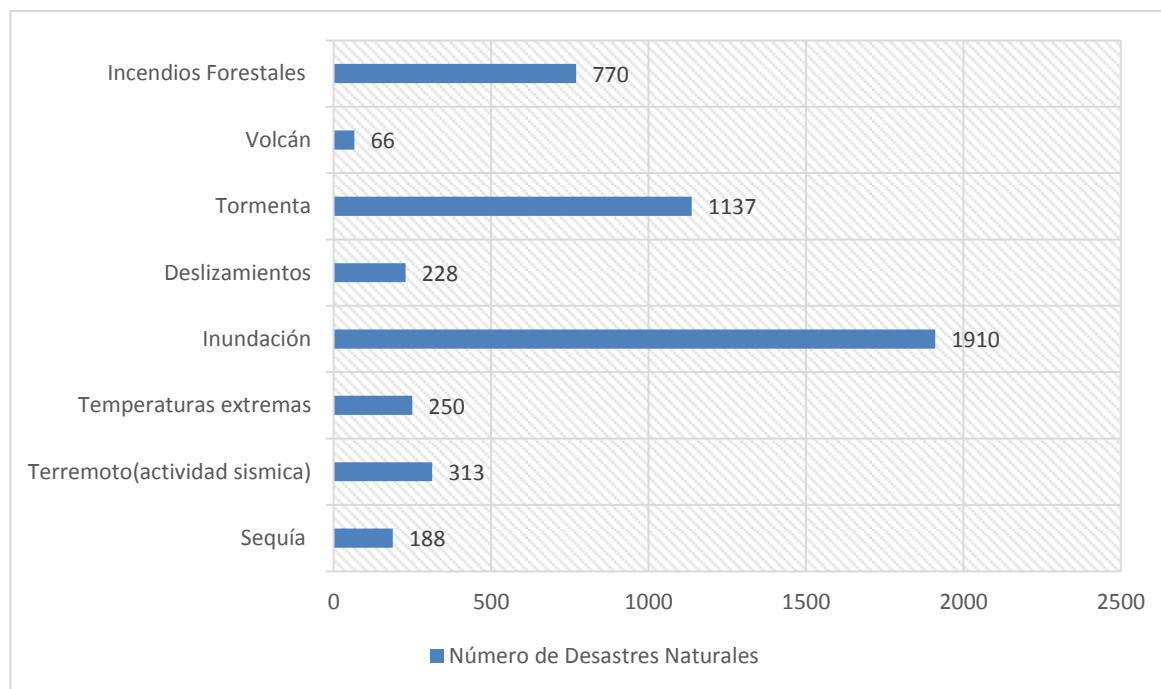

Fuente: Swiss Re Economic Research & Consulting

## EFFECTOS SOCIOCULTURALES

Datos publicados por Swiss re economic research & consulting en su revista sigma en el período comprendido entre 2010-2015 a causa de los desastres naturales

Pérdida de vidas humanas cifras de muertos, heridos y desaparecidos.

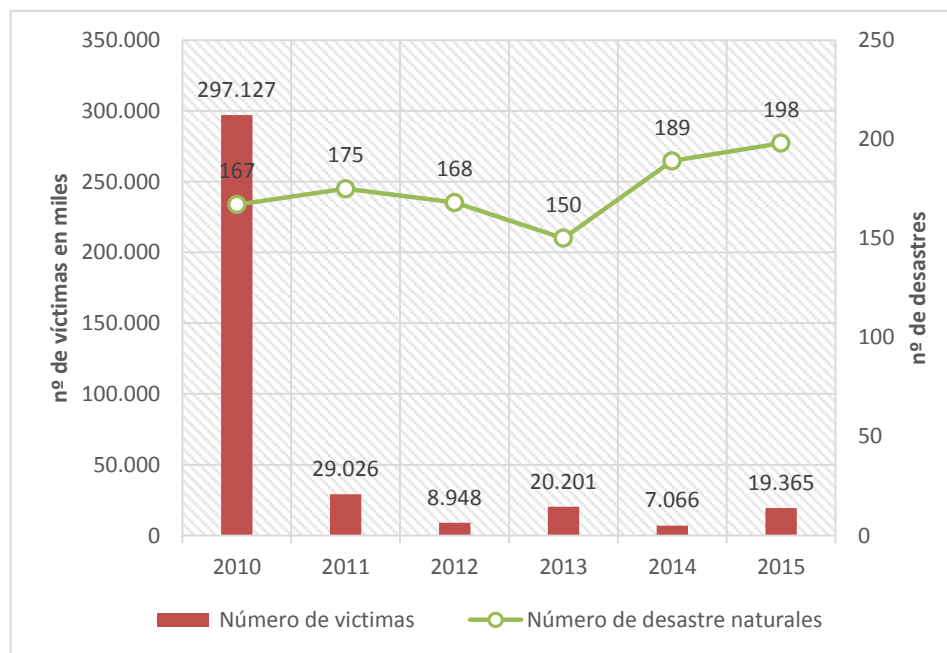

Número de víctimas y desastre en el mundo período 2010-2015

Fuente: Swiss Re Economic Research & Consulting



# EFFECTOS ECONÓMICOS

## Pérdidas económicas en el período 2010-2015 en el mundo por regiones y cómo % del PIB

- Daños en la infraestructura.
- Incremento en las tasas de desempleo.
- Interrupciones temporales de los servicios básicos.
- Escasez temporal de alimentos y materias.

Año	Región						Total mundial (En mill. USD)	En % del PIB
	América del Norte	América Latina y el Caribe	Oceanía /Australia	Europa	Asia	África		
2010	20.551	53.378	13.131	35.204	74.840	337	197.441	0.31%
2011	63.460	5.558	27.814	8.712	260.149	1.560	367.887	0.31%
2012	119.000	4.000	1.000	27.000	30.000	1.000	183.000	0.13%
2013	32.000	9.000	3.000	33.000	62.000	1.000	139.000	0.09%
2014	28.000	8.100	2.000	15.000	51.400	1.400	106.500	0.07%
2015	28.600	7.500	3.000	12.300	37.700	1.200	90.900	0.06%

Fuentes: Swiss Re Economic Research & Consulting

# EFFECTOS SOCIALES

Graves problemas psicológicos, desintegración familiar desempleo, emigración, problemas de salud entre otros.

(MEDwave -Revista Biomédica, 2010) 233 publicaciones de las cuales 18, es decir, un 7,7%, reportaba episodios de infecciones.

Según (Internal Displacement Monitoring Centre, 2016) “se estima en el 2015 este tipo de siniestros obligaron a emigrar alrededor de 27.8 millones de personas en 127 países”

# ACTIVIDAD ERUPTIVA VOLCÁN COTOPAXI

FECHA	CARACTERÍSTICAS DE LA ERUPCIÓN	PRINCIPALES ESTRAGOS
1533	Importante erupción	Esta erupción destruyó varios pueblos indígenas
1745	La primera se inició el 15 de junio y la otra de mayor magnitud el 9 de diciembre.	Murieron personas animales, y destrucción casas y haciendas
1974	La actividad iniciada en 1972 adquirió su mayor ímpetu a fines de noviembre de 1972.	Lo poco que se había salvado de las erupciones anteriores quedó definitivamente destruido.
1877	Erupción de magnitud considerable que originó lahares que vertieron por todas las vertientes, incluida la oriental causando inundaciones. En los valles de Mulaló las inundaciones fueron considerables.	Inundaciones. Oscuridad completa en Quito por varias horas. Aproximadamente 600 muertos entre la zona de Mulaló y la oriental. Se registraron pérdidas económicas considerables, empresas, haciendas y pequeños negocios quedaron destruidos desde Latacunga hasta el valle de los chillos.
1931	Se registraron actividades fumarólicas y posibles explosiones	No tuvo consecuencias
2015	Se registraron emanaciones de ceniza en grandes cantidades y varias explosiones pequeñas por lo que se declaró la alerta amarilla.	Las actividades agrícolas y ganaderas fueron seriamente afectadas. Así también las actividades comerciales en la provincia disminuyeron considerablemente..





### SOCIAL

- \_ Migración 35.000 personas
- \_ Cierre definitivo de varios negocios
- \_ Decremento en las plazas de empleo (40.000)



### ECONÓMICO

- \_ Pérdidas, alcanzarían los \$1.000 millones
- \_ 25.000 negocios de varios tipos, facturan \$517 millones de dólares al año.



### INFRAESTRUTURA

- \_ Fábricas, centros comerciales, proyectos inmobiliarios.
- \_ Vías importantes como el Amazonas, Eloy Alfaro y la Panamericana e inclusive
- \_ Hospital General



### PRODUCCIÓN

- \_ Ausencia de exportación de flores y brócoli (Pérdida \$102 millones)
- \_ Los activos fijos suman \$246 millones.
- \_ Disminución en la recaudación tributaria \$43 millones .

© Can Stock Photo - csp4705037

# Capítulo 3

## METODOLOGÍA DE LA INVESTIGACIÓN

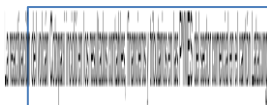
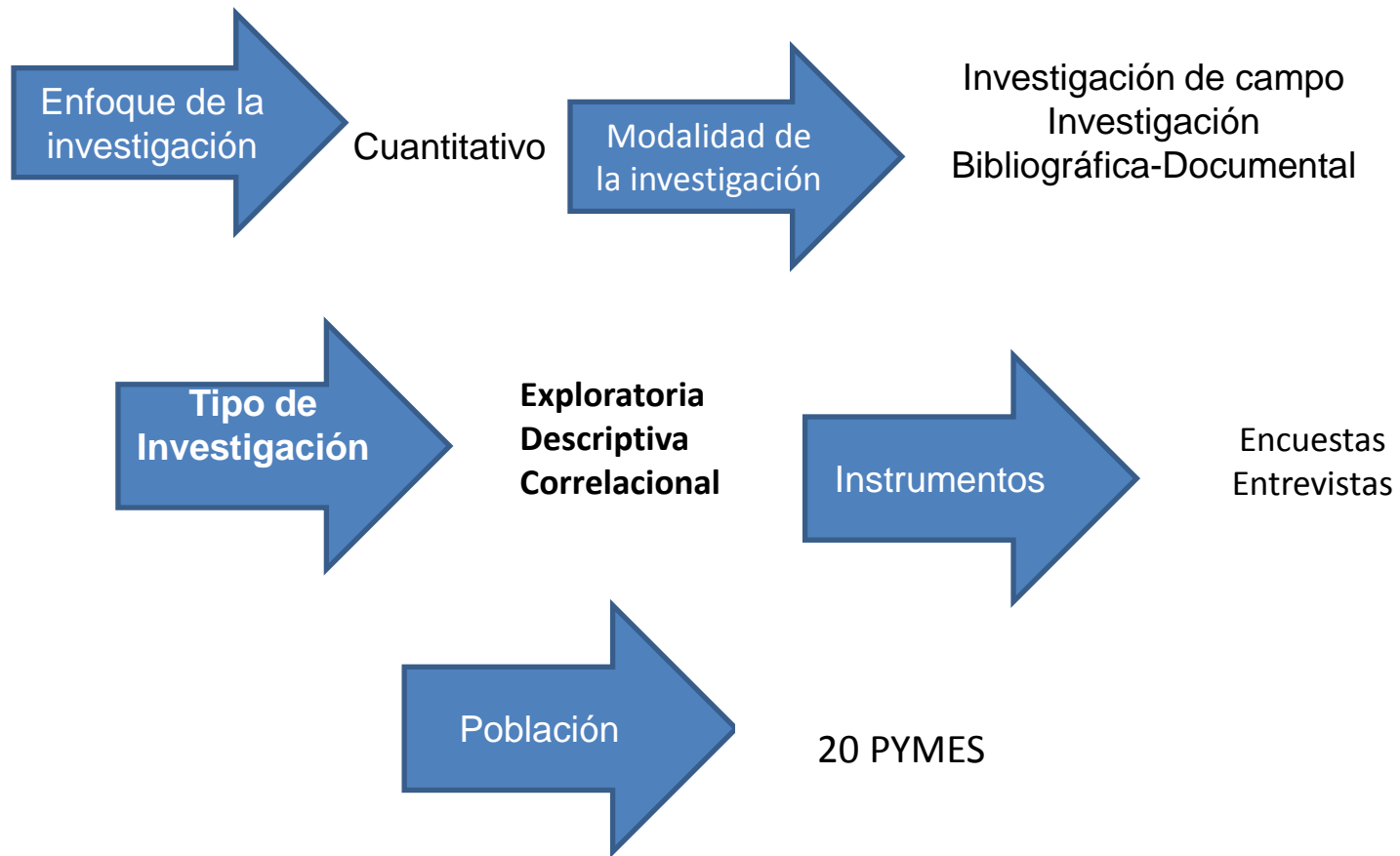

La reactivación del volcán Cotopaxi incidió en los resultados contables, financieros y tributarios en las PYMES del sector comercial en el cantón Latacunga



# CAPÍTULO 4. ANÁLISIS DE RESULTADOS

## SEGUROS

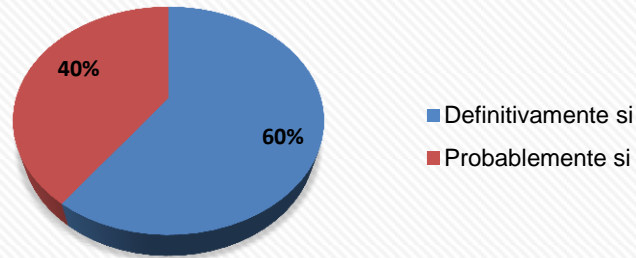

## INCIDENCIA DE ALERTAS

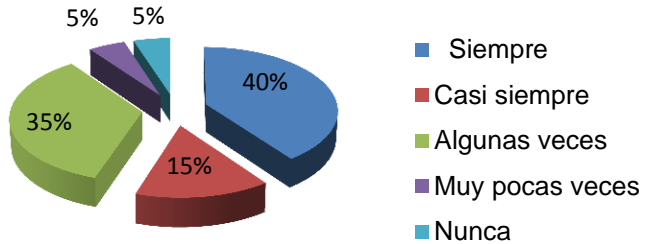

## REACTIVACIÓN

## MEDIDAS POR LA REACTIVACIÓN



# CAPÍTULO 4

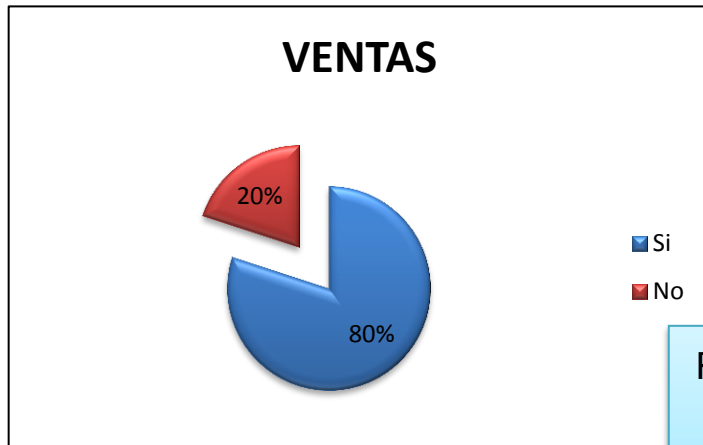

RESULTADOS CONTABLES

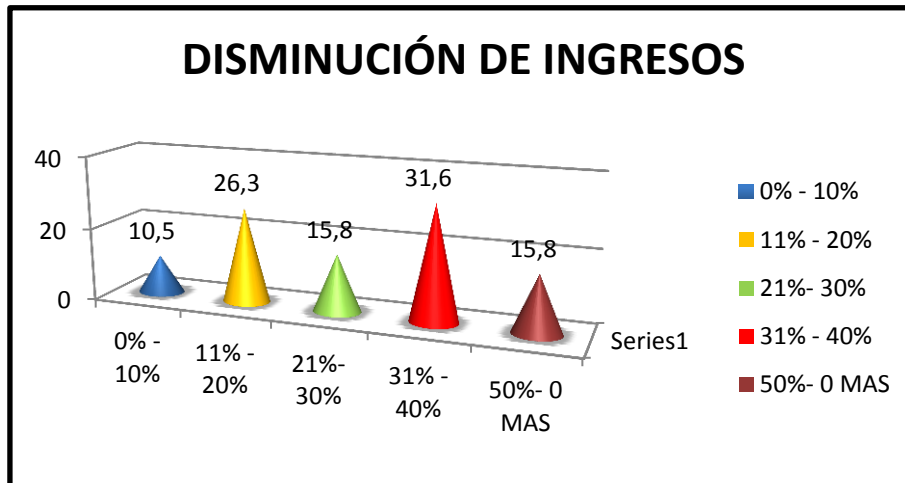
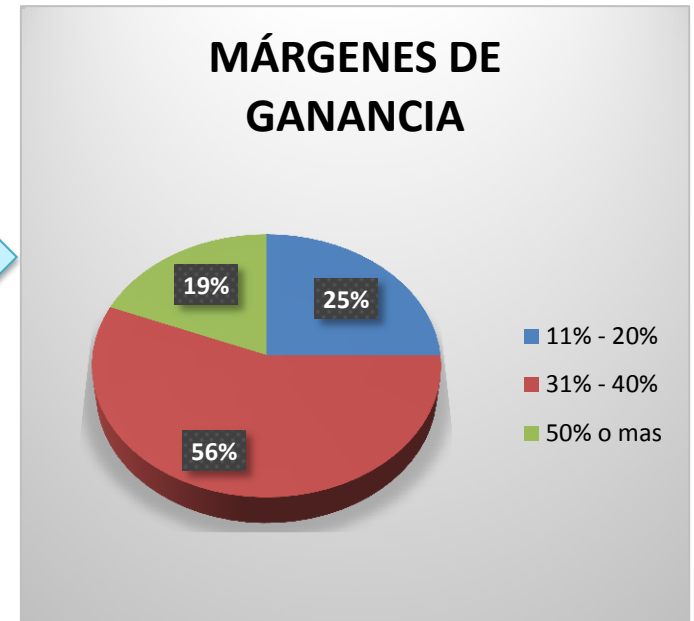

# CAPÍTULO 4

## CONSECUENCIAS

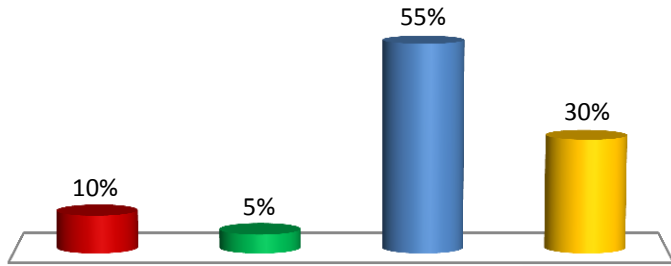

- Disminución de utilidades
- Incremento en el endeudamiento
- Falta de liquidez
- Incremento en la morosidad

RESULTADOS FINANCIEROS

## NIVEL DE RENTABILIDAD

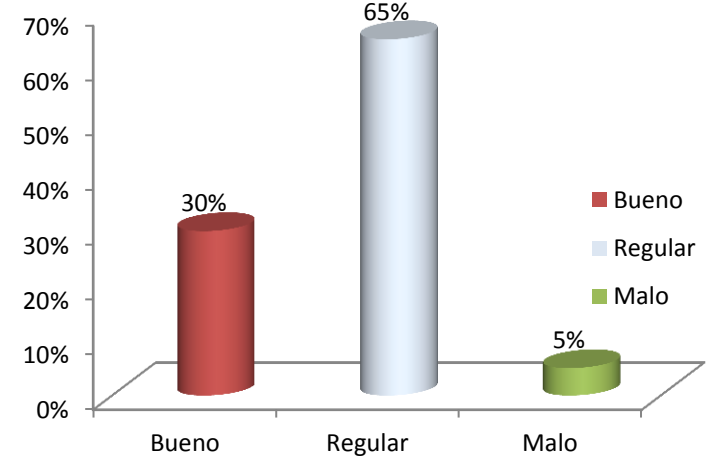

## CRÉDITOS BANCARIOS

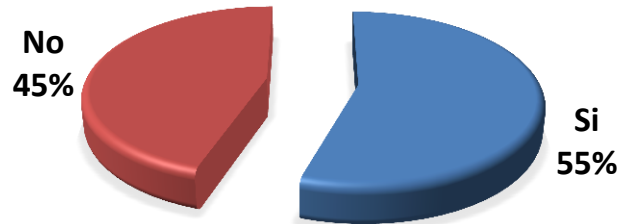

## HERRAMIENTAS FINANCIERAS

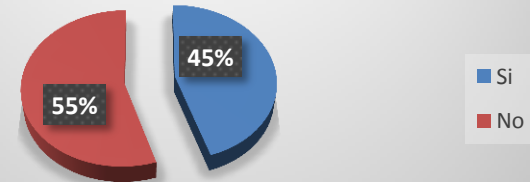



## PAGO DE IMPUESTOS

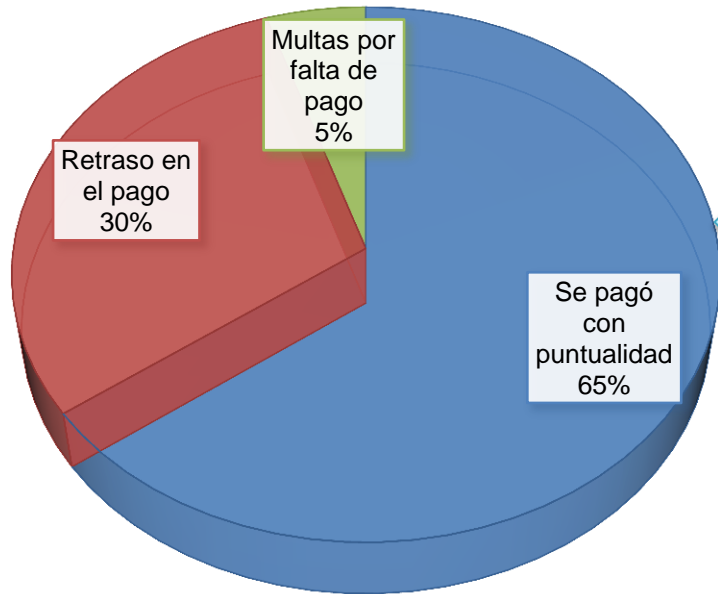

## RESULTADOS TRIBUTARIOS

## AYUDA TRIBUTARIA

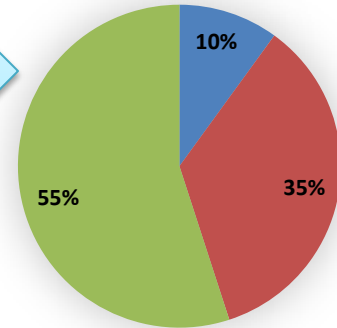

- Prolongación de las fechas para el pago de impuestos
- Mantener el 12% en el pago del IVA
- Exoneración del impuesto a la renta para nuevas inversiones

# COMPROBACIÓN DE HIPÓTESIS

## Prueba Chi-cuadrado

Verificar la proporcionalidad o diferencias significativas entre las variables.

$H_0-H_1$

Nivel de significancia ( $\alpha$ ) (10%)

Nivel de confianza a ( $\beta$ ) del 90 %

Grados de libertad:  
 $(3-1) (3-1) = 4$  es el estadístico que delimita la zona de rechazo y rechazo de la hipótesis nula.

## Relación de Variables

### Decisión:

Como el valor de p del estadístico exacto de chi-cuadrado es 8,32 y este es mayor al 7,78 por lo tanto se decide rechazar la hipótesis nula y aceptar la hipótesis alternativa.

### Conclusión:

Con un nivel de significancia del 10% podemos afirmar que existe evidencia en donde la reactivación del volcán Cotopaxi si incidió en los resultados contables, financieros y tributarios en las PYMES del sector comercial en el cantón Latacunga. Por tanto se ha logrado comprobar la relación existente

# COMPROBACIÓN DE HIPÓTESIS

## Prueba de Chi- cuadrado

	Valor	Gl	Significación asintótica (bilateral)
Chi-cuadrado de Pearson	8,320 <sup>a</sup>	4	0,081
Razón de verosimilitud	10,115	4	0,039
Asociación lineal por lineal	5,565	1	0,018
N de casos válidos	16		

a. 8 casillas (88,9%) han esperado un recuento menor que 5. El recuento mínimo esperado es ,13.

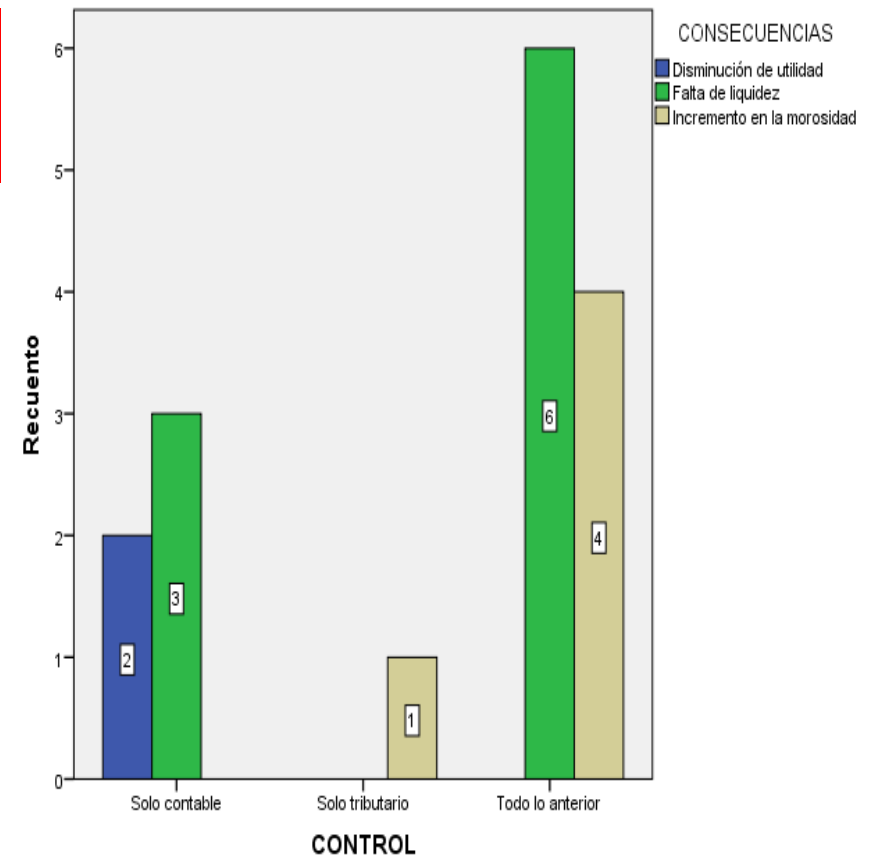

## Tabla Chi Cuadrado

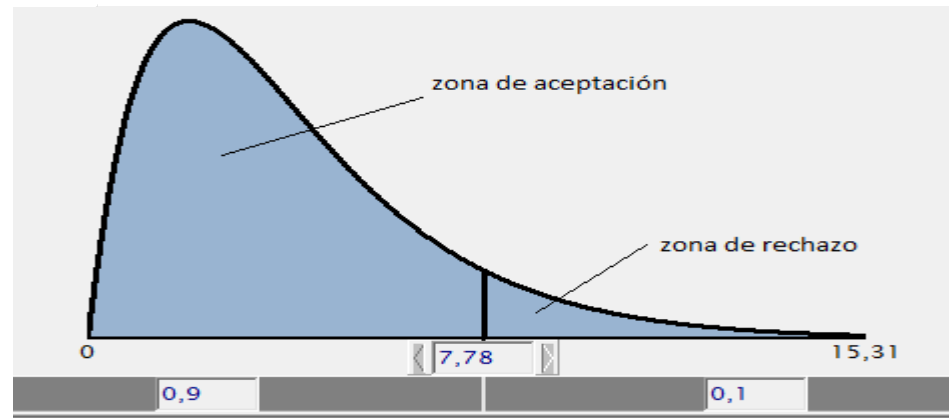

# CAPITULO 5. PROPUESTA

Elaborar estrategias contables, tributarias y financieras, para las PYMES del sector comercial del cantón Latacunga para minimizar el impacto socio-económico ocasionado por la reactivación del volcán Cotopaxi

ANTECEDENTES	JUSTIFICACIÓN	OBJETIVOS
<ul style="list-style-type: none"><li>• 80% empresas fueron afectadas</li><li>• Disminución de ventas</li><li>• Afectación nivel de liquidez.</li><li>• Morosidad</li><li>• - Disminución de utilidades</li></ul>	<ul style="list-style-type: none"><li>• Líneas de acción</li><li>• Fortalecer economía de las empresas</li><li>• Estrategias contables, tributarias, financieras</li></ul>	<ul style="list-style-type: none"><li>• Realizar un diagnóstico económico que comprenda la realidad actual del sector comercial del cantón Latacunga.</li><li>• Efectuar un diagnóstico del Macro y Micro ambiente en donde se desenvuelven las PYMES del sector comercial del cantón Latacunga.</li><li>• Proponer estrategias contables, tributarias y financieras, para minimizar el impacto socio-económico causado por la reactivación del volcán Cotopaxi en el sector comercial.</li></ul>

# DIAGNÓSTICO ECONÓMICO ACTUAL PYMES

## VARIACIÓN VENTAS

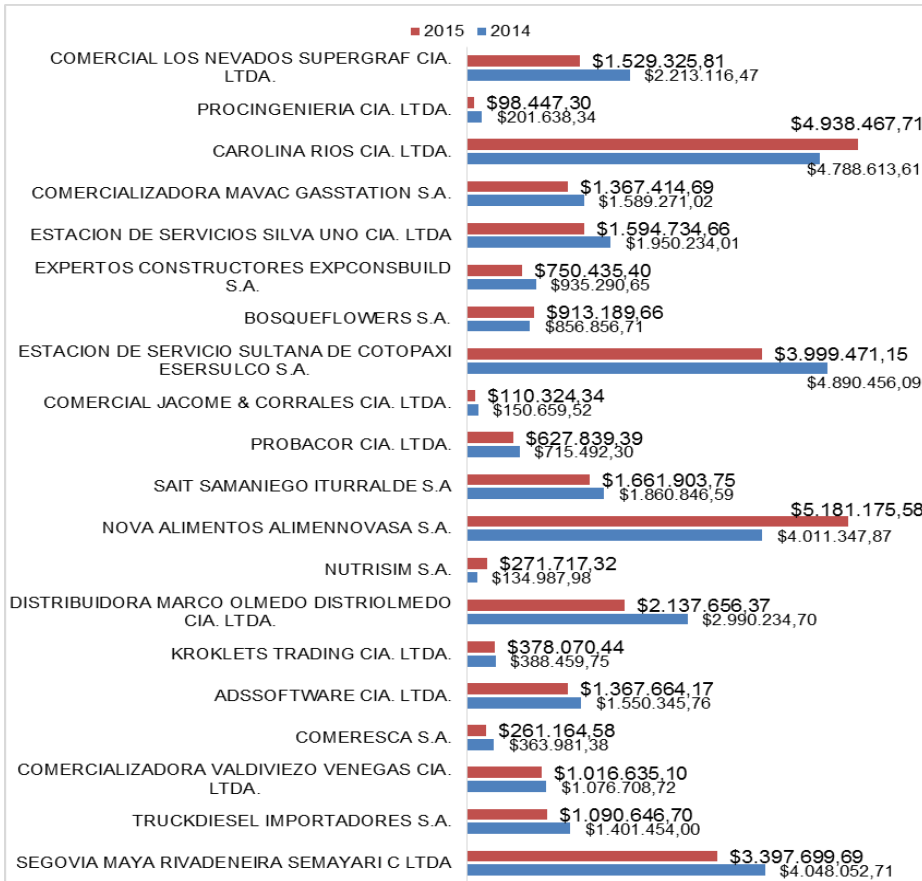

## VARIACIÓN UTILIDADES

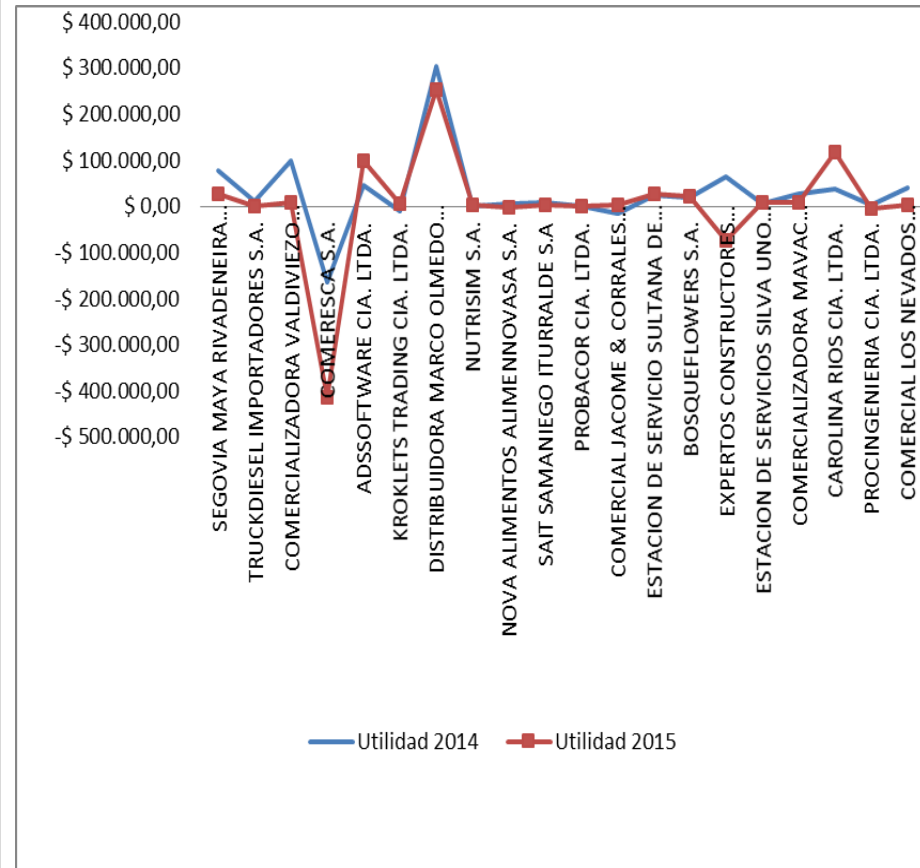

# DIAGNÓSTICO ECONÓMICO ACTUAL PYMES

## VARIACIÓN ÍNDICADORES FINANCIEROS

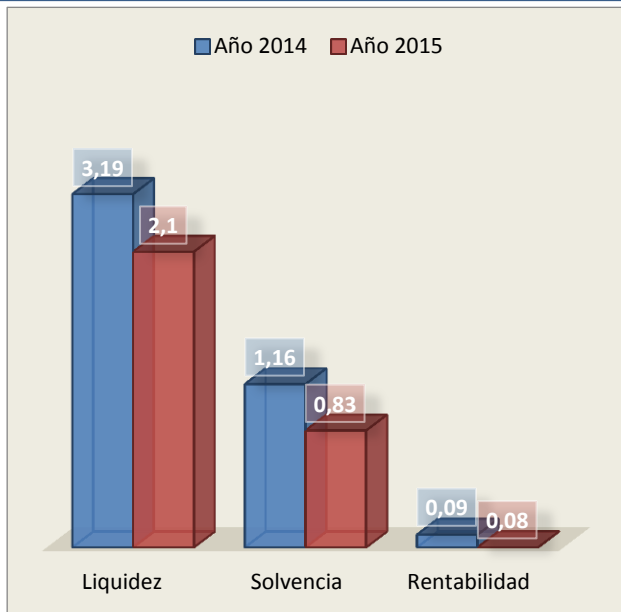

## VARIACIÓN EN LA ESTRUCTURA FINANCIERA

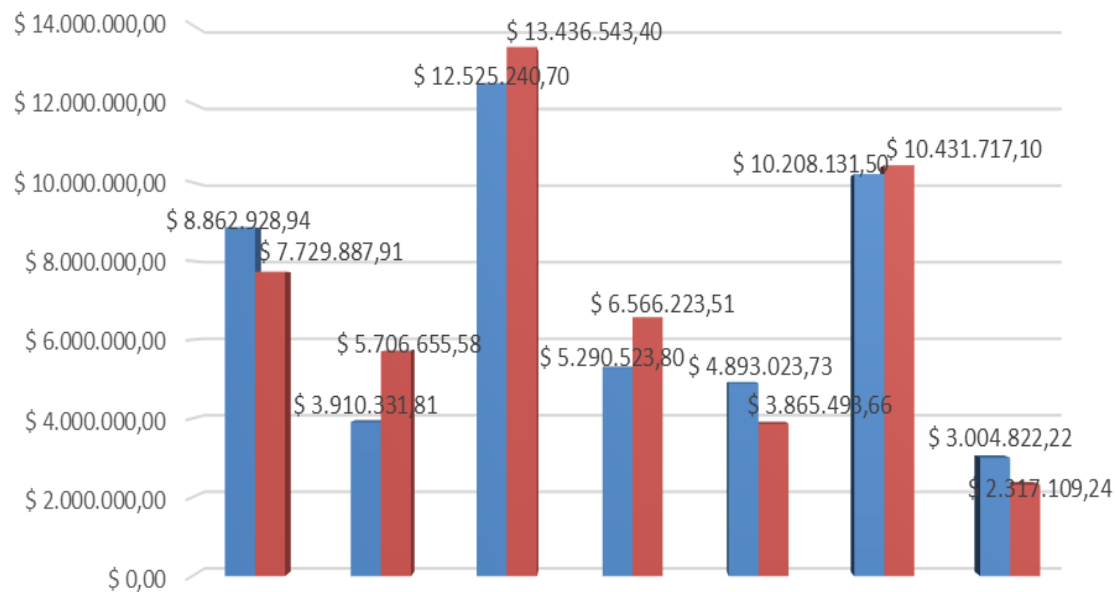

	ACTIVO CORRIENTE	ACTIVO NO CORRIENTE	TOTAL ACTIVO	PASIVO CORRIENTE	PASIVO NO CORRIENTE	TOTAL PASIVO	PATRIMONIO
■ AÑO 2014	\$ 8.862.928,9	\$ 3.910.331,8	\$ 12.525.240,	\$ 5.290.523,8	\$ 4.893.023,7	\$ 10.208.131,	\$ 3.004.822,2
■ AÑO 2015	\$ 7.729.887,9	\$ 5.706.655,5	\$ 13.436.543,	\$ 6.566.223,5	\$ 3.865.493,6	\$ 10.431.717,	\$ 2.317.109,2

■ AÑO 2014 ■ AÑO 2015

# ANÁLISIS DE FACTORES Y RIESGOS QUE PUEDEN AFECTAR A LA EMPRESA



# IMPLEMENTACIÓN DE ESTRATEGIAS CONTABLES

ESTRATEGIAS	OBJETIVOS	ACTIVIDADES	RESULTADOS ESPERADOS
<b>Implementación de un sistema contable (contabilidad en la nube)</b>	Salvaguardar la información	<ul style="list-style-type: none"> <li>- Adquirir un software contable.</li> <li>- Llevar a cabo la operatividad del software contable</li> </ul>	Obtener información confiable y oportuna
<b>Mantener información contable oportuna para la toma de decisiones.</b>	Disponer de información en tiempo real y confiable	<ul style="list-style-type: none"> <li>- Contratar una contadora permanente.</li> </ul>	Conocer la situación real de la empresa
<b>Implementar mecanismo de control de gastos mediante la elaboración de presupuestos.</b>	Tener mayor control del efectivo	<ul style="list-style-type: none"> <li>- Elaborar presupuesto mensuales</li> </ul>	Obtener mejor estabilidad y liquidez



# IMPLEMENTACIÓN DE ESTRATEGIAS CONTABLES

ESTRATEGIAS	OBJETIVOS	ACTIVIDADES	RESULTADOS ESPERADOS
<b>Contratar seguros para salvaguardar los bienes de la empresa.</b>	Proteger el Patrimonio de la empresa	- Contratar un seguro ante desastre naturales.	Garantizar la continuidad del negocio en caso de ocurrir un desastre natural.
<b>Planificar el nivel de inventarios</b>	Incrementar la utilidad	- Determinar el stock mínimo y máximo	Disminución de gastos.
<b>Realizar mediciones periódicas de inventarios o existencias a través del Valor Neto Realizable</b>	Determinar el valor real de los inventarios	- Realizar el cálculo del Valor Neto Realizable - Realizar ajustes en caso de existir.	Disminución de las pérdidas. Ejercicio Práctico
<b>Aplicar métodos de adecuados de valoración de inventarios</b>	Incrementar la utilidad	- Aplicación del Método PEPS o Promedio Ponderado	Reducir el pago de impuestos Ejercicio Práctico

# POLÍTICAS PARA LAS ESTRATEGIAS CONTABLES

- Contratar personal calificado de planta, para mantener información confiable y oportuna.
- Elaborar presupuestos trimestrales para un control adecuado del efectivo.
- Mantener programas de incentivos a los mejores clientes
- Realizar controles rigurosos de los productos que se ofertan.
- Ofrecer variedad de productos según las necesidades de los clientes
- Determinar las necesidades de los consumidores.
- Mantener un stock mínimo y máximo de inventarios.
- Establecer periodos de innovación por línea o producto, no mayores a un año.
- Tener un equipo de ventas competitivo, con metas alcanzables y medibles

# DESARROLLO DE ESTRATEGIAS CONTABLES

Estrategias	Indicador de evaluación o control	Frecuencia	Fuente de datos	Responsable	Recursos
<b>Implementación de la contabilidad on-line para salvaguardar la información</b>	= Nivel de información digitalizada / Total de información	Mensual	Departamento Contable	Contador y Gerente General	Humanos: Contador Tecnológico: Sistemas Contable
<b>Mantener información contable oportuna para la toma de decisiones</b>	= Transacciones realizadas / Total de transacciones registradas en el mes * 100	Mensual	Departamento contable.	Contador	Humanos: Contador Tecnológico: Sistemas Contables
<b>Establecer mecanismo de control de gastos</b>	= \$ Presupuesto de gastos actual / \$ Presupuesto de gastos anterior * 100	Trimestral	Departamento contable.	Contador y Gerente General	Humanos: Contador Tecnológico: Sistemas Contables Materiales: Reglamentos y políticas
<b>Extender los niveles de ventas de la empresa.</b>	= \$ Utilidad año actual / \$ Utilidad del año anterior * 100	Anual	Departamento contable.	Contador	Humanos: Contador Tecnológico: Sistemas Contables
<b>Contratar seguros</b>	= Total Bienes asegurados/ Total de bienes existentes	Anual	Departamento contable.	Contador	Humanos: Contador Materiales: Reglamentos
<b>Planificar de los niveles de inventario.</b>	Inventario de mercancía planificado/inventario promedio de mercancía	Mensual	Departamento de ventas	Bodeguero	Humanos: Jefe de ventas Tecnológico: Sistemas Contables
<b>Realizar valuaciones periódicas de stock</b>	Importe en libros vs Valor Neto Realizable.	Trimestral	Departamento Contable	Contador	Humanos: Contador Tecnológico: Sistemas Contables Materiales: Manejo de leyes y Reglamentos
<b>Aplicar métodos de valoración de Inventarios</b>	Importe en libros vs. Valor Neto realizable	Anual	Departamento Contable	Contador	Humanos: Contador Tecnológico: Sistemas Contables Materiales: Manejo de leyes y Reglamentos

# IMPLEMENTACIÓN DE ESTRATEGIAS TRIBUTARIAS

ESTRATEGIAS	OBJETIVOS	ACTIVIDADES	RESULTADOS ESPERADOS
Elaborar planificaciones tributarias	Incrementar la utilidad	<ul style="list-style-type: none"> <li>- Proyecciones de ingresos, costos y gastos.</li> <li>- Estimación de los tributos a pagar.</li> </ul>	Reducir la carga tributaria.
Aprovechar los incentivos y bondades fiscales. (Deducción por contratación de personal con discapacidad)	Incrementar la utilidad	<ul style="list-style-type: none"> <li>- Actualización constante de las leyes y reformas tributarias.</li> <li>- Buscar alternativas de ahorro acogiéndose siempre a la Ley.</li> </ul>	Reducir la carga tributaria
Gestionar las obligaciones tributarias	Evitar multas y sanciones por falta de pago de las obligaciones tributarias.	<ul style="list-style-type: none"> <li>- Programar los plazos de las obligaciones tributarias</li> <li>- Capacitar al personal, en referencia al proceso de fiscalización.</li> </ul>	Cumplimiento oportuno con los plazos y pagos de las obligaciones tributarias.

# POLÍTICAS PARA LAS ESTRATEGIAS TRIBUTARIAS

- Capacitación continua del personal en materia tributaria
- Calendarización de las obligaciones tributarias
- Actualización constante de las leyes y reformas tributarias
- Utilizar procesos de Control Interno para transparentar proceso y regular la gestión tributaria.
- Distribuir las responsabilidades tributarias
- Evaluaciones permanentes al personal que labora en el Departamento de Contabilidad

# DESARROLLO DE ESTRATEGIAS TRIBUTARIAS

Estrategias	Indicador de Evaluación	Frecuencia	Fuente de datos	Responsable	Recursos
<b>Elaborar planificaciones tributarias</b>	Valor pagado por impuesto a la renta año actual vs valor a pagar por impuesto a la renta año anterior	Anual	Departamento Contable	Contador	Humanos: Contador Tecnológico: Sistemas Contables Materiales: Manejo de leyes y Reglamentos Tributarios.
<b>Aprovechar los incentivos y bondades fiscales. (Deducción por contratación de personal con discapacidad)</b>	Impuesto a la renta año actual vs Impuesto a la renta año anterior	Anual	Departamento Contable.	Contador	Humanos: Contador Tecnológico: Sistemas Contables Materiales: Manejo de leyes y Reglamentos Tributarios.
<b>Gestionar las obligaciones tributarias y fiscalizaciones</b>	Obligaciones Tributarias cumplidas a tiempo vs Obligaciones tributarias cumplidas fuera de tiempo	Mensual	Departamento Contable.	Contador	Humanos: Contador Tecnológico: Sistemas Contables Materiales: Manejo de leyes y Reglamentos Tributarios

## Caso Práctico

# IMPLEMENTACIÓN DE ESTRATEGIAS FINANCIERAS

ESTRATEGIAS	OBJETIVOS	ACTIVIDADES	RESULTADOS ESPERADOS
<b>Realizar un análisis económico financiero</b>	Conocer la rentabilidad	<ul style="list-style-type: none"> <li>- Aplicar indicadores financieros</li> <li>- Realizar análisis horizontal y vertical</li> </ul>	Conocer la situación actual de la empresa para poder tomar decisiones.
<b>Llevar a cabo periódicamente la evaluación de opciones de financiación.</b>	Obtener liquidez suficiente para poder realizar actividades propias de la empresa	<ul style="list-style-type: none"> <li>- Contratar productos financieros.</li> </ul>	Disminuir gastos por interés
<b>Realizar flujos de efectivos de forma mensual.</b>	Tener un control adecuado del efectivo	<ul style="list-style-type: none"> <li>- Realizar flujos de efectivo</li> </ul>	Tener una visión detallada de los cambios en la cantidad de dinero que una empresa mantiene con el tiempo
<b>Reducir el plazo promedio de cobro de la empresa</b>	Obtener liquidez inmediata para continuar con el giro del negocio.	<ul style="list-style-type: none"> <li>- Mejor gestión en la recuperación de la cartera.</li> <li>- Incentivar a los clientes por su prontitud en el pago, con un descuento del 2% de su deuda</li> </ul>	Reducir costos altos de manejo de cuentas por cobrar
<b>Factorización de cuentas por cobrar (factoring)</b>	Obtener financiamiento	<ul style="list-style-type: none"> <li>- Acceder a operaciones de factoring.</li> </ul>	Mejorar la gestión financiera, administrativa y comercial.
<b>Capitalización y Financiamiento en Bolsa de Valores para PYMES</b>	Buscar crecimiento financiero de las entidades	<ul style="list-style-type: none"> <li>- Acceder a la Bolsa de Valores con el plan Mi Pyme Bursátil</li> <li>- Acceder a la Bolsa de Valores sin el plan Mi Pyme Bursátil</li> </ul>	Capitalizarse con mayor facilidad.

# POLÍTICAS PARA LAS ESTRATEGIAS FINANCIERAS

- Mantener un programa de incentivos para los mejores clientes.
- Establecer nuevas alternativas de financiación que permitan reducir costos.
- Emplear procesos de cobranza preventivos y correctivos.
- Evaluar periódicamente a la empresa para conocer su desempeño económico-financiero.



# DESARROLLO DE ESTRATEGIAS FINANCIERAS

Estrategias	Indicador de Evaluación	Frecuencia	Fuente de datos	Responsable	Recursos
<b>Realizar evaluaciones periódicas mediante la aplicación de razones financieras.</b>	Nivel de rentabilidad Nivel de liquidez Nivel de endeudamiento Nivel de eficiencia administrativa	Mensual	Departamento Contable	Contador	Humanos: Contador Tecnológico: Sistemas Contables Materiales: Estados Financieros
<b>Llevar a cabo periódicamente la evaluación de opciones de financiación.</b>	% Gastos Financieros	Anual	Departamento Contable	Contador Gerente General	Humanos: Contador Tecnológico: Sistemas Contables Materiales Estados Financieros
<b>Realizar flujos de efectivos de forma mensual</b>	$= \frac{\$ \text{ Ingresos por mes}}{\$ \text{ Ingresos mes anterior}} * 100$	Mensual	Departamento Contable.	Contador Gerente General	Humanos: Contador Tecnológico: Sistemas Contables Materiales: Estados Financieros
<b>Reducir el plazo promedio de cobro</b>	$= \frac{\$ \text{ Cartera recuperada}}{\$ \text{ Total de cartera vencida Ingresos mes anterior}} * 100$	Mensual	Departamento Contable.	Contador	Humanos: Contador Tecnológico: Sistemas Contables Materiales: Estados Financieros

# CAPÍTULO 6 CONCLUSIONES

De acuerdo a los resultados obtenidos el 80% de las empresas se vieron afectadas por la reducción en las ventas. El 56% de las mismas manifiestan que sus ventas se redujeron entre el 31% - 40%, y el 19% han sido las más afectadas con una disminución en sus ventas en porcentajes mayores al 50%.

En el aspecto social el incremento del desempleo se hizo notorio, esta afirmación se valida, en cuanto las empresas para disminuir gastos y reducir costos, para ofertar productos más accesibles para atraer clientes, se vieron obligados a reducir personal.

La inexistencia de un análisis financiero en la mayoría de las empresas (55%), repercute en el desempeño de la misma. Sin el análisis financiero no es posible hacer un diagnóstico de la situación de la empresa, muchos de los problemas de la empresa se puede anticipar interpretando la información contable, pues refleja cada síntoma negativo o positivo, permitiendo tomar decisiones oportunas.

# CAPÍTULO 6 CONCLUSIONES

Con la realización de esta investigación se pudo determinar que las principales consecuencias que se evidenciaron fue falta de liquidez en un 55%, disminución de utilidades con el 10% y la morosidad se incrementó en un 30%.

Para algunas PYMES, las ventas bajaron más de lo pronosticado, esto desencadenó, en que entidades comerciales no puedan cubrir sus deudas con el Servicio de Rentas Internas, provocó un retraso en el pago de sus obligaciones tributarias por lo que tuvieron que asumir costos adicionales por mora.

# CAPÍTULO 6 RECOMENDACIONES

Los resultados obtenidos, indican que es primordial diversificar, para reducir el riesgo y proteger el patrimonio de la empresa contra las bajas de la economía. Por tanto es recomendable que las empresas consideren aperturar sucursales en zonas seguras, la diversificación de las líneas de productos (negocios diferentes)

También se recomienda realizar análisis financieros en lo posible mensualmente, para tener una visión global sobre el desempeño de la empresa y en base a ello tomar decisiones más acertadas en bienestar de la empresa

Se recomienda a las empresas realizar un análisis de las exenciones e incentivos tributarios que determina la Ley y sean aplicables a las mismas, para reducir la carga tributaria aplicando las opciones que se encuentran en el ordenamiento jurídico vigente

## CAPÍTULO 6 RECOMENDACIONES

Se recomienda que los organismos de gobierno y en especial el GAD Municipal de Latacunga genere líneas de acción que contribuyan a disminuir el impacto socio-económico y permitan dinamizar la economía local..

Contratar un seguro ya no se puede considerar un lujo, debido al incremento de eventos naturales en las últimas décadas

**¡MUCHAS GRACIAS!  
POR SU ATENCIÓN...**

