



**DEPARTAMENTO DE CIENCIAS ECONÓMICAS
ADMINISTRATIVAS Y DE COMERCIO**

CARRERA DE INGENIERÍA EN MERCADOTECNIA

**TRABAJO DE TITULACIÓN, PREVIO A LA OBTENCIÓN
DEL TÍTULO DE INGENIERÍA EN MERCADOTECNIA**

**TEMA: “IMPACTO DE LA INMIGRACIÓN DE
CIUDADANOS VENEZOLANOS EN EL MERCADO LABORAL
DEL DISTRITO METROPOLITANO DE QUITO Y DE LA
CIUDAD DE GUAYAQUIL”**

AUTORES:

CARRILLO CORONEL, PEDRO VINICIO

LLUMIQUINGA SIMBAÑA, MARIANA DE JESUS

**DIRECTOR: ING. MANTILLA VARGAS, ALFREDO FARID
MBA/MSC/BSG**

SANGOLQUI

2017



**DEPARTAMENTO DE CIENCIAS ECONOMICAS ADMINISTRATIVAS
Y DE COMERCIO**

CERTIFICACIÓN:

Por medio de la presente certifico que el trabajo de titulación “**IMPACTO DE LA INMIGRACIÓN DE LOS CIUDADANOS VENEZOLANOS EN EL MERCADO LABORAL DEL DISTRITO METROPOLITANO DE QUITO Y DE LA CIUDAD DE GUAYAQUIL**”, realizado por el señor **CARRILLO CORONEL PEDRO VINICIO** y la señora **LLUMIQUINGA SIMBAÑA MARIANA DE JESÚS**, que ha sido revisado en su totalidad y analizado por el software anti-plagio, el mismo que cumple con los requisitos teóricos, científicos, técnicos, metodológicos y legales establecidos por la Universidad de las Fuerzas Armadas ESPE; por lo que me permito acreditarlo y autorizarlo para que lo sustente públicamente.

Sangolquí, 24 de Noviembre del 2017



ING. FARID MANTILLA VARGAS
DIRECTOR





**DEPARTAMENTO DE CIENCIAS ECONOMICAS ADMINISTRATIVAS
Y DE COMERCIO**

CARRERA DE INGENIERIA EN MERCADOTECNIA

AUTORÍA DE RESPONSABILIDAD

Nosotros, **CARRILLO CORONEL PEDRO VINICIO Y LLUMIQUINGA SIMBAÑA MARIANA DE JESUS**, declaramos que este trabajo de titulación “**IMPACTO DE LA INMIGRACIÓN DE LOS CIUDADANOS VENEZOLANOS EN EL MERCADO LABORAL DEL DISTRITO METROPOLITANO DE QUITO Y DE LA CIUDAD DE GUAYAQUIL**”, ha sido desarrollado en base a una investigación exhaustiva, respetando derechos intelectuales de terceros conforme las citas que constan al pie de las páginas correspondientes, cuyas fuentes se incorporan en las referencias.

Consecuentemente este trabajo es de nuestra autoría. En virtud de esta declaración, nos responsabilizamos del contenido, veracidad y alcance científico del proyecto de grado en mención.

Sangolquí, 24 de Noviembre del 2017

Carrillo Coronel Pedro Vinicio

CI: 060322847-9

Llumiquinga Simbaña Mariana de Jesús

CI: 170997929-6



**DEPARTAMENTO DE CIENCIAS ECONOMICAS ADMINISTRATIVAS
Y DE COMERCIO**

CARRERA DE INGENIERIA EN MERCADOTECNIA

AUTORIZACIÓN

Nosotros, **CARRILLO CORONEL PEDRO VINICIO Y LLUMIQUINGA SIMBAÑA MARIANA DE JESUS**. Autorizamos a la Universidad de las Fuerzas Armadas “ESPE” la publicación, en la biblioteca virtual de la institución el presente trabajo de titulación **“IMPACTO DE LA INMIGRACIÓN DE LOS CIUDADANOS VENEZOLANOS EN EL MERCADO LABORAL DEL DISTRITO METROPOLITANO DE QUITO Y DE LA CIUDAD DE GUAYAQUIL”**, cuyo contenido, ideas y criterios son de nuestra exclusiva responsabilidad y autoría.

Sangolquí, 24 de Noviembre del 2017

Carrillo Coronel Pedro Vinicio

CI: 060322847-9

Llumiquinga Simbaña Mariana de Jesús

CI: 170997929-6

DEDICATORIA

A mi amada familia: esposa Ana Lucía y en especial a mi hija Sofía Micaela.

Pedro Vinicio Carrillo Coronel

A los motores de mi vida Priscila y Stephany.

Mariana de Jesús

AGRADECIMIENTO

A mis padres, que a pesar de la distancia han estado presentes con sus enseñanzas y su corazón. A mi esposa quien ha estado apoyándome en toda la carrera de estudio.

Quiero agradecer a mis maestros que durante los años de carrera han sido pilares fundamentales de mi formación profesional.

A mi amiga Mariana Llumiquinga por los años de estudios compartidos y gracias al esfuerzo que nos planteamos, logramos cumplir este sueño juntos.

También quiero agradecer al Ing. Farid Mantilla; que gracias al él ha sido posible concluir el trabajo de investigación con su orientación, consejos y paciencia a quien expreso mis más sinceros agradecimientos.

Y por último, a los ciudadanos venezolanos por su apertura con amabilidad al momento de realizar el trabajo de encuestas.

Pedro Vinicio Carrillo Coronel

AGRADECIMIENTO

A Dios por darme la vida y los motivos para seguir adelante, por darme la fuerza, la paciencia y la voluntad.

A José, Priscila y Stephany, mi amada familia, gracias porque siempre estuvieron para apoyarme y animarme cuando todo se veía difícil.

A mi compañero Pedro Carrillo, por esta gran amistad y apoyo durante estos años de estudio y en el desarrollo de este proyecto.

A todos los profesores que a lo largo de estos años de preparación compartieron sus conocimientos y experiencia.

Al Ing. Farid Mantilla, nuestro director, por su guía, paciencia y ayuda constante para culminar esta gran aventura.

A los señores inmigrantes venezolanos por su colaboración para poder desarrollar el presente trabajo.

Mariana de Jesús

ÍNDICE DE CONTENIDOS

CERTIFICACIÓN	ii
AUTORÍA DE RESPONSABILIDAD.....	iii
AUTORIZACIÓN.....	iv
DEDICATORIA.....	v
AGRADECIMIENTO.....	vi
Índice de tablas.....	xiii
RESUMEN.....	xviii
ABSTRACT	xix
CAPÍTULO I.....	1
1.1 Introducción.....	1
1.2 Planteamiento del problema.....	2
1.3 Objetivos	3
1.3.1 Objetivo General	3
1.3.2 Objetivos Específicos.....	3
1.4 Justificación de los objetivos.....	3
1.5 Marco Teórico	4
1.5.1 Teorías de Soporte.....	4
1.6 Marco Referencial	14

1.7 Marco Conceptual.....	22
1.7.1 Inmigración	22
1.7.2 Ciudadanos Venezolanos	22
1.7.3 Mercado Laboral	22
1.7.4 Distrito Metropolitano de Quito.....	23
1.7.5 Santiago de Guayaquil	24
CAPITULO II	25
2.1 Fase Cualitativa	25
2.1.1 Problema.....	25
2.1.2 Necesidad	26
2.1.3. Justificación.....	26
2.1.4 Propósito.....	26
2.1.5 Definición del Problema.....	27
2.1.6 Objetivos	27
2.1.6.1 Objetivo General	27
2.1.6.2 Objetivos Específicos	27
2.1.7 Hipótesis.....	28
2.1.8. Ética del investigador	28
2.2. Fase metodológica.....	28
2.2.1. Diseños de Investigación.....	28

2.2.2 Técnicas de muestreo	30
2.2.3. Diseño del Formulario de Recolección de Datos	31
2.2.4 Prueba Piloto	35
2.2.4 Análisis de la prueba piloto	36
2.2.5 Encuesta final	38
2.2.6 Tamaño del universo	39
2.2.7. Tamaño de la Muestra	40
2.3.1 Dato informativo 1	41
2.3.2 Dato Informativo 2	43
2.3.3 Dato Informativo 3	44
2.3.4 Pregunta 1	45
2.3.5 Pregunta 2	47
2.3.6 Pregunta 3	49
2.3.7 Pregunta 4	51
2.3.8 Pregunta 5	52
2.3.9 Pregunta 6	53
2.3.10 Pregunta 7	55
2.3.11 Pregunta 8	57
2.3.12 Pregunta 9	59
2.3.13 Pregunta 10	60

2.3.14 Pregunta 11.....	63
2.3.15 Pregunta 12.....	65
2.3.16 Pregunta 13.....	67
2.3.17 Pregunta 14.....	69
2.3.18 Pregunta 15.....	71
2.3.19 Pregunta 16.....	73
2.4 Análisis Bivariado	75
2.4.1 Crosstab	75
2.4.2 ANOVAS	78
2.4.3 CHI CUADRADO	82
2.4.4 Correlación	87
CAPÍTULO III.....	89
3.1 Análisis Técnico.....	89
CAPITULO IV.....	112
4 Estrategias y propuestas	112
4.1 Estrategias	112
4.1.1Estrategia Cooperativa	113
4.1.2Estrategia de Seguimiento de Mercado.....	114
4.2 Método GAP	114
4.3 Modelo Matemático	117

CAPITULO V	119
Bibliografía.....	121

ÍNDICE DE TABLAS

Tabla 1 Salario en Venezuela.....	6
Tabla 2 Definición del Problema	25
Tabla 3 Tipos de Investigación	29
Tabla 4 Técnicas de Muestreo.....	30
Tabla 5 Matriz de Operacionalización de Variables	31
Tabla 6 Matriz de Operacionalización de Variables	41
Tabla 7 Rango de edad	43
Tabla 8 Estado Civil.....	44
Tabla 9 Nivel de Educación	45
Tabla 10 Tipo de Visa	47
Tabla 11 En su país natal, usted ejercía su profesión.....	49
Tabla 12 Con quién vive aquí en Ecuador	51
Tabla 13 En qué tipo de vivienda reside usted?	52
Tabla 14 Cuantas personas viven con usted?	53
Tabla 15 Cuanto tiempo vive en ecuador.....	55
Tabla 16 Ejerciendo de profesión en Ecuador.....	57
Tabla 17 Que tipo de trabajo tiene usted?	59
Tabla 18 Si contesto trabajo formal: indique la función que desempeña.....	60

Tabla 19 En trabajo formal, indique que tipo de contrato laboral posee.....	63
Tabla 20 Trabajo informal, actividad desempeña	65
Tabla 21 Cuantas horas dedica usted a su trabajo	67
Tabla 22 Sus ingresos mensuales dentro de que rango oscilan?	69
Tabla 23 Promedio de aporte económico a Venezuela	71
Tabla 24 Indique cuanto tiempo piensa quedarse en el Ecuador	73
Tabla 25 Tipo de trabajo vs. Nivel de educación	75
Tabla 26 Tipo de trabajo vs. Aporte económico a Venezuela.....	77
Tabla 27 Anova de un factor Tiempo vs. Tipo de trabajo.....	79
Tabla 28 Número de personas vs Tipo de residencia.....	81
Tabla 29 Tipo de trabajo- Ejercicio de profesión en Ecuador.....	83
Tabla 30 Tipo de Trabajo - Ingresos mensuales aporte económico Venezuela	85
Tabla 31 Cuadro comparativo de los salarios mínimos en América Latina.....	92
Tabla 32 Descripción de actividades de emisión de visas	101
Tabla 33 Objetivo de Productividad.....	115
Tabla 34 Objetivo de responsabilidad Social	116
Tabla 35 Rango de impacto.....	117
Tabla 36 Conclusiones y recomendaciones	119

ÍNDICE DE FIGURAS

Figura 1 Mercado de trabajo	16
Figura 2 Principales dificultades para encontrar trabajo.....	17
Figura 3 Distribución de la Población por nacionalidad y sector de actividad	19
Figura 4 Otras características de los ocupados: migrantes y no inmigrantes.....	20
Figura 5 Prueba Piloto.....	36
Figura 6 Encuesta final.....	39
Figura 7 Género.....	42
Figura 8 Rango de Edad	43
Figura 9 Estado Civil.....	45
Figura 10 Nivel de educación.....	47
Figura 11 Tipo de visa.....	48
Figura 12 Ejercicio de profesión en Venezuela.....	50
Figura 13 Con quién vive aquí en Ecuador	51
Figura 14 En qué tipo de vivienda reside usted?.....	53
Figura 15 Cuantas personas viven con usted?.....	54
Figura 16 Cuanto tiempo vive en Ecuador.....	56
Figura 17 Ejercicio de profesión en el Ecuador	57
Figura 18 Que tipo de trabajo tiene usted?.....	60

Figura 19 Función que desempeña.....	62
Figura 20 Tipo de contrato laboral.....	64
Figura 21 Que actividad desempeña	66
Figura 22 Cuantas horas dedica usted a su trabajo.....	68
Figura 23 Ingresos mensuales	70
Figura 24 Remesas a Venezuela.....	72
Figura 25 Tiempo de estadía en Ecuador	74
Figura 26 Tipo de trabajo vs. Nivel de educación.....	76
Figura 27 Tipo de trabajo vs. Aporte económico a Venezuela	78
Figura 28 Tiempo vs. Tipo de trabajo	80
Figura 29 Número de personas vs Tipo de residencia	82
Figura 30 Actividad vs. Ejercicio de profesión.....	84
Figura 31 Ingresos mensuales vs. Remesas a Venezuela.....	86
Figura 32 Correlación.....	87
Figura 33 Correlación ingresos vs. Tipo de trabajo	89
Figura 34 Análisis Técnico	90
Figura 35 Mercado Laboral.....	95
Figura 36 Tasa de subempleo por ciudades	97
Figura 37 Población con empleo en el sector formal e informal.....	97
Figura 38 Diagrama de flujo emisión Visas.....	100

Figura 39 Método GAP	114
Figura 40 Ciudadanos Venezolanos en Rumichaca	118

RESUMEN

Debido a la crisis política y económica que se vive en el vecino país, la República Bolivariana de Venezuela, los ciudadanos se ven, en la necesidad de salir de su país y buscar nuevas oportunidades de vida en otros lugares y uno de los destinos favoritos es la Republica del Ecuador y para el presente estudio se ha tomará sus principales ciudades como son el Distrito Metropolitano de Quito y la ciudad de Guayaquil; por lo que la siguiente investigación se encuentra orientada a conocer el impacto que está produciendo la presencia de ciudadanos venezolanos en el mercado laboral, específicamente en las ciudades de estudio antes mencionadas. Con el presente estudio se pretende conocer porque se escoge mano de obra extranjera, de esta manera desplazando las oportunidades de los ecuatorianos y muchas plazas de trabajo en su mayoría sean reemplazadas por ciudadanos venezolanos. Las características demográficas de los ciudadanos venezolanos, sus oportunidades de empleo y su estatus migratorio, para ejercer sus actividades en el país. Para obtener los datos requeridos, se efectuó una investigación descriptiva, a través de las técnicas de la encuesta y observación, mismas que se efectuaron en las ciudades antes mencionadas. Se presenta dos estrategias: estrategia de cooperación y estrategia de seguimiento del mercado, que junto con la aplicación del método GAP se busca alcanzar el objetivo de que la autoridad competente establezcan políticas migratorias que ayuden a los inmigrantes venezolanos en su regularización, fomentando el respeto mutuo a través de una campaña de marketing social.

Palabras Clave:

- **INMIGRACIÓN**
- **IMPACTO LABORAL**
- **CIUDADANOS VENEZOLANOS**

ABSTRACT

Due to the political and economic crisis that is experienced in the neighboring country, the Bolivarian Republic of Venezuela, people see themselves, in the need to leave their country and look for new opportunities of life in other places and one of the favorite destinations is the Republic of Ecuador and for the present study it will have taken its main cities such as the Metropolitan District of Quito and the city of Guayaquil; so the following research is oriented to know the impact that the presence of Venezuelan people is producing in the labor market, specifically in the study cities mentioned above. This study aims to know why foreign labor is chosen, thus displacing the opportunities of Ecuadorians and many jobs are mostly replaced by Venezuelan people. The demographic characteristics of Venezuelan people, their employment opportunities and their immigration status, to exercise their activities in the country. To get the required data, a descriptive investigation was carried out, through the survey and observation techniques, which were carried out in the aforementioned cities. Two strategies are presented: strategy of cooperation and market monitoring strategy, which together with the application of the GAP method seeks to achieve the objective of the competent authority to establish migratory policies that help Venezuelan immigrants in their regularization, promoting mutual respect through a social marketing campaign.

Keywords:

- **IMMIGRATION**
- **LABOR IMPACT**
- **VENEZUELAN PEOPLE**

CAPÍTULO I

TEMA: IMPACTO DE LA INMIGRACIÓN DE CIUDADANOS VENEZOLANOS EN EL MERCADO LABORAL DEL DISTRITO METROPOLITANO DE QUITO Y DE LA CIUDAD DE GUAYAQUIL

1.1 Introducción

En los últimos tiempos los ciudadanos ecuatorianos y especialmente en el Distrito Metropolitano de Quito, y que en el desarrollo de la presente investigación la llamaremos “DMQ”, así como también en la ciudad de Guayaquil; la presencia en mayor número de ciudadanos extranjeros en especial, provenientes de la República Bolivariana de Venezuela. Y por ello se pretende identificar cual ha sido el impacto de su presencia en el mercado laboral de las ciudades antes mencionadas.

El estudio que se realizará, será de tipo empírico el cual permitirá la aceptación o el rechazo de las hipótesis que serán planteadas. Para lo cual se recolectará, procesará y analizará información basada en encuestas aplicadas a una muestra representativa del total de ciudadanos venezolanos que han ingresado a nuestro país, así como también nos apoyaremos en la revisión documental.

Del mismo modo sobre la base de los resultados que la presente investigación emita podremos conocer en qué medida la mano de obra local está siendo desplazada por la mano de obra de ciudadanos venezolanos, así como también cual o cuales son las principales causas por las que ciertos sectores de la producción prefieren mano de obra

extranjera, a su vez también conoceremos si este desplazamiento de mano de obra se está dando en el sector formal o meramente en el sector informal.

1.2 Planteamiento del problema

Debido a la crisis política y económica que se vive en el vecino país, la República Bolivariana de Venezuela, los ciudadanos se ven la necesidad de salir de su país y buscar nuevas oportunidades de vida en otros lugares y uno de los destinos favoritos es la República del Ecuador y para el presente estudio se ha tomará sus principales ciudades como son el DMQ y Guayaquil, donde se encuentran radicados las mayoría de inmigrantes de nacionalidad venezolana, que buscan una mejor calidad de vida tanto para ellos, que están en el país como para sus familias que se quedaron en su país natal Venezuela.

La República del Ecuador es considerada un destino atractivo, debido a la cercanía geográfica con su natal Venezuela, debido también a la moneda circulante como es el dólar americano, es por ello a simple vista de la ciudadanía ecuatoriana se puede percibir una mayor presencia, de ciudadanos venezolanos, lo que hace presumir que su presencia está impactando en el mercado laboral en las ciudades antes mencionadas. Dicho impacto ha relegado a la mano de obra local, ya sea en el mercado formal como en el informal.

Con el presente estudio se pretende conocer porque se escoge mano de obra extranjera, de esta manera desplazando las oportunidades de los ecuatorianos y muchas plazas de trabajo en su mayoría sean reemplazadas por ciudadanos venezolanos.

1.3 Objetivos

1.3.1 Objetivo General

Determinar el porcentaje de personas inmigrantes de nacionalidad venezolana y su impacto en el mercado laboral de las ciudades de Quito y Guayaquil, donde se obtendrá resultados para conocer el grado de desplazamiento de mano de obra ecuatoriana, por personas de nacionalidad venezolana.

1.3.2 Objetivos Específicos

1. Diseñar un método investigativo a seguir en la investigación, ayudándonos de fuentes secundarias para establecer la relación entre la inmigración y el desplazamiento de la mano de obra ecuatoriana en el Distrito Metropolitano de Quito y la ciudad de Guayaquil.
2. Estudiar las características socio económicas del inmigrante venezolano antes de venir a Ecuador y durante su estancia en Ecuador.
3. Estudiar las características laborales de los inmigrantes venezolanos durante el año 2015 hasta el primer semestre del año 2017
4. Identificar el promedio de remesas mensuales que envían los ciudadanos venezolanos a su país natal.
5. Determinar estrategias y propuestas sobre el tema de investigación.

1.4 Justificación de los objetivos

El estudio que vamos a realizar nos permitirá validar o descartar la teoría que muchos de los ciudadanos ecuatorianos tienen; y es que, los ciudadanos venezolanos están ocupando plazas de trabajo tanto formales como informales, por lo tanto; se está quitando la oportunidad de trabajar a un ciudadano local. En la actualidad estas aseveraciones son meras suposiciones, por lo que se quiere aceptar o descartar esta hipótesis; pero más allá de ello, se pretende conocer en qué medida la mano de obra

local está siendo desplazada por los ciudadanos venezolanos en el DMQ y la ciudad de Guayaquil.

Se considera que esta información es relevante, ya que, otro objetivo de esta investigación es conocer porqué, se prefiere mano de obra extranjera, en especial de ciudadanos venezolanos, así como también en qué áreas se están desempeñando dentro de las organizaciones formales. Luego del estudio y con los resultados obtenidos, se pretende proponer estrategias, para que la mano de obra local no tenga desventaja frente a la mano de obra extranjera.

1.5 Marco Teórico

1.5.1 Teorías de Soporte

1.5.1.1 Teorías sobre migración

Son algunas las disciplinas que se deberían estudiar para analizar las causas y consecuencias de la migración, entre las cuales se puede mencionar a la antropología, derecho, economía, psicología, política, sociología y lenguas. Pero el fin que esta investigación persigue requiere la revisión teorías desde el punto de vista económico.

1.5.1.1.1 Escuela Clásica

Menciona Gómez en su artículo que los clásicos nombran ciertas similitudes que hacen referencia a la movilidad de personas en los siguientes puntos:

- Como un nexo necesario para el desarrollo de la producción a través de la libre movilidad de factores (Smith), 2. Como parte de la elección del individuo en el ejercicio de sus libertades individuales (Smith), 3. Motivado por las diferencias salariales (Smith, Marx, Malthus), 4. Por crecimiento poblacional, entendida para este caso como superpoblación (Malthus), 5. Por sustitución de actividades económicas (Marx), 6. Como búsqueda de bienestar (Smith, Malthus). (Gómez Walteros, 2010, pág. 90)

Análisis Escuela Clásica

Analizando el caso de la inmigración de los ciudadanos venezolanos al Ecuador, según la Escuela Clásica, específicamente Smith quien señala que la movilidad de las personas son un nexo necesario para el desarrollo, como parte de su libre albedrío, haciendo uso de sus libertades; estos enunciados se observan en el caso de las personas que deciden salir de Venezuela, pues lo que buscan es justamente desarrollar sus habilidades, en otros lugares en donde su trabajo sea mejor remunerado y esto lo hacen en uso de su derecho a la libre movilidad.

Según Smith, Marx, Malthus, autores de la Escuela Clásica, ellos sostienen que la movilidad, se da por diferencias salariales, por lo cual se hace un comparativo del Salario mínimo en Venezuela con Ecuador. Así se verificó en medios oficiales de venezolanos que este rubro está compuesto por el Salario que a partir de julio del presente año es de 97.531 bolívares que transformados a dólares el 30 de septiembre del 2017, que la cotización oficial se ubicó en 29.146,11 bolívares; serían \$3,34 y por un rubro denominado cesta ticket o bono de alimentación que es: "un beneficio alimentario establecido en la ley para trabajadores del sector público y privado, calculado con base a la Unidad Tributaria" (Nava, 2014). Para el cálculo de este beneficio, a partir del 1 de junio del 2016, la autoridad competente venezolana fijó como base el pago de 17 unidades tributarias por día y a partir del 1 de marzo del 2017 la unidad tributaria se estableció en 300 bolívares.

Por otro lado en el Ecuador según el acuerdo ministerial MDT-2016- 00300, firmado el 28 de diciembre del 2016, el salario básico unificado en el Ecuador es de \$375 (Trabajo, 2016). Como se ha mostrado la brecha salarial entre los dos países es bastante marcada, por esta razón es que en los últimos años se observa una mayor presencia de ciudadanos venezolanos en el Ecuador.

Tabla 1
Salario en Venezuela
SALARIO EN VENEZUELA

Formula	(17(unidades tributarias)*30 días)- descuentos
1 unidad tributaria	300 bolívares
1 Cesta ticket por día	5.100
Valor cesta ticket mensual	153.000 bolívares
Cotización del dólar al 30/09/2017	29.146,11 bolívares
Valor cesta ticket en dólares	\$5,24
Valor del Salario mínimo en dólares	\$3,34
Total de salario venezolano en dólares	\$8,58

Fuente: Elaboración Autores

Los puntos cuatro y cinco expuestos por Malthus y Marx respectivamente que se refiere a superpoblación y sustitución de actividades económicas, se considera que no son causas de la movilidad de ciudadanos venezolanos al Ecuador y a otros países. Y el último punto de vista de la Escuela Clásica defendida por Smith, Malthus, referente al bienestar es de las principales causas, que ocasiona que las personas tomen la decisión de buscar nuevas y mejores oportunidades de vida tanto para sí mismos, como para sus familias.

1.5.1.1.2 Escuela Austriaca

Al respecto de la migración internacional Hayek (1997) pide “tolerancia con el forastero, exalta la diversidad de los individuos en una sociedad porque beneficia la productividad, busca la eliminación de los límites fronterizos entre naciones, reivindica

el comercio y la competencia, ve importantes aciertos sobre el crecimiento poblacional” citado por (Gómez Walteros, 2010, pág. 91)

Análisis Escuela Austriaca

Tomando en consideración la tesis del autor de la Escuela Austriaca, y comparando con el caso de estudio, es necesario mantener tolerancia con los ciudadanos extranjeros que deciden residir en Ecuador, porque según la aseveración de Hayek, es positivo para la productividad en nuestro medio, al disponer de mano de obra especializada ya que en muchas de las personas que deciden dejar su país son profesionales, sin embargo están dispuestos a desenvolverse en cualquier ámbito en donde se le brinde la oportunidad de trabajar, y muchos de ellos no tienen sus documentos legales, por lo que les toca asumir roles que son ajenos a las profesiones que poseen.

Por consiguiente y considerando la teoría que sostiene la Escuela Austriaca, la presencia de la población de ciudadanos venezolanos que al momento están en el Ecuador es positivo. Sin embargo para el caso de estudio, se cree que, este crecimiento poblacional está afectando al mercado laboral tanto en las ciudades de Quito y Guayaquil.

1.5.1.1.3 El enfoque de Ravenstein

Este autor cuyo nombre completo fue Ernst Georg Ravenstein de profesión geógrafo y cartógrafo. Nació y murió en Alemania, pero gran parte de su vida adulta pasó en Inglaterra. Su trabajo más reconocido fue su estudio de la migración desde un punto de vista científico y fue quien planteo con argumentos teóricos y un punto de vista práctico la teoría de la migración, en la cual se describe las principales causas de la expulsión y razones de atracción en el sitio de acogida o de llegada.

Ravestein (1889, p.286) afirma que: “Las leyes malas u opresivas, los impuestos elevados, un clima poco atractivo, un entorno social desagradable e incluso la coacción (comercio de esclavos, deportación) han producido y siguen produciendo corrientes de migración, pero ninguna de estas corrientes se puede comparar en volumen con las que surgen del deseo inherente de la mayoría de los hombres de prosperar en el aspecto material” (Gómez Walteros, 2010, pág. 92)

Análisis del enfoque de Ravenstein

En la actualidad Venezuela está sufriendo una de las peores crisis económicas pues los indicadores macro económicos de la economía venezolana, muestran un grave deterioro y esto se debe en gran medida a la caída de los precios del petróleo, que se ha venido dando desde el año 2012. Para el año 2015, como indica (Sánchez Urribarrí) “el producto interno bruto (PIB) de Venezuela ha caído de forma dramática en los últimos años. Desde el 2013, la economía venezolana ha pasado del estancamiento (+1,3% en el 2013), a sufrir un retroceso significativo en el 2014 (-3,9%), y ahora más recientemente en el 2015 (-5,7%, Banco Central de Venezuela, 2016); el Índice Nacional de Precios al Consumidor (INPC) en el 2015 fue de 141,5%” (Venezuela (2015): Un régimen híbrido en crisis, 2016)

Según indica (Sánchez Urribarrí), Venezuela ha enfrentado cada vez más problemas de suministros de toda clase de bienes y servicios, inclusive insumos básicos para la producción agropecuaria e industrial de alimentos, medicinas, repuestos de toda clase de maquinarias y diversos bienes de consumo cotidiano”; según el Observatorio Venezolano de Violencia, en el 2016 este organismo ubicó a Venezuela en el segundo lugar entre los países más violentos, con 91,8 homicidios por cada mil habitantes.

Otros fenómenos se reflejan con el aumento de la tensión social, por ejemplo, las largas filas para comprar productos escasos, que muchas veces tienen que ser vigiladas o controladas por efectivos de la Guardia Nacional o funcionarios policiales. A pesar que estas colas son resguardadas, muchas veces se desarrollan incidentes violentos, cuya principal causa es el anuncio del comerciante que se acabó el producto, esto luego de

varias horas de espera así como también cuando la gente percibe que alguna persona está recibiendo trato preferencial.

Estos escenarios han obligado a muchos ciudadanos venezolanos, a tomar la decisión de abandonar su país para buscar mejores condiciones de vida que les permita prosperar a ellos; así como también a sus familias. De ahí que el ser humano siempre busca mejores oportunidades y calidad de vida, lo cual le permite pensar, que los ciudadanos venezolanos emigran hacia nuestro país en busca de empleo con salarios que cubran por lo menos sus necesidades básicas.

1.5.1.1.4 Escuela Neoclásica

Este pensamiento tiene varios autores y para ellos el origen de la migración internacional está dada principalmente por factores económicos y en especial se menciona a la diferencia salarial entre los países, lo que se refleja en el nivel de ingreso y las marcadas diferencias del bienestar social y consideran que la decisión de migrar es racional, con la finalidad de maximizar una función de utilidad con unos determinados rendimientos netos esperados. Por lo tanto para esta corriente del pensamiento el movimiento migratorio es:

La manifestación de la movilidad de factores para hacer el mejor uso alternativo de estos, en donde en el plano macro se le considera una teoría de la llamada redistribución espacial de los factores de producción en respuesta a precios relativos diferentes. (Gómez Walteros, 2010, pág. 92)

Esta corriente de pensamiento engloba a algunos autores, por lo tanto diferentes puntos de vista.

- *Enfoque de la Teoría del Desarrollo Económico.*- sostenida por Lewis (1954),” los trabajadores migran del sector primario al industrial motivados por las

diferencias salariales. Esta explicación se hace extensible al campo de migración internacional”

- *Enfoque de la Decisión Individual.*- este enfoque analiza la migración desde el punto de vista de las diferencias salariales por sexo, edad, nivel educativo, experiencia, regiones, Estados, países y tipo de actividad. Los principales representantes de este enfoque son:

Todaro (1969) sostiene que el individuo se propone “un balance entre ingresos y costos y se hace basado en las diferencias estructurales entre regiones o de un país a otro” (Gómez Walteros, 2010)

Sjaastad (1962) “la migración constituye una inversión en capital humano” (Gómez Walteros, 2010)

Bartel (1979) este autor advierte que las investigaciones que se hagan sobre migración deben: “estar en consonancia con la movilidad laboral, ya que se debe tener en cuenta el vínculo establecido entre la decisión de emigrar y la probabilidad de separación, encontrar o cambiar de trabajo” (Gómez Walteros, 2010)

- *Enfoque de la Estrategia Familiar.*- existen estudios realizados por Sandell (1975), Mincer (1978), Borjas y Bronars (1991), entre otros; estos autores coinciden en que: “la familia y sus vínculos son factores determinantes de las decisiones de emigrar, pues la emigración es una estrategia en la obtención de ingresos para cubrir los gastos de la familia y poder garantizarles una mejor calidad de vida” (Gómez Walteros, 2010)
- *Enfoque de la nueva economía de la migración y mano de obra.*- según Start (1993, p. 14), “gran parte de los fenómenos migratorios no hubieren tenido lugar si el conjunto de los mercados e instituciones financieras fuese perfecto y completo. Además, normalmente los mercados distan mucho de estar exentos de asimetrías, externalidades, interacciones y discontinuidades tecnológicas” citado por (Gómez Walteros, 2010, pág. 94) .

- *Enfoque de la convergencia.*- Según Sassen (1988) y Lim (1993) , “la creciente integración económica de los países tiende a incrementar, más que a reducir las presiones migratorias” citado por (Gómez Walteros, 2010, pág. 94), por lo tanto este enfoque de convergencia sostiene que hay una relación entre migración, desarrollo y pobreza, lo que sugiere que los países deben incluirse en políticas de integración económica para alcanzar la convergencia en materia de desarrollo económico, venciendo de así los lastres de pobreza que permitan atacar las causas que originan la migración internacional. (Gómez Walteros, 2010)

Análisis de la Escuela neoclásica

Hay varios representantes de esta Escuela, los cuales han presentado diferentes puntos de vista respecto de las migraciones internacionales, es así como Lewis dice que la principal motivación de la movilidad son las diferencias salariales y como ya se explicó en la Tabla 1, hay una brecha bastante amplia entre el salario básico unificado en Ecuador comparado con el salario unificado en Venezuela.

El enfoque de la decisión individual tiene varios precursores que en resumen sostienen que una persona evalúa diferentes aspectos que implican su movilidad y se considera que en el caso de los ciudadanos venezolanos es justo lo que sucede dada la situación actual de Venezuela, en su contexto político, económico y social que se vive.

En el presente caso de estudio se evidencia la tesis del enfoque de la estrategia familiar, pues las personas, en especial cabezas de familia toman la decisión de movilizarse a lugares donde creen obtendrán ingresos económicos, que les permitan tener una mejor calidad de vida a ellos y sus familias.

El enunciado de Start dice que los fenómenos migratorios no tendrían lugar si el conjunto de los mercados e instituciones financieras fuese perfecto y completo; es evidente que el caso de Venezuela y todos sus problemas son las principales causas por

las que las personas deciden salir de su país en busca de nuevas y mejores oportunidades.

Por último la Escuela Neoclásica sugiere hacer convenios de integración regional, que integren a los países y sus habitantes a través de políticas igualitarias en toda la región; está claro que este no es el caso de Ecuador que es un país en vías de desarrollo, que debido a su política monetaria tiene como moneda oficial al dólar estadounidense, lo cual es un atractivo para los ciudadanos de países vecinos y en especial de Venezuela.

1.5.1.1.5 Teoría del mercado de mano de obra dual

Según Piore (1979), “la migración internacional se debe a una permanente demanda de mano de obra de los países desarrollados económicamente y que producen una segmentación de los mercados de trabajo” citado por (Gómez Walteros, 2010).

Análisis de la teoría del sistema mundial

Según datos del Instituto Nacional de Estadísticas y Censo, a junio del 2017 el desempleo alcanzó una cifra del 4,5% y el subempleo se ubicó en el 20,5%, lo cual indica que en el Ecuador casi cinco de cada 100 personas no están desocupadas y que 20 de cada 100 personas no tienen un empleo formal, pero a pesar de aquello, residir y buscar un empleo en el Ecuador es atractivo para los ciudadanos venezolanos, especialmente por el tipo de moneda circulante que hay en el Ecuador, lo que les permite enviar remesas a su país para así ayudar a su familia en su país natal.

1.5.1.1.6 Teoría del Sistema Mundial

Los autores que representan esta teoría son Portes y Walton (1981) y Sassen (1988) y sostiene:

Que la expansión del capitalismo y su penetración en los países menos desarrollados económicamente o también llamados países de la periferia, le

generan desequilibrios, debido a que las empresas de corte multinacional son intensivas en capital y solo buscan aprovechar materias primas, mano de obra barata, y extraer utilidades que retornan al país inversor. (Gómez Walteros, 2010, pág. 95)

Análisis de la teoría del sistema mundial

Según el Banco Central del Ecuador, el primer trimestre del año 2017, registró un crecimiento del 2,6% del PIB, y los principales indicadores que en promedio reflejan este crecimiento está en el sector del consumo en hogares, cuyo indicador se ubicó en el 3.6%, las exportaciones en un 2,7%, así como también las exportaciones evidencian un crecimiento del 6,1%, y según (Jaramillo Albuja) este panorama podría poner en números rojos la balanza Comercial del país, sin embargo esta situación no es un limitante para que muchos venezolanos decidan residir en el Ecuador y ocuparse en el lugar en donde se les brinde oportunidad de trabajar, especialmente en el sector informal.

1.5.1.1.7 El enfoque de sistemas

Arango (2000, p. 42) afirma que, “los sistemas de migración son espacios caracterizados por la asociación relativamente estable de una serie de países receptores con un número determinado de regiones de origen. Tales asociaciones no son mero resultado de las corrientes migratorias, sino que se ven reforzadas por conexiones y vínculos de distinta naturaleza: estos vínculos y sus asociaciones múltiples, constituyen el contexto más adecuado para el estudio de la migración” (Gómez Walteros, 2010, pág. 95)

A lo que se refiere Arango (2000) “tienen que ver con la homogeneidad estructural relativa, proximidades geográficas, similitud de políticas, pertinencia a organizaciones supranacionales, redes de migración, instituciones sociales, jurídicas, políticas, asociativas y, por consiguiente, el Estado” (Gómez Walteros, 2010)

Otros representantes de esta teoría son Kritz y Zlotnik (1982) los cuales presentaron un esquema metodológico para realizar un estudio de las migraciones en las cuales se analizan a los países de origen y receptor. Y se plantea un análisis desde el punto de vista político, social, económico, demográfico y otros motivos que pueden ser históricos, culturales, etc.

1.5.1.1.8 Redes de Migración

“Las redes de migración son un conjunto de relaciones interpersonales que se dan entre emigrantes y los que retornan a su país de origen con familiares, compatriotas y amigos que aún residen en el país expulsor de migración” (Gómez Walteros, 2010, pág. 96) *Análisis redes de migración*

Las redes de migración pueden ser unas asociaciones cuyo fin es ayudar al compatriota, transmiten información, proporcionando ayuda económica, alojamiento, comida, avituallamiento, consiguiéndoles los primeros trabajos, lo cual hace que disminuya la incertidumbre y se genere confianza. Se debe también tomar precauciones porque también se puede caer en redes que lo único que buscan es su lucro a través de la extorsión y otras formas delincuenciales, un ejemplo de ello los llamados “coyotes”.

1.6 Marco Referencial

De acuerdo al artículo Mercado de trabajo y formación entre inmigrantes Latinoamericanos en la comunidad de Madrid, publicado por el Instituto de Economía, Geografía y Economía, Centro de Ciencias Humanas y Sociales por (Rodríguez & Marcú, 2009) , en el cual estudiaron:

La relación existente entre la formación y el empleo inmigrante en la Comunidad de Madrid (CAM), de los inmigrantes procedentes de Ecuador y Colombia. Y se abordan los desajustes existentes entre la formación y el empleo haciendo hincapié en el nivel formativo de los inmigrantes en los países de

origen, así como también se analiza la necesidad y el valor de la formación para el acceso laboral en el mercado de trabajo madrileño.

En este artículo se estudió a dos de los grupos con mayor representación en la comunidad inmigrante como fueron a principios de los años 2000, los ecuatorianos y colombianos, quienes por diversos factores en sus respectivos países decidieron movilizarse hacia España. En donde a partir del año 2008 y con la crisis económica global, se produjeron cambios en la política migratoria española en donde los más afectados resultaron los ciudadanos extranjeros que residían en la capital española y una de las conclusiones que arrojó este estudio fue:

Una parte importante de los inmigrantes encuestados, con o sin formación adecuada, se encuentra en situación laboral precaria, está siendo afectada por el deterioro de las condiciones del mercado de trabajo secundario y no disfruta de oportunidades comparables a los autóctonos en el mismo, a pesar de que hoy muchos viven en España en situación legal. (Gómez Walteros, 2010, pág. 248)

A continuación se mostrará los resultados que arrojó el estudio del Mercado de trabajo y formación entre inmigrantes Latinoamericanos en la comunidad de Madrid, donde el principal objetivo fue identificar el nivel de escolaridad de los inmigrantes, principalmente ecuatorianos y colombianos, presentes en la comunidad de Madrid, para al final de este estudio concluir que son muchos los inmigrantes que tienen un buen nivel de preparación, pero que se desarrollaron en campos muy diferentes al de su preparación en sus países de origen.



Figura 1 Mercado de trabajo

Fuente: Mercado de trabajo y formación entre inmigrantes Latinoamericanos en la comunidad de Madrid (Rodríguez & Marcú, 2009, pág. 229)

De acuerdo al estudio realizado por (Rodríguez & Marcú), de donde se tomó la Figura 1, se observa que casi un 40% de inmigrantes en la comunidad de Madrid, tiene estudios de bachillerato, casi un 25% tiene formación profesional y un poco más del 15% de inmigrantes tiene formación universitaria y casi no existen analfabetos entro la población inmigrante. (Rodríguez & Marcú, pág. 234) Señalan: “Son experiencias de movilidad descendente, que ponen de manifiesto los desajustes entre la formación y el empleo que desarrollan los inmigrantes latinoamericanos en la Comunidad de Madrid”

En el presente estudio se espera identificar el nivel de preparación que tienen los ciudadanos venezolanos, radicados en el Ecuador.

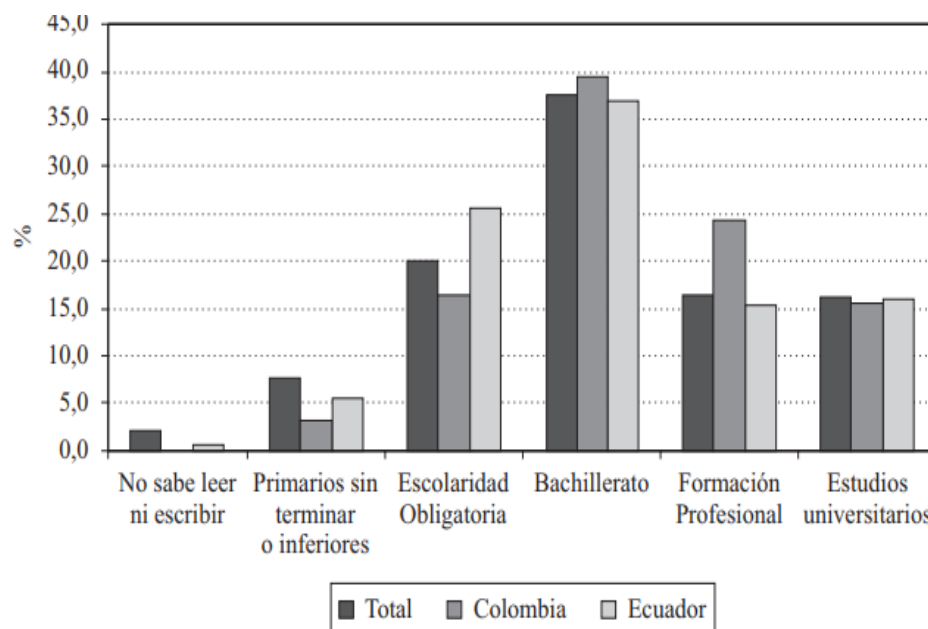

Figura 2 Principales dificultades para encontrar trabajo

Fuente: Mercado de trabajo y formación entre inmigrantes Latinoamericanos en la comunidad de Madrid (Rodríguez & Marcú, 2009, pág. 237)

En la figura 2 se muestran las principales causas por las que los inmigrantes en la comunidad de Madrid, no pueden acceder a un empleo, en donde se observa que la falta de documentos es el principal limitante, para que la población inmigrante no pueda acceder a un empleo, representado por casi un 85% de la población inmigrante de ecuatorianos y colombianos, a este porcentaje le sigue la nacionalidad entre las causas por las que a las personas ecuatorianas y colombianas en la comunidad de Madrid, no les permite optar por un empleo.

El Ecuador es un país en donde también hay dificultades, pero si se hace un análisis comparativo desde el punto de vista económico, político y social con Venezuela, se concluye que tiene una estabilidad en estos aspectos, sin embargo el mercado laboral en la actualidad está contraído, por lo cual la percepción del común de los ciudadanos locales es que los inmigrantes venezolanos les están restando oportunidades de empleo y

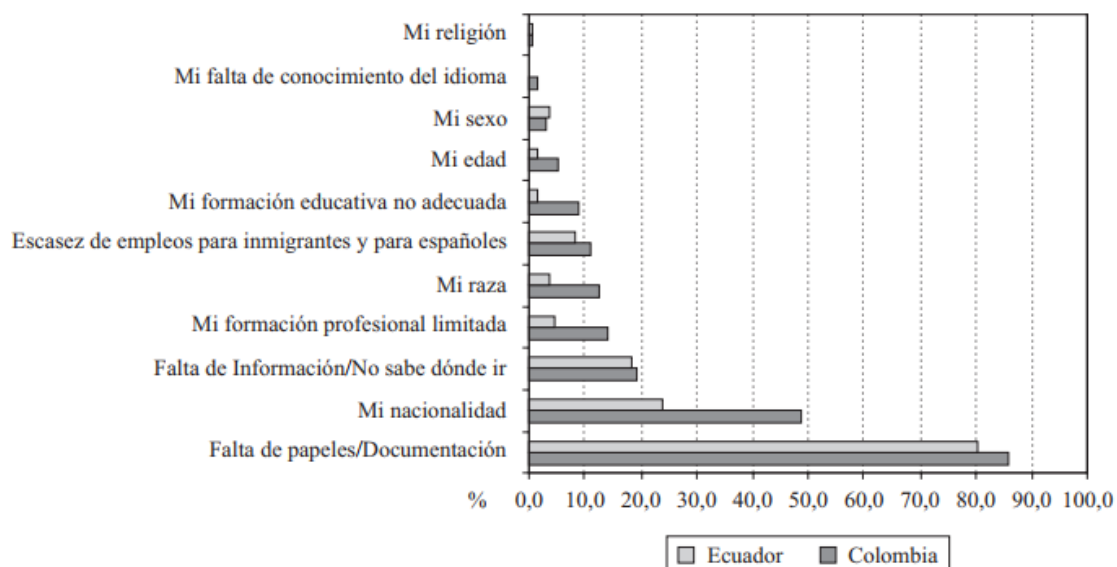
que al percibir su salario en dólares, realizan el trabajo por un valor menor que el que el empleador pagaría a un ciudadano local.

Según el artículo: “La segregación sectorial y ocupacional de los inmigrantes en España: identificación de los espacios laborales prioritarios por países de origen” por (Calderon Milan & Hidalgo Vega), en consideración a su estudio en el punto de sectores y ramos de actividad se obtiene lo siguiente:

Para completar la visión de los estratos ocupacionales donde se sitúan los inmigrantes es necesario conocer los sectores productivos y las categorías profesionales en las que se concentran. Respecto a los primeros, y a pesar de las diferencias que puedan luego valorarse para los diferentes países de procedencia de la población inmigrante, podemos destacar la concentración de los ocupados en el sector servicios, en especial en las ramas de Comercio y hostelería y Otros servicios, y en el sector construcción.

La evolución productiva española en relación a los sectores económicos, ha seguido una tendencia hacia la tercerización de la economía, en paralelo con el declive del sector primario y secundario. El sector de la construcción también ha tenido un desarrollo, importante, sobre todo a partir de los últimos cinco años. Este desarrollo del sector construcción ha supuesto muchos empleos para la población inmigrante, pasando de representar el 8% del empleo inmigrante al 21%, estas proporciones convierten al sector construcción en el único que aumenta su peso relativo entre los ocupados inmigrantes (véase Ilustración 3). La pérdida de peso del sector primario, tanto en producción como en empleo, ha tenido efectos también en el reparto del empleo inmigrante que ha pasado de representar el 10% en 1999 a algo más del 6% en 2006, aunque el porcentaje sigue siendo más elevado que el 4% que el empleo agrícola representa sobre el total del empleo no inmigrante. El peso relativo del empleo en el sector industrial también disminuye en el período analizado para

ambos colectivos de ocupados, pero en este caso el peso de los inmigrantes es inferior (11,7%) al de los no inmigrantes (17,4%). (Calderón Milán e Hidalgo Vega)

	Extranjeros		No Extranjeros	
	2º trimestre 1999	2º trimestre 2006	2º trimestre 1999	2º trimestre 2006
<i>Agricultura</i>	10,08%	6,59%	7,15%	4,62%
<i>Industria</i>	12,48%	11,68%	20,31%	17,39%
<i>Construcción</i>	8,02%	21,06%	10,59%	11,65%
<i>Servicios</i>	69,43%	60,67%	61,96%	66,34%

Fuente: Elaboración propia a partir de los Microdatos de la EPA.

Figura 3 Distribución de la Población por nacionalidad y sector de actividad

Fuente: La segregación sectorial y ocupacional de los inmigrantes en España: identificación de los espacios laborales prioritarios por países de origen (Calderon Milan & Hidalgo Vega , pág. 15)

Análisis del artículo

En el presente estudio definiremos qué sectores laborales son los que más se inclinan los ciudadanos venezolanos en las principales ciudades como son Quito y Guayaquil. De acuerdo al artículo el sector de la construcción ha sido el pilar fundamental y de crecimiento en la economía de España, incrementando las fuentes de empleo en dicha rama. En los cuatro últimos años, según la Asociación Civil de Venezolanos en Ecuador, la llegada de personas de ese país a Ecuador subió, inicialmente estaban de paso, pero ahora ya buscan radicarse.

En el país existen varios proyectos de construcción que, esto ha hecho, que se incremente las plazas de empleo tanto de empresas privadas como de empresas públicas, por citar un ejemplo: tenemos la construcción del Metro de Quito que ha abarcado a varios profesionales en sus diferentes ramas y entre ellas se puede apreciar ciudadanos venezolanos en busca de plazas de empleo. Cabe mencionar que el mercado informal se ha visto un incremento en las calles con la venta de diferentes productos elaborados por venezolanos. Por lo que dicho impacto laboral, es el que se desea estudiar y analizar para proyectar los datos para futuras investigaciones.

	Extranjeros		No extranjeros	
	2º trim. 1999	2º trim. 2006	2º trim. 1999	2º trim. 2006
<i>Tipo de jornada (% jornada parcial)</i>	12,84%	16,20%	8,13%	11,65%
<i>Tipo de contrato (%contratos temporales)</i>	45,02%	60,68%	32,50%	30,24%
<i>Situación profesional (% asalariados)</i>	75,55%	90,69%	78,64%	80,64%
<i>Tasa de paro</i>	14,25%	11,96%	15,42%	8,03%

Fuente: Elaboración propia a partir de los Microdatos de la EPA.

Figura 4 Otras características de los ocupados: migrantes y no inmigrantes

Fuente: La segregación sectorial y ocupacional de los inmigrantes en España: identificación de los espacios laborales prioritarios por países de origen (Calderon Milan & Hidalgo Vega , pág. 20)

Como puede observarse en la Ilustración 4, los ocupados inmigrantes poseen en un 16% contratos parciales frente al 11% de los ocupados autóctonos. Además, estos contratos se concentran, fundamentalmente, en actividades de baja cualificación que llevan asociados bajos salarios; en España la diferencia del salario por hora media para el empleo parcial y el de jornada completa es del 69% (Larrañaga Sarriegi, 2002). La posible ventaja de flexibilidad asociada a estos trabajos a media jornada parciales no ha sido cierta, ya que, finalmente, ha dado lugar a la aparición de empleo precario para los inmigrantes.

Si tenemos en cuenta el tipo de contrato, la precariedad en el empleo estaría representada, en este caso, por los contratos temporales frente a los contratos indefinidos. A pesar de la diversificación en los tipos de contratación que se desarrolla a partir de los años 90 para dar más flexibilidad al mercado laboral, el contrato indefinido sigue siendo la principal forma de contratación en España para la población autóctona. Por otro lado, para los ocupados inmigrantes, las proporciones de contratos temporales superan a las de contratos indefinidos. A los inmigrantes, no sólo les resulta más difícil obtener un contrato para abandonar el desempleo, sino que también les

resulta más difícil conseguirlo indefinido, lo que da mayor inestabilidad y precariedad a su inserción en el mercado laboral.

La situación profesional que distingue entre autónomos y asalariados también conlleva diferencias entre la población inmigrante y la no inmigrante. Así, más del 90% de los ocupados inmigrantes son asalariados, mientras que entre los ocupados autóctonos esta proporción es de algo más del 80%. (Calderon Milan & Hidalgo Vega , pág. 20)

Análisis del artículo

La crisis económica asignada por la escasez de productos y un dólar sin control, la inseguridad, y los conflictos políticos y sociales por los que atraviesan los ciudadanos venezolanos provoca que emigren a países vecinos, que para el caso de estudio los ciudadanos venezolanos han escogió nuestro país y específicamente se pretende estudiar el impacto laboral que han provocado en las ciudades de Quito y Guayaquil.

Establecer qué tipo de contratos o jornadas laborales son las que prefieren los venezolanos y, también, que tipo de oportunidades tiene nuestro país que ofertarles a ellos; tomando en consideración que muchos de ellos son profesionales y que por las diferentes necesidades aceptan empleos o realizan actividades que nada tienen que ver con sus conocimientos adquiridos. De acuerdo al artículo de estudio el porcentaje de contratos temporales en España para los inmigrantes, es alta en relación al porcentaje de contratos fijos, tomando en consideración este análisis, se determinará que contrato o clase de trabajo tienen los ciudadanos venezolanos y cuál es el impacto que esto provoca para los ciudadanos locales.

1.7 Marco Conceptual

1.7.1 Inmigración

Al tratar de la inmigración en su inserción laboral en la sociedad de acogida, es frecuente que se extiendan como la pólvora una serie de afirmaciones que se constituyen en presupuestos sin un análisis previo. Un ejemplo de ello, son las afirmaciones de que la mano de obra inmigrante es siempre mano de obra barata y sobreexplotada o que los trabajadores inmigrantes desplazan a los nativos en sus empleos. (Herranz, 2000, pág. 128)

Según la Real Academia de la Lengua; inmigración es la acción o efecto de inmigrar, este término proviene del latín *immigrare*. Dicho natural de un país: llegar a otro para establecerse en él, especialmente con la idea de formar nuevas colonias. (Española, 2001, pág. 1279)

Se denomina migración del proceso mediante el que un individuo se desplaza de una zona geográfica hacia otra. Las personas que se desplazan son llamados migrantes. “La migración es un proceso doloroso de abandono de su tierra natal por razones básicamente socio-económicas que impulsan a dejar sus familiares y amigos en busca de mejores condiciones de vida para él y su familia” (Coronel, 2011)

1.7.2 Ciudadanos Venezolanos

“Ciudadano es aquel o aquello perteneciente o relativo a la ciudad”. (Pérez Porto & Gardey, 2010). Venezolanos son todas aquellas personas que poseen esta nacionalidad, por haber nacido en este país.

1.7.3 Mercado Laboral

Se conoce como mercado laboral o mercado de trabajo, al mercado en donde converge tanto la oferta como la demanda de trabajo. Se entiende que la oferta de trabajo

está formado por todas personas que están dispuestas a trabajar. Y la demanda de trabajo está constituida por todas las empresas o empleadores que contratan fuerza laboral. (Kisiryán, 2015). Para una sociedad el mercado de trabajo es importante, porque si este tiene un mal funcionamiento afecta directamente al crecimiento económico y al empleo de un país.

Para Marcelo Resico “El mercado laboral es en principio un mercado como otros, sujeto a la oferta y la demanda” (Resico, 2004), este autor también menciona que el mercado laboral tiene sus elementos que lo distingue del resto de mercados y pone como ejemplo que cuando el salario sube no siempre aumenta la cantidad de trabajo ofrecido, porque las personas disminuyen la cantidad ofertada, debido a que aprecian más el ocio.

1.7.4 Distrito Metropolitano de Quito

El DMQ es la capital de la República del Ecuador, es la ciudad más antigua de Sudamérica, es la segunda ciudad más grande, solo superada por la ciudad de Guayaquil.

Datos Generales

Cabecera Cantonal: Quito Distrito Metropolitano

Superficie: 4183 Km² (fuente wikipedia)

Ubicación: Centro Norte de la Provincia de Pichincha

Altitud: 2.850 m.s.n.m.

Población: 2'239.191 habitantes (fuente INEC censo de población y vivienda 2010)

Límites: Norte: Provincia de Imbabura. Sur: cantones Rumiñahui y Mejía. Este: cantones Pedro Moncayo, Cayambe y Provincia de Napo. Oeste: cantones Pedro Vicente Maldonado, Los Bancos y Provincia de Santo Domingo de los Tsáchilas.

1.7.5 Santiago de Guayaquil

Guayaquil es la ciudad más poblada de la República del Ecuador. Con una población en su área metropolitana cercana a los 3 113 725 habitantes. El área urbana de Guayaquil, también conocida como Gran Guayaquil, se alinea entre las ciudades más grandes de América. Es además un importante centro de comercio con influencia a nivel regional en el ámbito comercial, de finanzas, político, cultural y de entretenimiento. (Wikipedia, 2017)

Datos Generales

Cabecera Cantonal:	Santiago de Guayaquil
Superficie:	Tiene una superficie de 5.237 Km ² (Wikipedia, 2017)
Ubicación:	Está ubicado en el Golfo de Guayaquil, al Sur de la Provincia del Guayas
Altitud:	Tiene una altura aproximada de 6 m sobre el nivel del mar.
Población:	3'113.725 habitantes (fuente INEC censo de población y vivienda 2010)
Límites:	Al Norte con Lomas de Sargentillo, Nobol, Daule, y Samborondón. Al Sur con el Golfo de Guayaquil y la Provincia de El Oro. Al Este con Durán, Naranjal y Balao, y Al Oeste Santa Elena y Playas

CAPITULO II

INVESTIGACION DE MERCADOS

2.1 Fase Cualitativa

2.1.1 Problema

El impacto de la inmigración de los ciudadanos venezolanos en el mercado laboral del Distrito Metropolitano de Quito y de la Ciudad de Guayaquil.

Tabla 2
Definición del Problema

Población	Son los ciudadanos del Distrito metropolitano de Quito y la ciudad de Guayaquil
Muestra	Son los ciudadanos de nacionalidad venezolana que viven en Quito y Guayaquil
Marco Muestral	Ciudadanos venezolanos que se encuentren en el perímetro urbano en la zona norte de las ciudades de Quito y Guayaquil
Unidad Muestral	Ciudadanos venezolanos que se encuentren realizando diferentes actividades laborales en la zona norte de las ciudades de Quito y Guayaquil

CONTINÚA 

Unidad de Análisis	Encuesta
	Observación
Unidad de Observación	Ciudadanos venezolanos que se concentran en el Parque el Ejido en Quito y Malecón 2000 en Guayaquil

Fuente: (Mantilla Vargas, 2015)

2.1.2 Necesidad

No se dispone información sobre la afectación, que puede estar sufriendo el mercado laboral del DMQ y la ciudad de Guayaquil, es por ello que surge la necesidad de conocer si existe o no relación entre la inmigración y la falta de empleo para los ciudadanos locales en la ciudades antes mencionadas.

2.1.3. Justificación

En los últimos año se ha podido ver que en las calles de las ciudades de Quito y Guayaquil se ha incrementado la presencia de ciudadanos venezolanos, ofreciendo diferentes clases de artículos, en los transportes públicos, así como también en los lugares donde se concentración de personas para su recreación.

2.1.4 Propósito

Conocer cuál es la situación de los venezolanos que se encuentran en el perímetro urbano de las ciudades de Quito y Guayaquil en relación con el incremento del desempleo y empleo informal en estas ciudades.

2.1.5 Definición del Problema

El notable incremento de la presencia de ciudadanos venezolanos por las calles de las ciudades de Quito y Guayaquil, desarrollando diferentes actividades, sobre todo informales, al parecer es una de las causas del incremento del desempleo y subempleo en estas ciudades, es por esta razón que se ha tomado en cuenta este tema para ser analizado, a través de una investigación de mercados y recolección de datos que nos permitirán identificar con cierta precisión en que se está ocupando la población inmigrante de nacionalidad venezolana, su modo de vida, pero sobre todo si la presencia de estas personas afecta en el ámbito laboral a los ecuatorianos residentes en las ciudades de Quito y Guayaquil.

2.1.6 Objetivos

2.1.6.1 Objetivo General

Conocer la cantidad de venezolanos y su fase laboral en las ciudades de Quito y Guayaquil

2.1.6.2 Objetivos Específicos

- Estudiar las características socio económicas del inmigrante venezolano antes de venir a Ecuador y durante su estancia en Ecuador.
- Conocer el tipo de trabajo que los inmigrantes venezolanos realizan en el Ecuador.
- Determinar el promedio de ingresos que tienen en el país.
- Conocer si los ciudadanos venezolanos envían dinero a su país de origen a sus familias, fruto de su trabajo.

2.1.7 Hipótesis

H1: La mano de obra de los ciudadanos ecuatorianos en el DMQ y la ciudad de Guayaquil, está siendo reemplazada por mano de obra de ciudadanos venezolanos.

H0 La mano de obra de los ciudadanos ecuatorianos en el DMQ y la ciudad de Guayaquil, “NO” está siendo reemplazada por mano de obra de ciudadanos venezolanos.

2.1.8. Ética del investigador

La ética de los responsables de la investigación es un elemento importante, en el desarrollo de la investigación, así como también al momento de interpretar los resultados de los hallazgos y estas se presentan cuando una de las partes interesadas no cumplen con los compromisos adquiridos para estos casos. Los requisitos éticos están conformados por el empleo de manejo respetable de los datos y la objetividad de las condiciones donde se desarrolla la investigación, llegando así al fin propuesto. Hay códigos de ética de la American Marketing Association, que norman el comportamiento y ayudan a solucionar los problemas de esta índole. Por tal motivo los datos y resultados de la presente investigación se fundamentarán en la integridad y transparencia.

2.2. Fase metodológica

2.2.1. Diseños de Investigación

Descriptiva

Para el desarrollo del presente trabajo se utilizará la técnica de investigación descriptiva a través de la técnica de la encuesta y observación. El tipo de investigación que se utilizará es la Investigación descriptiva debido a que se estudiará el comportamiento de los sujetos de estudio sin modificar o inferir de alguna forma en ellos. Se partirá de una hipótesis para recoger datos que, después de un meticuloso análisis, permitirán aceptarla o rechazarla.

Tabla 3
Tipos de Investigación

Descriptiva	Observación
	Encuesta
Exploratoria	Grupos Focales
	Entrevistas
	Técnicas Proyectivas
Causal	Causa- Efecto
Concluyente	Mezcla de Descriptiva y causal

Fuente: Elaboración Autores

ENCUESTA

Según (Alvira Martin), “la encuesta es una técnica para recoger información con una filosofía subyacente, lo que lo convierte en un método, pero admite muy diferentes diseños de investigación”. (La Encuesta, una perspectiva general y metodológica, 2004, pág. 7). Para la recopilación de los datos se utilizará a la encuesta como instrumento, la misma tiene su base en un cuestionario estructurado, que se aplica a una población objetivo, y sus resultados nos concederán la facultad de saber si la mano de obra de los ecuatorianos está siendo sustituida por los ciudadanos venezolanos, así como también las posibles causa para que esto esté ocurriendo.

OBSERVACION

(Ruiz Olabuenaga) Dice que la observación es el proceso de contemplar sistemática y detenidamente como se desarrolla la vida social, sin manipularla, ni modificarla, tal cual ella transcurre por sí misma. (Metodología de la Investigación Cualitativa, 2012, pág. 125). “Observación natural.- Observación de la conducta, tal como ocurre en su ambiente” (Mantilla Vargas, 2015, pág. 36). Se utilizará esta técnica para identificar las características comunes en el desarrollo de las actividades del inmigrante venezolano.

2.2.2 Técnicas de muestreo

Tabla 4
Técnicas de Muestreo

Probabilístico	Muestreo Aleatorio Simple
	Muestreo Estratificado
	Muestreo Sistemático
	Muestreo Sistemático Replicado
	Muestreo de conglomerados
No probabilístico	Bola de nieve
	Por cuota
	Por conveniencia

Fuente: Elaboración Autores

La presente investigación utilizará el muestreo estratificado, ya que la población objetivo está dispersa, es decir los elementos serán seleccionados al azar. A fin de obtener información trascendental sobre las características socio económicas de los ciudadanos procedentes de Venezuela, antes de salir de su país, y también en el Ecuador.

2.2.3. Diseño del Formulario de Recolección de Datos

Tabla 5
Matriz de Operacionalización de Variables

PREGUNTA	OPCIONES DE RESPUESTAS	ESCALA	OBJETIVOS
Genero	Masculino Femenino	Nominal	Estudiar las características socio económicas del inmigrante venezolano antes de venir a Ecuador y durante su estancia en Ecuador.
Rango de edad	18 - 28 29 - 38 39 - 48 + de 48	Razón	
Estado civil	Soltero Casado Viudo Divorciado	Nominal	
Nivel de educación	Primaria Secundaria	Nominal	

CONTINÚA 

	Tercer Nivel	
	Cuarto nivel	
Qué tipo de visa posee usted?	De trabajo De turismo De estudios	Nominal
Posee usted un título universitario que avale una profesión	SI No	Ordinal
En su país natal, usted ejercía su profesión?	Si no	Ordinal
En el Ecuador está usted ejerciendo la profesión para la que se preparó	S1 NO	Ordinal
Con quien vive aquí en Ecuador	Solo Familia Amigos	Nominal
¿Qué tipo de vivienda reside usted	Casa Departamento Habitación	Nominal
Cuántas personas viven con usted?	de 1 a 3 De 4 a 6 De 7 a 9 Más de 9	Razón

CONTINÚA



Cuanto tiempo vive en Ecuador?	Menos de 2 años Más de 2 años	Razón	Conocer la cantidad de venezolanos y su fase laboral en las ciudades de Quito y Guayaquil
Qué tipo de trabajo tiene usted?	Trabajo formal Trabajo informal	Ordinal	
Si usted contesto que posee un trabajo formal, indique la función que desempeña		Nominal	Conocer el tipo de trabajo que los inmigrantes venezolanos realizan en el Ecuador.
Si usted contesto que posee un trabajo informal, indique que actividad desempeña		Nominal	
Si usted contesto que posee un	Por horas	Nominal	

CONTINÚA 

trabajo formal, indique, qué tipo de contrato laboral posee?	Contrato a prueba 3 meses Contrato a prueba 1 año Temporal Indefinido		
Si su respuesta fue trabajo informal, en la pregunta; cuantas horas dedica usted a su trabajo	3 horas 6 horas 9 horas 12 horas Más de 12 horas	Nominal	
Indique el promedio de aporte económico con el que usted envía a su familia en Venezuela	De \$1 a \$100 \$101 a \$200 \$201 a \$300 Más de \$300	Intervalo	Conocer si los ciudadanos venezolanos envían dinero a su país de origen a sus familias, fruto de su trabajo
Sus ingresos mensuales en que rango oscilan?	De 1 a 100 de 101 a 200 de 201 a 300 de 301 a 400 Más de 400	Razón	Determinar el promedio de ingresos que tienen en el país.

Fuente: Elaboración Autores

2.2.4 Prueba Piloto

 ESPE <small>ESCUELA POLITÉCNICA DEL EJÉRCITO</small> <small>CAMINO A LA EXCELENCIA</small>	
ENCUESTA IMPACTO DE LA INMIGRACION VENEZOLANA AL MERCADO LABORAL	
OBJETIVO: Conocer la cantidad de venezolanos y el impacto laboral en las ciudades de Quito y Guayaquil.	
INSTRUCCIONES:	
1.- RESPONDA CON SINCERIDAD A LAS SIGUIENTES PREGUNTAS QUE SE PLANTEAN A CONTINUACIÓN	
2.- LOS RESULTADOS DE ESTA ENCUESTA SERAN ANALIZADOS CON ABSOLUTA RESERVA	
3.- SEÑALE CON UNA "X" EN EL LUGAR QUE CORRESPONDA	
FECHA:	CODIGO:
DATOS DEMOGRAFICOS	
1) GÉNERO	MASCULINO <input type="checkbox"/> FEMENINO <input type="checkbox"/>
2) RANGO DE EDAD:	18 - 28 <input type="checkbox"/> 29-38 <input type="checkbox"/> 39- 48 <input type="checkbox"/> + DE 49 <input type="checkbox"/>
3) ESTADO CIVIL:	SOLTERO <input type="checkbox"/> CASADO <input type="checkbox"/> VIUDO <input type="checkbox"/> DIVORCIADO <input type="checkbox"/>
4) NIVEL DE EDUCACIÓN	a.- PRIMARIA <input type="checkbox"/> b.- SECUNDARIA <input type="checkbox"/> c.- UNIVERSIDAD <input type="checkbox"/> d.- MAESTRIA O POSGRADO <input type="checkbox"/>
Si usted escogió la opción c y d, por favor indique cual es su profesión:	
5) QUE TIPO DE VISA POSEE USTED	UNASUR <input type="checkbox"/> PROFESIONAL <input type="checkbox"/> POR CONVENIO O INDEFINIDA <input type="checkbox"/> DE TRABAJO <input type="checkbox"/> DE TURISMO <input type="checkbox"/>
	PASAPORTE <input type="checkbox"/> DOBLE NACIONALIDAD <input type="checkbox"/>
6) EN SU PAIS NATAL, USTED EJERCIÓ SU PROFESIÓN?	SI <input type="checkbox"/> NO <input type="checkbox"/>
7) CON QUIEN VIVE AQUÍ EN ECUADOR	SOLO <input type="checkbox"/> FAMILIA <input type="checkbox"/> AMIGOS <input type="checkbox"/>
8) ¿QUÉ TIPO DE VIVIENDA RESIDE USTED	casa <input type="checkbox"/> DEPARTAMENTO <input type="checkbox"/> HABITACIÓN <input type="checkbox"/>
9) CUANTAS PERSONAS VIVEN CON USTED	DE 1 a 3 <input type="checkbox"/> DE 4 A 6 <input type="checkbox"/> DE 7 A 9 <input type="checkbox"/> MAS DE 9 <input type="checkbox"/>
INFORMACIÓN LABORAL	
10) CUANTO TIEMPO VIVE EN ECUADOR?	De 0 a 1 año <input type="checkbox"/> De 1,1 a 2 años <input type="checkbox"/> De 2.1 a 3 años <input type="checkbox"/> De 3.1 a 4 años <input type="checkbox"/>
	mas de 4 años <input type="checkbox"/>
11) EN EL ECUADOR ESTÁ USTED EJERCIENDO LA PROFESIÓN PARA LA QUE SE PREPARÓ	SI <input type="checkbox"/> NO <input type="checkbox"/>
12) ¿QUÉ TIPO DE TRABAJO TIENE USTED?	a.- TRABAJO FORMAL <input type="checkbox"/> b.- TRABAJO INFORMAL <input type="checkbox"/> c.- NO TIENE TRABAJO <input type="checkbox"/>
Instrucción: Si usted escogió la opción "a" pase a la pregunta 13 y 14	
Si usted escogió la opción "b" pase a la pregunta 15	
Si usted escogió la opción "c" se termina la encuesta, gracias por su ayuda.	
13) SI USTED CONTESTO QUE POSEE UN TRABAJO FORMAL, INDIQUE LA FUNCION QUE DESEMPEÑA.	
14) SI USTED CONTESTO QUE POSEE UN TRABAJO FORMAL, INDIQUE, QUÉ TIPO DE CONTRATO LABORAL POSEE?	POR HORAS <input type="checkbox"/> PRUEBA 1 AÑO <input type="checkbox"/> INDEFINIDO <input type="checkbox"/>
	PRUEBA 3 MESES <input type="checkbox"/> TEMPORAL <input type="checkbox"/>
15) SI USTED CONTESTO QUE POSEE UN TRABAJO INFORMAL, INDIQUE, QUÉ ACTIVIDAD DESEMPEÑA.	

CONTINÚA



16) CUANTAS HORAS DEDICA USTED A SU TRABAJO			
De 1 a 3 horas	<input type="checkbox"/>	De 6.1 a 9 horas	<input type="checkbox"/>
De 3.1 a 6 horas	<input type="checkbox"/>	De 9.1 a 12 horas	<input type="checkbox"/>
		Más de 12 horas	<input type="checkbox"/>
17) SUS INGRESOS MENSUALES DENTRO DE QUE RANGO OSCILAN			
De \$1 a \$100	<input type="checkbox"/>	de 201 a 300	<input type="checkbox"/>
de 101 a 200	<input type="checkbox"/>	de 301 a 400	<input type="checkbox"/>
		MAS DE \$400	<input type="checkbox"/>
18) INDIQUE EL PROMEDIO DE APOORTE ECONÓMICO CON EL QUE USTED ENVIA A SU FAMILIA EN VENEZUELA			
De 1 a 100	<input type="checkbox"/>	\$201 a \$300	<input type="checkbox"/>
\$101 a \$200	<input type="checkbox"/>	Más de \$300	<input type="checkbox"/>
19) INDIQUE CUANTO TIEMPO PIENSA QUEDARSE EN EL ECUADOR?			
De 0 a 1 año	<input type="checkbox"/>	De 1,1 a 2 años	<input type="checkbox"/>
		De 2.1 a 3 años	<input type="checkbox"/>
		mas de 3 años	<input type="checkbox"/>
GRACIAS POR SU COLABORACIÓN			

Figura 5 Prueba Piloto

2.2.4 Análisis de la prueba piloto

La prueba piloto de la encuesta se realizó a 25 ciudadanos venezolanos, 15 en el Distrito Metropolitano de Quito y 10 en la ciudad de Guayaquil, lo que nos permitió utilizar la metodología de la Prueba Piloto:

1. Estructura del formulario
2. Preguntas claras, precisas y entendibles
3. Pregunta filtro para tener probabilidad de éxito (p) y probabilidad de fracaso (q).
4. Realizar a 25 personas.

Análisis de las preguntas

Luego de haber realizado la Prueba Piloto se decide, se decide hacer los siguientes cambios:

- Cambiar en encabezado denominado “información personal”, por “datos demográficos”.
- En las preguntas género, rango de edad y estado civil, no se coloca numeración.

- La pregunta número cuatro, pasa a ser la pregunta número uno; esta pregunta se refiere: al nivel de educación; se identificó que las opciones deberían ser: Primaria, Bachillerato, Universidad y Maestría o postgrado, pues ellos le conocen de esta manera a los niveles de educación en su país.
- En esta parte del formulario, se colocará como instrucción adicional que; si responden que tienen nivel universitario, indiquen cuál es su profesión.
- En la pregunta cinco del formulario de la prueba piloto, que se consulta el tipo de visa que poseen, las opciones se ampliaron a las siguientes: UNASUR, Profesional, Por convenio o indefinida, De trabajo, De turismo, Pasaporte, Doble nacionalidad. Y esta pregunta pasa a ser la pregunta DOS en el formulario de encuesta definitivo.
- Las preguntas número tres, cuatro, cinco y seis del formulario utilizado para la Prueba Piloto, fueron claras y entendibles, por lo tanto no tienen ninguna variación; sin embargo en el formulario de encuesta definitivo son las preguntas, seis, siete, ocho y nueve respectivamente.
- En la pregunta número diez, se estandariza el rango a un año y se amplían a cinco opciones a escoger, considerando la opción de cero meses a un año, como punto de partida y esta pregunta en el nuevo formulario pasa a ser la número siete.
- La pregunta número once, fue completamente clara y entendible, por ello no tuvo variación, pero en el nuevo formulario es la pregunta número ocho.
- En la pregunta número nueve del formulario definitivo, antes pregunta doce; se colocará la opción “no tiene trabajo”, y en caso de ser esta la opción escogida por el sujeto de estudio, se termina la encuesta, lo cual se colocará como instrucción a la pregunta.
- Las preguntas trece, catorce, quince, dieciséis, diecisiete y dieciocho, fueron muy bien entendidas por las personas encuestadas, por lo que no tienen

variación, pero se les asignó los números diez, once, doce, trece, catorce y quince, respectivamente.

- En el formulario de encuesta definitivo, se añade una pregunta adicional que es la número dieciséis.

2.2.5 Encuesta final

ENCUESTA IMPACTO DE LA INMIGRACION VENEZOLANA AL MERCADO LABORAL			
OBJETIVO: Conocer la cantidad de venezolanos y el impacto laboral en las ciudades de Quito y Guayaquil.			
INSTRUCCIONES:			
1.- RESPONDA CON SINCERIDAD A LAS SIGUIENTES PREGUNTAS QUE SE PLANTEAN A CONTINUACIÓN			
2.- LOS RESULTADOS DE ESTA ENCUESTA SERAN ANALIZADOS CON ABSOLUTA RESERVA			
3.- SEÑALE CON UNA "X" EN EL LUGAR QUE CORRESPONDA			
FECHA:		CODIGO:	GYE-
DATOS DEMOGRAFICOS			
GENERO	MASCULINO <input type="checkbox"/>	FEMENINO <input type="checkbox"/>	
RANGO DE EDAD:	18 - 28 <input type="checkbox"/>	29-38 <input type="checkbox"/>	39- 48 <input type="checkbox"/> + DE 49 <input type="checkbox"/>
ESTADO CIVIL:	SOLTERO <input type="checkbox"/>	CASADO <input type="checkbox"/>	VIUDO <input type="checkbox"/> DIVORCIADO <input type="checkbox"/>
INFORMACIÓN LABORAL			
1)NIVEL DE EDUCACIÓN			
a.- PRIMARIA <input type="checkbox"/> b.- BACHILLERATO <input type="checkbox"/> c.- UNIVERSIDAD <input type="checkbox"/> d.- MAESTRIA O POSGRADO <input type="checkbox"/>			
Si usted escogió la opción c y d, por favor indique cual es su profesión: _____			
2) QUE TIPO DE VISA POSEE USTED			
UNASUR <input type="checkbox"/> PROFESIONAL <input type="checkbox"/> POR CONVENIO O INDEFINIDA <input type="checkbox"/> DE TRABAJO <input type="checkbox"/> DE TURISMO <input type="checkbox"/>			
PASAPORTE <input type="checkbox"/> DOBLE NACIONALIDAD <input type="checkbox"/>			
3)EN SU PAÍS NATAL, USTED EJERCIA SU PROFESIÓN? SI <input type="checkbox"/> NO <input type="checkbox"/>			
4)CON QUIEN VIVE AQUÍ EN ECUADOR			
SOLO <input type="checkbox"/> FAMILIA <input type="checkbox"/> AMIGOS <input type="checkbox"/>			
5) ¿QUÉ TIPO DE VIVIENDA RESIDE USTED			
casa <input type="checkbox"/> DEPARTAMENTO <input type="checkbox"/> HABITACIÓN <input type="checkbox"/>			
6) CUANTAS PERSONAS VIVEN CON USTED			
DE 1 a 3 <input type="checkbox"/> DE 4 A 6 <input type="checkbox"/> DE 7 A 9 <input type="checkbox"/> MAS DE 9 <input type="checkbox"/>			
7)CUANTO TIEMPO VIVE EN ECUADOR?			
De 0 a 1 año <input type="checkbox"/> De 1,1 a 2 años <input type="checkbox"/> De 2.1 a 3 años <input type="checkbox"/> De 3.1 a 4 años <input type="checkbox"/>			
mas de 4 años <input type="checkbox"/>			

CONTINÚA

8) EN EL ECUADOR ESTÁ USTED EJERCIENDO LA PROFESIÓN PARA LA QUE SE PREPARÓ				
SI <input type="checkbox"/>		NO <input type="checkbox"/>		
9) QUÉ TIPO DE TRABAJO TIENE USTED?				
a.- TRABAJO FORMAL <input type="checkbox"/>		b.- TRABAJO INFORMAL <input type="checkbox"/>		c.- NO TIENE TRABAJO <input type="checkbox"/>
Instrucción: Si usted escogió la opción "a" pase a la pregunta 10 y 11				
Si usted escogió la opción "b" pase a la pregunta 12				
Si usted escogió la opción "c" se termina la encuesta, gracias por su ayuda.				
10) SI USTED CONTESTO QUE POSEE UN TRABAJO FORMAL, INDIQUE LA FUNCION QUE DESEMPEÑA.				

11) SI USTED CONTESTO QUE POSEE UN TRABAJO FORMAL, INDIQUE, QUÉ TIPO DE CONTRATO LABORAL POSEE?				
POR HORAS <input type="checkbox"/>	PRUEBA 1 AÑO <input type="checkbox"/>	INDEFINIDO <input type="checkbox"/>		
PRUEBA 3 MESES <input type="checkbox"/>	TEMPORAL <input type="checkbox"/>			
12) SI USTED CONTESTO QUE POSEE UN TRABAJO INFORMAL, INDIQUE, QUÉ ACTIVIDAD DESEMPEÑA.				

13) CUANTAS HORAS DEDICA USTED A SU TRABAJO				
De 1 a 3 horas <input type="checkbox"/>	De 6.1 a 9 horas <input type="checkbox"/>	Más de 12 horas <input type="checkbox"/>		
De 3.1 a 6 horas <input type="checkbox"/>	De 9.1 a 12 horas <input type="checkbox"/>			
14) SUS INGRESOS MENSUALES DENTRO DE QUE RANGO OSCILAN				
De \$1 a \$100 <input type="checkbox"/>	DE 101 a 200 <input type="checkbox"/>	de 201 a 300 <input type="checkbox"/>	de 301 a 400 <input type="checkbox"/>	MAS DE \$400 <input type="checkbox"/>
15) INDIQUE EL PROMEDIO DE APOORTE ECONÓMICO CON EL QUE USTED ENVIA A SU FAMILIA EN VENEZUELA				
De 1 a 100 <input type="checkbox"/>	\$101 a \$200 <input type="checkbox"/>	\$201 a \$300 <input type="checkbox"/>	Más de \$300 <input type="checkbox"/>	
16) INDIQUE CUANTO TIEMPO PIENSA QUEDARSE EN EL ECUADOR?				
De 0 a 1 año <input type="checkbox"/>	De 1,1 a 2 años <input type="checkbox"/>	De 2.1 a 3 años <input type="checkbox"/>	mas de 3 años <input type="checkbox"/>	
GRACIAS POR SU COLABORACIÓN				

Figura 6 Encuesta final

2.2.6 Tamaño del universo

“Según el ministerio del interior entre el 2012 y 2016, ingresaron 470.000 mil venezolanos, del ellos 38087, permanecerían en el país, pues no registraron su salida” (Alexander García, 2017)

Según la Asociación civil, venezolanos en el Ecuador, en los comicios realizados en Venezuela, que se llevó a cabo en el mes de julio del presente año, en el Ecuador sufragaron un total de 28347, en las diferentes ciudades del país. De ahí que se presume que en la ciudad de Quito están residiendo un total de 16713 inmigrantes venezolanos y en la ciudad de Guayaquil 6323.

2.2.7. Tamaño de la Muestra

Datos

$$N = 48410$$

$$\text{Error muestra } (e) = 0,05$$

$$\text{Probabilidad de éxito } (P) = 0,30$$

$$\text{Probabilidad de fracaso } (Q) = 0,70$$

$$\text{Valor } Z \text{ asociado al nivel de confianza} = 1,96.$$

Se aplica a la siguiente fórmula:

$$n = \frac{Z^2 \times N \times P \times Q}{e^2 N + Z^2 \times P \times Q}$$

$$n = \frac{(1,96)^2(48410)(0,30)(0,70)}{(0,05)^2(48410) + (1,96)^2(0,30)(0,70)}$$

$$n = 320 \text{ encuestas}$$

$$\text{A fijación de la muestra: } nh = n \frac{NH}{N}$$

$$Nh_1: \text{Quito} = 30256$$

$$Nh_2: \text{Guayaquil} = 18154$$

$$nh_1 = 320 \frac{30256}{48410}$$

nh1 = 199,99 = 200 ENCUESTAS CIUDAD DE QUITO

$$nh_2 = 320 \frac{18154}{48410}$$

nh2 = 120 ENCUESTAS CIUDAD DE GUAYAQUIL

2.3 Análisis Univariado

2.3.1 Dato informativo 1

Tabla 6
Matriz de Operacionalización de Variables

GENERO DE LOS ENCUESTADOS

	Frecuencia	Porcentaje	Porcentaje válido	Porcentaje acumulado
MASCULINO	165	51,6	51,6	51,6
Válidos FEMENINO	155	48,4	48,4	100,0
Total	320	100,0	100,0	



Figura 7 Género

ANÁLISIS EJECUTIVO

En la pregunta género, se constata que del total de ciudadanos venezolanos, encuestados en las ciudades de Quito y Guayaquil, son de género masculino, sin embargo la diferencia es tan solo de 3,2 puntos porcentuales, por encima del género femenino, lo que evidencia que la población inmigrante venezolana es, más o menos equilibrada en cuanto al género se refiere.

Según registros de la Asociación Civil de Venezolanos en el Ecuador, son un total de 28347 ciudadanos los que están radicados en el Ecuador, este dato fue captado de acuerdo al número de personas que sufragaron en los últimos comicios venezolanos, que se llevó a cabo en julio del presente año. De acuerdo a este dato un total de 16713 inmigrantes venezolanos, se encuentran en la ciudad de Quito y 6323 personas venezolanas están radicada en la ciudad de Guayaquil. De ahí se puede observar que hay una mayor población de inmigrantes venezolanos radicados en la ciudad de Quito.

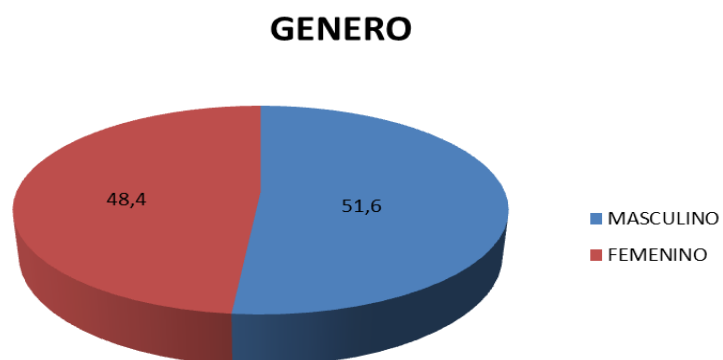
2.3.2 Dato Informativo 2

Tabla 7
Rango de edad

RANGO DE EDAD

	Frecuencia	Porcentaje	Porcentaje válido	Porcentaje acumulado
18 A 28	150	46,9	46,9	46,9
29 A 38	118	36,9	36,9	83,8
39 A 48	42	13,1	13,1	96,9
MAS DE 49 AÑOS	10	3,1	3,1	100,0
Total	320	100,0	100,0	



Figura 8 Rango de Edad

ANÁLISIS EJECUTIVO

El gráfico No. 7 evidencia; de la totalidad de los encuestados la mayor cantidad de población se ubica dentro del rango entre 18 a 38 años, representados por el 83,8%, por lo tanto se observa que son personas jóvenes con alta capacidad productiva y laboral.

ANÁLISIS COMPARATIVO

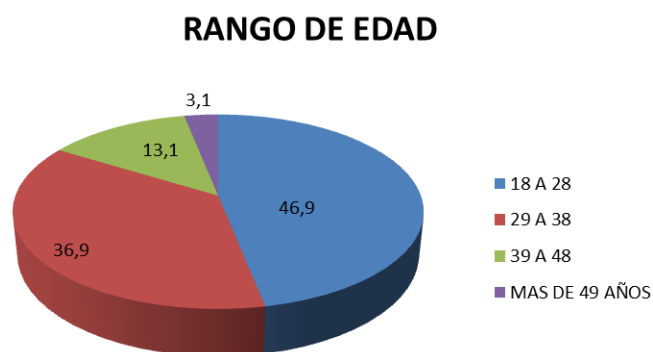
Según los resultados del último censo poblacional, realizado en el Ecuador en el año 2010, se muestra que la edad promedio en los cantones de Quito y Guayaquil es de 29 años (INEC, 2010, pág. 8) (Fascículo Provincial Guayas, pág. 8). De acuerdo al estudio que se ha realizado se evidencia que la edad promedio de los inmigrantes venezolanos también se ubica entre los veintiocho y treinta años de edad.

2.3.3 Dato Informativo 3

Tabla 8
Estado Civil

ESTADO CIVIL DE LOS ENCUESTADOS

	Frecuencia	Porcentaje	Porcentaje válido	Porcentaje acumulado
SOLTERO	219	68,4	68,4	68,4
CASADO	93	29,1	29,1	97,5
Válidos VIUDO	4	1,3	1,3	98,8
DIVORCIADO	4	1,3	1,3	100,0
Total	320	100,0	100,0	



Figura 9 Estado Civil

ANÁLISIS EJECUTIVO

El estudio revela que el estado civil de la mayoría de los ciudadanos venezolanos que se encuentran en las ciudades de Quito y Guayaquil, son solteros, lo cual indica que estas personas están dispuestas a laborar en cualquier horario.

ANÁLISIS COMPARATIVO

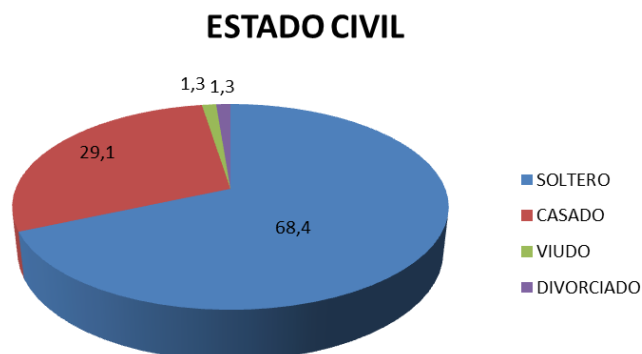
De acuerdo al diálogo mantenido con el Sr. Lisandro Pacheco oriundo de Caracas, quien vive en la ciudad de Quito por un año dos meses aproximadamente, manifestó que sus compatriotas están dispuestos a realizar trabajos formales y/o informales, sin importar el horario laboral; pues su principal objetivo es tener ingresos constantes, que le permitan mantener un status de vida aceptable.

2.3.4 Pregunta 1

Tabla 9 **Nivel de Educación**

NIVEL DE EDUCACION

	Frecuencia	Porcentaje	Porcentaje válido	Porcentaje acumulado
PRIMARIA	6	1,9	1,9	1,9
BACHILLERATO	141	44,1	44,1	45,9
Válidos UNIVERSIDAD	163	50,9	50,9	96,9
MAESTRIA O POSTGRADO	10	3,1	3,1	100,0
Total	320	100,0	100,0	

ANÁLISIS EJECUTIVO

El nivel de educación de los ciudadanos venezolanos, que viven en Quito y Guayaquil, indica que el 50,9% de ellos tienen un título universitario, lo que demuestra que los inmigrantes venezolanos, son personas preparadas, por lo tanto potenciales candidatos para ocupar plazas de trabajo.



Figura 10 Nivel de educación

ANALISIS COMPARATIVO

Según Sofía Romero, ciudadana venezolana de profesión abogada, quien vive en la ciudad de Quito por un lapso de tres meses; actualmente vendedora de bisutería en el parque La Carolina de esta ciudad; manifestó estar haciendo los trámites de homologación de su título universitario; en la Secretaría Nacional de Educación Superior Ciencia y Tecnología (SENESCYT). Con el objetivo de obtener mayores posibilidades de acceder a una mejor posición laboral.

2.3.5 Pregunta 2

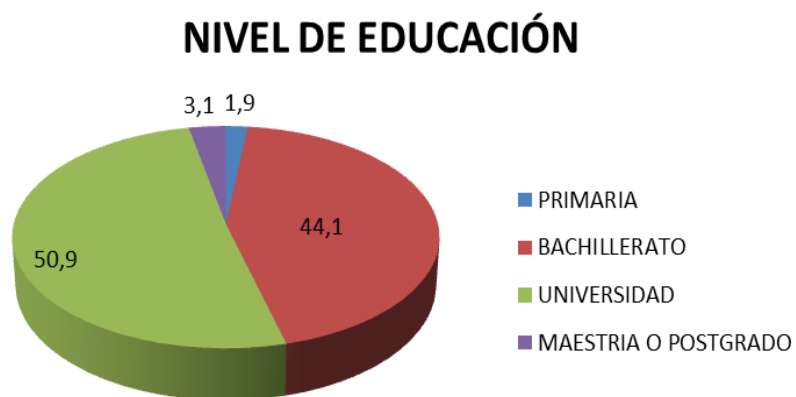
Tabla 10
Tipo de Visa

QUE TIPO DE VISA POSEE

	Frecuencia	Porcentaje	Porcentaje válido	Porcentaje acumulado
Válidos UNASUR	90	28,1	28,1	28,1
PROFESIONAL	24	7,5	7,5	35,6

CONTINÚA

POR CONVENIO O INDEFINIDA	17	5,3	5,3	40,9
DE TRABAJO	17	5,3	5,3	46,3
DE TURISMO	31	9,7	9,7	55,9
PASAPORTE	130	40,6	40,6	96,6
DOBLE NACIONALIDAD	9	2,8	2,8	99,4
DE AMPARO	2	,6	,6	100,0
Total	320	100,0	100,0	



Figura 11 Tipo de visa

ANÁLISIS EJECUTIVO

Con las visas UNASUR, profesional, por convenio, de trabajo, doble nacionalidad y de amparo, los inmigrantes venezolanos están acreditados a desarrollar cualquier tipo de actividad económica formal y también tienen derecho a ser contratados por el sector empresarial, gozando de los mismos beneficios y obligaciones que un ciudadano ecuatoriano. El grupo de inmigrantes que tiene este tipo de visas están representados por un 49,6% de la población encuestada; por lo que se evidencia que el status migratorio de los venezolanos, si les acredita, a acceder a plazas de trabajo formales.

ANALISIS COMPARATIVO

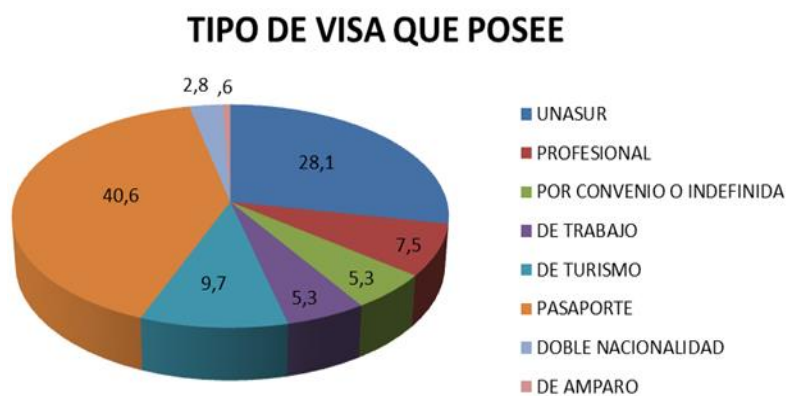
De la conversación mantenida con Diana Altuve, radicada en la ciudad de Guayaquil, indica que sus compatriotas, tramitan una visa que les permita, mayor tiempo de residencia en el país; con mayores oportunidades de empleo.

2.3.6 Pregunta 3

Tabla 11
En su país natal, usted ejercía su profesión

EN SU PAIS NATAL, USTED EJERCIA SU PROFESION

	Frecuencia	Porcentaje	Porcentaje válido	Porcentaje acumulado
SI	146	45,6	45,9	45,9
NO	50	15,6	15,7	61,6
N/C	122	38,1	38,4	100,0
Total	318	99,4	100,0	

CONTINÚA 

Perdidos	Sistema	2	,6		
Total		320	100,0		

EN SU PAÍS NATAL. USTED EJERCIÓ SU PROFESIÓN



Figura 12 Ejercicio de profesión en Venezuela

ANÁLISIS EJECUTIVO

El mayor porcentaje representado por el 45,6%, indican que en Venezuela ellos si ejercían la profesión, para la cual se prepararon, lo que nos permite concluir, que el inmigrante de nacionalidad venezolana, posee experiencia en los diferentes ámbitos ocupacionales, lo que les permitiría acceder a una plaza de trabajo formal.

ANÁLISIS COMPARATIVO

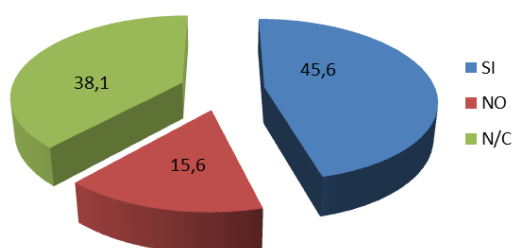
De acuerdo al artículo de El Comercio digital, “La mayoría de venezolanos que llegó al país es profesional”, señala que; en la Asociación Civil de Venezolanos en el Ecuador, están registrados 8664, venezolanos, de los cuales el 83%, son profesionales en

diferentes áreas, y según se entiende a muchos de ellos no les importó dejar sus empleos, y migrar, debido a la crisis que afronta Venezuela. (Alexander García, 2017)

2.3.7 Pregunta 4

Tabla 12
Con quién vive aquí en Ecuador

CON QUIEN VIVE EN ECUADOR

	Frecuencia	Porcentaje	Porcentaje válido	Porcentaje acumulado
SOLO	53	16,6	16,6	16,6
FAMILIA	167	52,2	52,2	68,8
AMIGOS	100	31,3	31,3	100,0
Total	320	100,0	100,0	

CON QUIEN VIVE AQUI EN ECUADOR



Figura 13 Con quién vive aquí en Ecuador

ANÁLISIS EJECUTIVO

En la pregunta cuatro se observa que el 52,2% de los inmigrantes venezolanos, que viven en las ciudades de Quito y Guayaquil, vive con familia, es decir están obligados a generar ingresos para poder costear su estancia, en el hogar de sus familiares, lo cual hace pensar que hasta pueden ofrecer su tiempo de trabajo a cambio de una remuneración que podría estar o no dentro de lo que dice la ley ecuatoriana.

ANALISIS COMPARATIVO

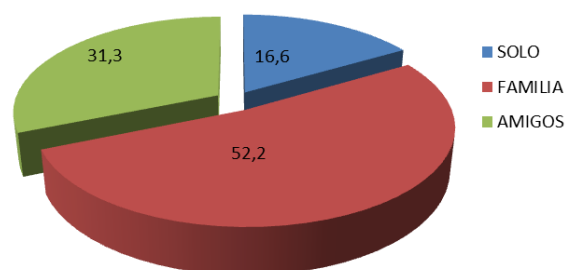
Se entrevistó a Edwin Valero, quién reside hace dos años en Guayaquil, trabaja como técnico en una empresa de aire acondicionado, con él vive su hermana. Expresa que la mayoría de su círculo de amigos y conocidos coterráneos vive con familiares que llegaron antes que ellos a este país.

2.3.8 Pregunta 5

Tabla 13
En qué tipo de vivienda reside usted?

QUE TIPO DE VIVIENDA RESIDE USTED

	Frecuencia	Porcentaje	Porcentaje válido	Porcentaje acumulado
Válidos				
CASA	59	18,4	18,5	18,5
DEPARTAMENTO	177	55,3	55,5	74,0
HABITACION	83	25,9	26,0	100,0
Total	319	99,7	100,0	
Perdidos				
Sistema	1	,3		

CONTINÚA 

Total	320	100,0		
-------	-----	-------	--	--

ANÁLISIS EJECUTIVO

En la pregunta cinco, se evidencia que la mayoría de los ciudadanos venezolanos viven en departamentos, demostrando que ellos, buscan un tipo de vivienda agradable y cómoda.



Figura 14 En qué tipo de vivienda reside usted?

ANÁLISIS COMPARATIVO

El Sr. Valero, a lo largo de la entrevista, señaló que el venezolano, que decidió migrar, es de un nivel socio económico, medio a medio alto, en consecuencia está acostumbrado a un nivel de vida confortable.

2.3.9 Pregunta 6

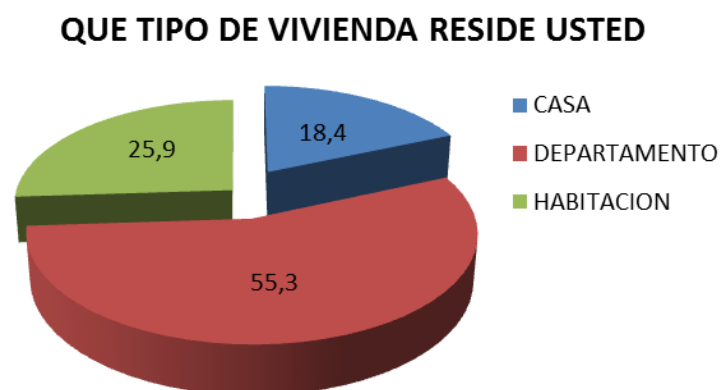
Tabla 14
Cuántas personas viven con usted?

CUANTAS PERSONAS VIVEN CON USTED?

	Frecuencia	Porcentaje	Porcentaje válido	Porcentaje acumulado
1 A 3	173	54,1	54,1	54,1
4 A 6	126	39,4	39,4	93,4
7 A 9	21	6,6	6,6	100,0
Total	320	100,0	100,0	

CUANTAS PERSONAS VIVEN CON USTED



Figura 15 Cuantas personas viven con usted?

ANÁLISIS EJECUTIVO

En la pregunta seis, los resultados muestran que; del total de la población encuestada el 54,1%, indicó que en su vivienda residen hasta 3 personas. Tomando en

cuenta el número de personas que viven en un departamento, tal como se refleja en el estudio, se evidencia que la comodidad de la vivienda es un factor importante para ellos.

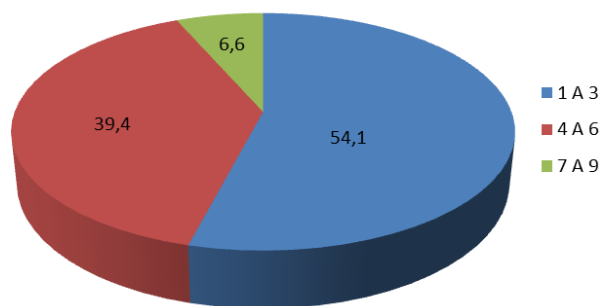
ANÁLISIS COMPARATIVO

Según el artículo del Telégrafo Digital “El venezolano escogió a Ecuador como país de paso hacia su futuro”, se muestran testimonios de algunos ciudadanos venezolanos y ellos dicen que en su país ellos tenían su casa y que su estilo de vida era cómodo. (Redacción Septimo Día, 2017)

2.3.10 Pregunta 7

Tabla 15
Cuanto tiempo vive en Ecuador

CUANTO TIEMPO VIVE EN ECUADOR

	Frecuencia	Porcentaje	Porcentaje válido	Porcentaje acumulado
Válidos DE 0 A 1 AÑO	258	80,6	80,6	80,6
DE 1,1 A 2 AÑOS	50	15,6	15,6	96,3
DE 2.1 A 3 AÑOS	8	2,5	2,5	98,8
DE 3,1 A 4 AÑOS	1	,3	,3	99,1

CONTINÚA 

MAS DE 4 AÑOS	3	,9	,9	100,0
Total	320	100,0	100,0	



Figura 16 Cuanto tiempo vive en Ecuador

ANÁLISIS EJECUTIVO

El mayor porcentaje de inmigrantes venezolanos, dijo que vive en este país, menos de un año, por lo tanto el estudio refleja que en lo que va de este año, han arribado mayor cantidad de ciudadanos venezolanos.

ANÁLISIS COMPARATIVO

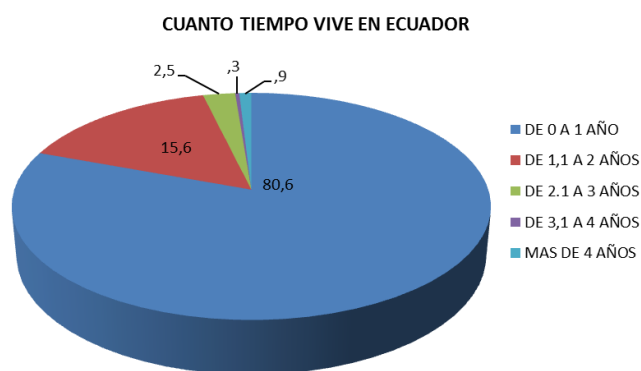
El resultado del estudio confirma lo que se afirma en el Diario el Universo digital: “El éxodo de venezolanos se ha incrementado en estos últimos días, no solo por las protestas, sino por el temor que generan las elecciones del domingo para elegir a los

miembros de una polémica Asamblea Nacional Constituyente” (AP-Redacción, 2017). Es decir que la mayor cantidad de migrantes procedentes de Venezuela, llegaron en este año.

2.3.11 Pregunta 8

Tabla 16
Ejerciendo de profesión en Ecuador

EN EL ECUADOR ESTA USTED EJERCIENDO LA PROFESION PARA LA QUE SE PREPARO

	Frecuencia	Porcentaje	Porcentaje válido	Porcentaje acumulado
SI	30	9,4	9,4	9,4
Válidos NO	290	90,6	90,6	100,0
Total	320	100,0	100,0	

EN EL ECUADOR ESTA USTED EJERCIENDO LA PROFESION PARA LA QUE SE PREPARO



Figura 17 Ejercicio de profesión en el Ecuador

ANÁLISIS EJECUTIVO

El resultado que refleja la tabla No. 16, indica que el mayor número de inmigrantes venezolanos, que tienen una profesión, aquí en el Ecuador no la están ejerciendo, debido a diversos factores, que les impide acceder a plazas de trabajo que les permita desenvolverse en su campo de acción.

ANALISIS COMPARATIVO

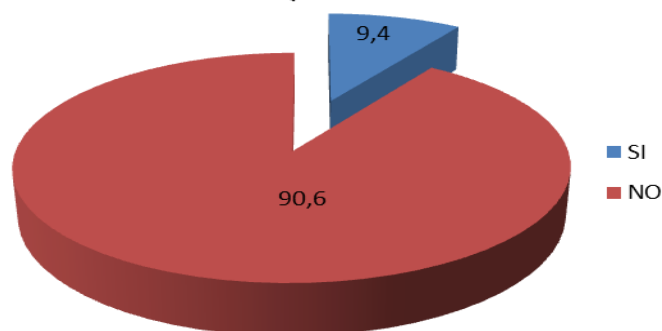
El artículo del El Telégrafo citado anteriormente “El venezolano escogió a Ecuador como país de paso hacia su futuro” se menciona que muchos de los inmigrantes venezolanos son profesionales, pero que no pueden ejercer, porque su estatus migratorio es irregular.

2.3.12 Pregunta 9

Tabla 17
Que tipo de trabajo tiene usted?

QUE TIPO DE TRABAJO TIENE USTED

	Frecuencia	Porcentaje	Porcentaje válido	Porcentaje acumulado
TRABAJO FORMAL	137	42,8	42,8	42,8
TRABAJO INFORMAL	168	52,5	52,5	95,3
NO TIENE TRABAJO	15	4,7	4,7	100,0
Total	320	100,0	100,0	

QUÉ TIPO DE TRABAJO TIENE USTED



Figura 18 Que tipo de trabajo tiene usted?

ANÁLISIS EJECUTIVO

En esta pregunta el resultado indica, que los ciudadanos venezolanos en mayor número se dedica a realizar trabajos en el sector informal. Por lo tanto se evidencia que el inmigrante venezolano está dispuesto a desarrollarse en cualquier actividad, siempre que este le represente ingresos monetarios y así poder cubrir sus necesidades.

ANÁLISIS COMPARATIVO

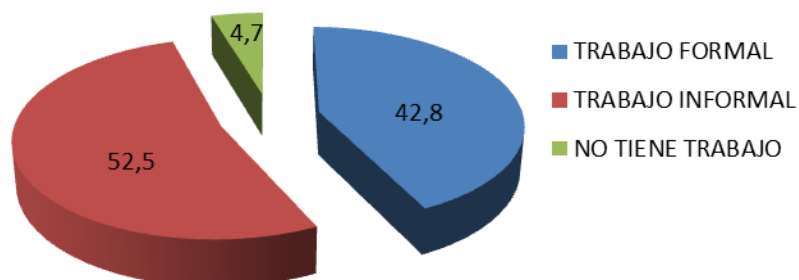
El resultado que indica esta pregunta, confirma con lo expuesto en el artículo “El venezolano escogió a Ecuador como país de paso hacia su futuro”, publicado por el diario El Telégrafo Digital, que dice que muchos llegan al Ecuador y con grandes expectativas, pero la realidad es otra, por lo tanto están dispuestos a trabajar y la opción más rápida es como comerciante informal.

2.3.13 Pregunta 10

Tabla 18

Si contesto trabajo formal: indique la función que desempeña

SI USTED CONTESTO QUE POSEE UN TRABAJO FORMAL, INDIQUE LA FUNCION QUE DESEMPEÑA

	Frecuencia	Porcentaje	Porcentaje válido	Porcentaje acumulado
VENDEDOR	55	17,2	40,7	40,7
PLOMERO	1	,3	,7	41,5
PROFESOR	4	1,3	3,0	44,4
PROMOTOR	11	3,4	8,1	52,6
ADMINISTRADOR	24	7,5	17,8	70,4
ACTIVIDADES DE RESTAURANTES	3	,9	2,2	72,6
PINTOR	1	,3	,7	73,3
MEDICO	1	,3	,7	74,1
Válidos ESTILISTA	26	8,1	19,3	93,3
MENSAJERO	1	,3	,7	94,1
TECNICO	1	,3	,7	94,8
BODEGUERO	1	,3	,7	95,6
ENFERMERO	3	,9	2,2	97,8
COORDINADOR DE PRODUCCION	1	,3	,7	98,5
SECRETARIA	1	,3	,7	99,3
ABOGADO	1	,3	,7	100,0

CONTINÚA



Total		135	42,2	100,0	
Perdidos	Sistema	185	57,8		
Total		320	100,0		

SI CONTESTO TRABAJO FORMAL, INDIQUE LA FUNCION QUE DESEMPEÑA



Figura 19 Función que desempeña

ANÁLISIS EJECUTIVO

Esta pregunta fue dirigida para aquellos ciudadanos que están dentro del mercado laboral formal, con el objetivo de identificar la función que estaban realizando, en consecuencia se observa, que parte del 42.8% que dijeron tener trabajo formal, en mayor número sus cargos son como vendedores, evidenciando que el ciudadano venezolano no está ejerciendo su profesión.

ANÁLISIS COMPARATIVO

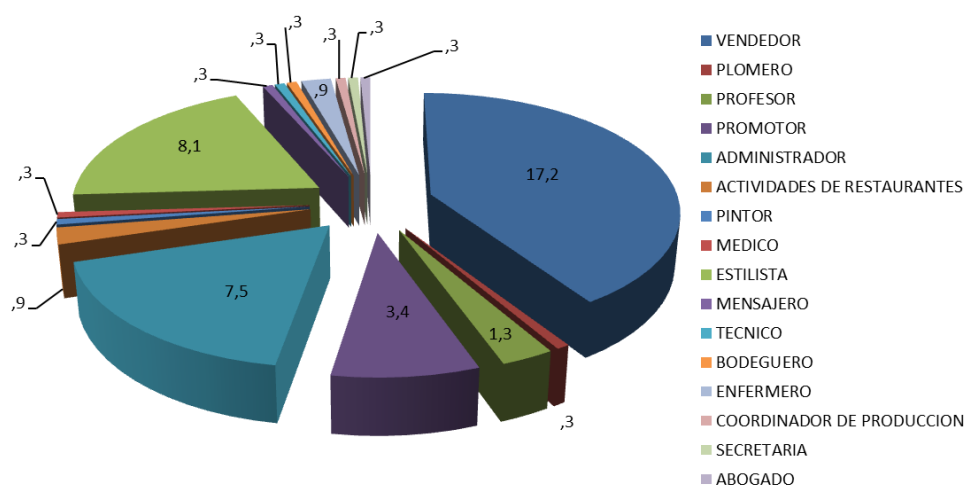
En la noticia publicada en El Comercio: La mayoría de venezolanos que llegó al país es profesional dice en uno de sus párrafos: “La mayoría posee títulos de tercer o cuarto nivel académico. Sin embargo, se han enrolado en diversos oficios y hasta en el comercio informal” (Alexander García, 2017), lo cual es corroborado con el resultado de este estudio.

2.3.14 Pregunta 11

Tabla 19

En trabajo formal, indique que tipo de contrato laboral posee

SI USTED CONTESTO QUE POSEE UN TRABAJO FORMAL, INDIQUE QUE TIPO DE CONTRATO LABORAL POSEE

	Frecuencia	Porcentaje	Porcentaje válido	Porcentaje acumulado
Válidos				
POR HORAS	28	8,8	20,4	20,4
PRUEBA 3 MESES	9	2,8	6,6	27,0
PRUEBA 1 AÑO	19	5,9	13,9	40,9
TEMPORAL	33	10,3	24,1	65,0
INDEFINIDO	41	12,8	29,9	94,9
NO TIENE CONTRATO	7	2,2	5,1	100,0
Total	137	42,8	100,0	
Perdidos				
Sistema	183	57,2		

CONTINÚA 

Total	320	100,0		
-------	-----	-------	--	--



Figura 20 Tipo de contrato laboral

ANÁLISIS EJECUTIVO

Siguiendo con el análisis del grupo de inmigrantes venezolanos que tienen trabajo formal, se observa que un número relativamente mayor al resto de grupos tiene contrato de trabajo indefinido, lo que evidencia que son personas que han sabido aprovechar la oportunidad que se les ha entregado.

ANÁLISIS COMPARATIVO

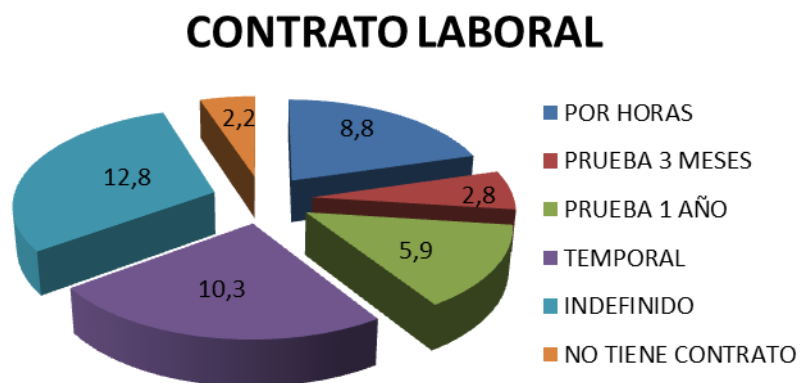
En entrevista mantenida con Nihara Aristigueta, oriunda de Margaritas y con siete años de permanencia en el Ecuador, manifiesta que es difícil que le brinden la oportunidad de tener un trabajo estable, por ello, dice: cuando la contrataron en una empresa grande en donde ella tiene un contrato de trabajo indefinido, supo aprovechar

muy bien la oportunidad, ya que al iniciar tuvo contratos a prueba y solo dependió de su dedicación al trabajo para que hasta la fecha esté brindando sus servicios a esta empresa.

2.3.15 Pregunta 12

Tabla 20
Trabajo informal, actividad desempeña

SI USTED CONTESTO QUE POSEE UN TRABAJO INFORMAL, INDIQUE QUE ACTIVIDAD DESEMPEÑA

		Frecuencia	Porcentaje	Porcentaje válido	Porcentaje acumulado
Válidos	VENDEDOR DE COMIDA	107	33,4	63,3	63,3
	VENDEDOR COSMETICOS	8	2,5	4,7	68,0
	VENDEDOR ROPA	3	,9	1,8	69,8
	VENDEDOR ACCESORIOS CELULARES	10	3,1	5,9	75,7
	VENDEDOR DE CIGARROS	4	1,3	2,4	78,1
	VENDEDOR ARTICULOS VARIOS	24	7,5	14,2	92,3

CONTINÚA 

	VENDEDOR DE BISUTERIA Y ARTESANIA	10	3,1	5,9	98,2
	MANICURISTA	1	,3	,6	98,8
	CONSTRUCCION	2	,6	1,2	100,0
	Total	169	52,8	100,0	
Perdidos	Sistema	151	47,2		
Total		320	100,0		



Figura 21 Que actividad desempeña

ANÁLISIS EJECUTIVO

La pregunta No- 12, estuvo dirigida para las personas que indicaron tener un tipo de trabajo informal y el resultado indica que el mayor número de los trabajadores venezolanos informales vende algún tipo de comida.

ANÁLISIS COMPARATIVO

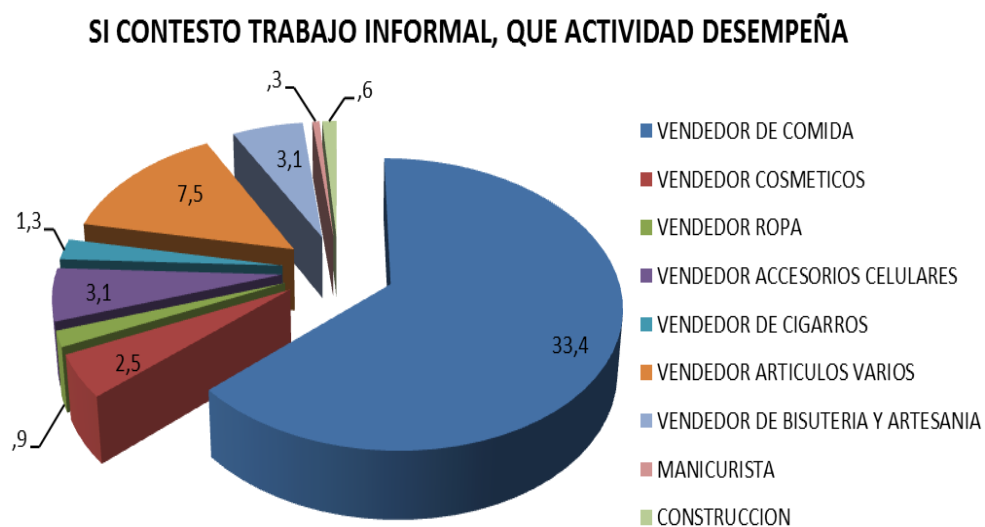
Jenny Rosales ciudadana venezolana, quien fue entrevistada por El Comercio TV, indica que es abogada y que llegó al país hace tres meses, en el momento de la entrevista hecha en agosto del 2017. Ella vende chaulafán, esta es la realidad de muchas personas que decidieron migrar al Ecuador.

2.3.16 Pregunta 13

Tabla 21
Cuántas horas dedica usted a su trabajo

CUANTAS HORAS DEDICA USTED A SU TRABAJO

	Frecuencia	Porcentaje	Porcentaje válido	Porcentaje acumulado
DE 1 A 3 HORAS	3	,9	1,0	1,0
DE 3,1 A 6 HORAS	27	8,4	8,9	9,9
6,1 A 9 HORAS	112	35,0	36,8	46,7
DE 9,1 A 12 HORAS	118	36,9	38,8	85,5
MAS DE 12 HORAS	44	13,8	14,5	100,0
Válidos				

CONTINÚA 

	Total	304	95,0	100,0
Perdidos	Sistema	16	5,0	
	Total	320	100,0	

CUÁNTAS HORAS DEDICA USTED A SU TRABAJO



Figura 22 Cuantas horas dedica usted a su trabajo

ANÁLISIS EJECUTIVO

El resultado de esta pregunta indica que el ciudadano venezolano, en un número ligeramente mayor dedica su trabajo entre 9 y 12 horas al día, lo que evidencia que ellos están dispuestos a trabajar en largas jornadas.

ANÁLISIS COMPARATIVO

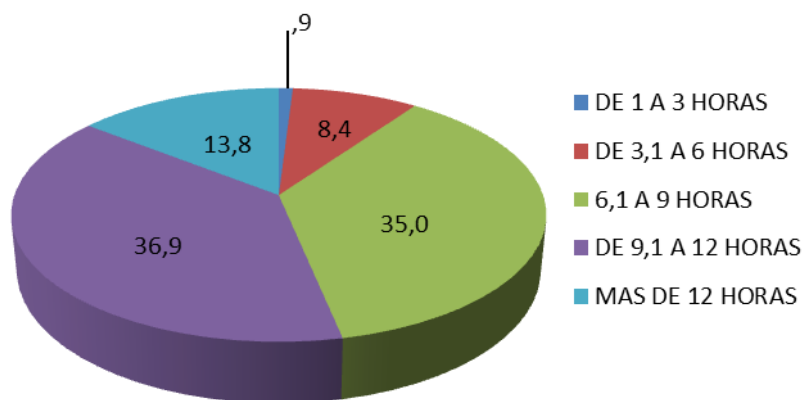
En conversación mantenida con Rocío Herrera, de 30 años de edad y oriunda de Valencia, dijo: “de lunes a viernes yo trabajo como promotora y los fines de semana me dedico a esto; estaba vendiendo arepas, no me importa trabajar de domingo a domingo, pues mi familia no está aquí sino en Venezuela, a donde debo enviar dinero”. En este testimonio es claro que el ciudadano venezolano trabaja en largas jornadas, para poder generar mayores ingresos y así poder mantener una buena calidad de vida.

2.3.17 Pregunta 14

Tabla 22
Sus ingresos mensuales dentro de que rango oscilan?

SUS INGRESOS MENSUALES DENTRO DE QUE RANGO OSCILAN

	Frecuencia	Porcentaje	Porcentaje válido	Porcentaje acumulado
Válidos				
DE \$1 A \$100	37	11,6	12,2	12,2
DE \$101 A \$200	49	15,3	16,1	28,3
DE \$201 A \$300	92	28,8	30,3	58,6
DE \$301 A \$400	78	24,4	25,7	84,2
MAS DE \$400	48	15,0	15,8	100,0
Total	304	95,0	100,0	
Perdidos				
Sistema	16	5,0		
Total	320	100,0		

SUS INGRESOS MENSUALES DENTRO DE QUE RANGO OSCILAN



Figura 23 Ingresos mensuales

ANÁLISIS EJECUTIVO

El resultado indica que; un grupo ligeramente mayor al resto, representado por el 28,8%, percibe ingresos que oscilan dentro del rango \$201 a \$300, lo que evidencia, que los ciudadanos venezolanos viven con dichos ingresos en el rango especificado mensuales. Cabe destacar que le sigue el rango de \$301 a \$400 dólares, que dicho rango se encuentra dentro del salario básico unificado de Ecuador.

ANÁLISIS COMPARATIVO

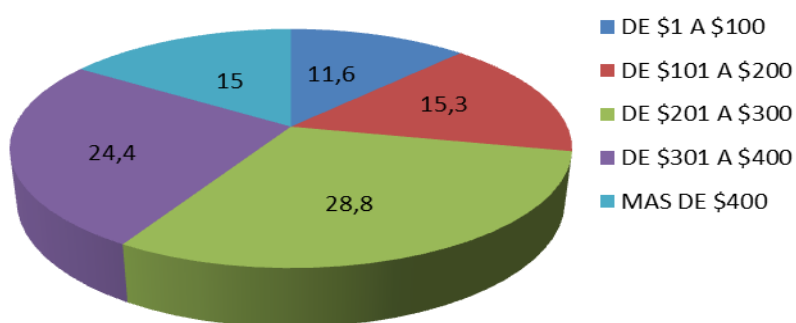
Comparando el promedio de ingresos mensuales que poseen los ciudadanos venezolanos con respecto al salario básico en el Ecuador, se evidencia que un promedio aceptable de la población de estudio posee el rango de 301 a 400 dólares. Y de acuerdo a esos ingresos los inmigrantes venezolanos reparten sus ingresos entre todos sus servicios y necesidades básicas.

2.3.18 Pregunta 15

Tabla 23
Promedio de aporte económico a Venezuela

**INDIQUE EL PROMEDIO DE APOORTE ECONOMICO CON EL QUE
 USTED ENVIA A SU FAMILIA EN VENEZUELA**

	Frecuencia	Porcentaje	Porcentaje válido	Porcentaje acumulado
Válidos				
DE \$1 A \$100	202	63,1	66,2	66,2
DE \$101 A \$200	48	15,0	15,7	82,0
\$201 A \$300	11	3,4	3,6	85,6
MAS DE \$300	2	,6	,7	86,2
NO ENVIA	42	13,1	13,8	100,0
Total	305	95,3	100,0	
Perdidos				
Sistema	15	4,7		
Total	320	100,0		



Figura 24 Remesas a Venezuela

ANÁLISIS EJECUTIVO

Según el resultado de esta pregunta, un porcentaje mayoritario envía dinero a su país natal pero lo hace dentro del rango de \$1 a \$100 dólares, se evidencia que esta pregunta posee relación con los ingresos que poseen.

ANÁLISIS COMPARATIVO

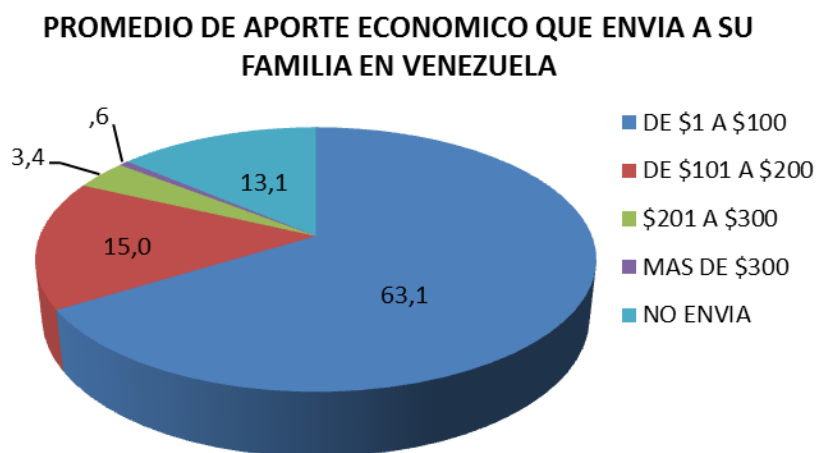
Según entrevista que se mantuvo con la srta. Desiré Almada quien vive en la ciudad de Quito por un lapso de 9 meses, indica que al principio enviar dinero a su familia que se encuentra en su país natal fue demasiado duro pero, para lograr dicho objetivo manifiesta que se priva de ciertos “lujitos” como ella lo llama; para lograr un pequeño ahorro y poder enviar dinero a su familia. Afirma que conoce a muchos compatriotas que en promedio de remesas, que envían a su país se encuentra dentro del rango de mayor porcentaje que arrojó la investigación.

2.3.19 Pregunta 16

Tabla 24

Indique cuanto tiempo piensa quedarse en el Ecuador

INDIQUE CUANTO TIEMPO PIENSA QUEDARSE EN EL ECUADOR

		Frecuencia	Porcentaje	Porcentaje válido	Porcentaje acumulado
Válidos	DE 0 A 1 AÑO	78	24,4	24,9	24,9
	DE 1,1 A 2 AÑOS	58	18,1	18,5	43,5
	DE 2,1 A 3 AÑOS	33	10,3	10,5	54,0
	MAS DE 3 AÑOS	55	17,2	17,6	71,6
	NO SABE	89	27,8	28,4	100,0
	Total	313	97,8	100,0	
Perdidos	Sistema	7	2,2		
	Total	320	100,0		

CUANTO TIEMPO PIENSA QUEDARSE EN EL ECUADOR



Figura 25 Tiempo de estadía en Ecuador

ANÁLISIS EJECUTIVO

En el gráfico No- 24, se muestra que el promedio de tiempo de permanencia en el Ecuador por parte de la población de estudio se encuentra ligeramente equiparado.

ANÁLISIS COMPARATIVO

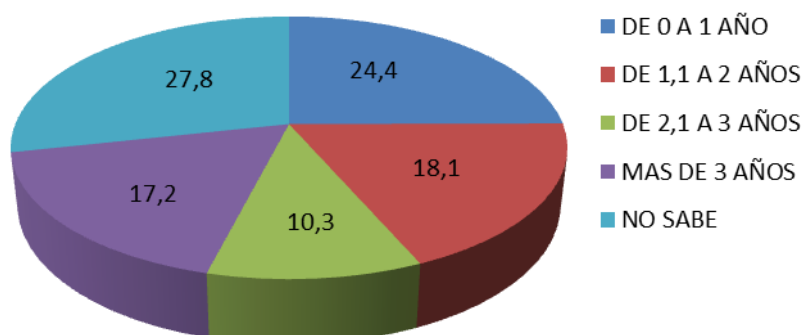
Entrevista que se mantuvo con el sr. Joel Rodríguez quien está en el país cerca de dos meses y se encuentra radicado en la ciudad de Guayaquil, indica que el futuro de sus compatriotas es incierto, es decir, no saben cuánto tiempo piensan quedarse en el país ya que manifiesta que si su situación laboral y económica mejoran piensan quedarse indefinidamente en el Ecuador, adicional concluye que si la situación política del país cambia y mejora ellos regresarían inmediatamente a su país natal.

2.4 Análisis Bivariado

2.4.1 Crosstab

2.4.1.1 Análisis 1 *Crosstab*

Tabla 25

Tipo de trabajo vs. Nivel de educación

Tabla de contingencia NIVEL DE EDUCACION * QUE TIPO DE TRABAJO TIENE USTED

Recuento

		QUE TIPO DE TRABAJO TIENE USTED			Total
		TRABAJO FORMAL	TRABAJO INFORMAL	NO TIENE TRABAJO	
NIVEL DE EDUCACION	PRIMARIA	4	2	0	6
	BACHILLERATO	48	85	8	141
	UNIVERSIDAD	82	74	7	163
	MAESTRIA O POSTGRADO	3	7	0	10
Total		137	168	15	320



Figura 26 Tipo de trabajo vs. Nivel de educación

ANALISIS EJECUTIVO

Una vez que se ha realizado el cruce de variables sobre; que tipo de trabajo tienen los ciudadanos venezolanos y nivel de educación se observa que la mayor contingencia asocia y relaciona los grupos que tienen trabajo informal y que su nivel de educación es bachillerato; en consecuencia esta mayor contingencia de 85, permite determinar que para el acceso a una plaza de trabajo formal, los ciudadanos venezolanos deben tramitar un tipo de visa que les permita mayor permanencia en el país y así acceder a un mejor tipo de empleo.

2.4.1.2 ANÁLISIS 2 *CROSSTAB*

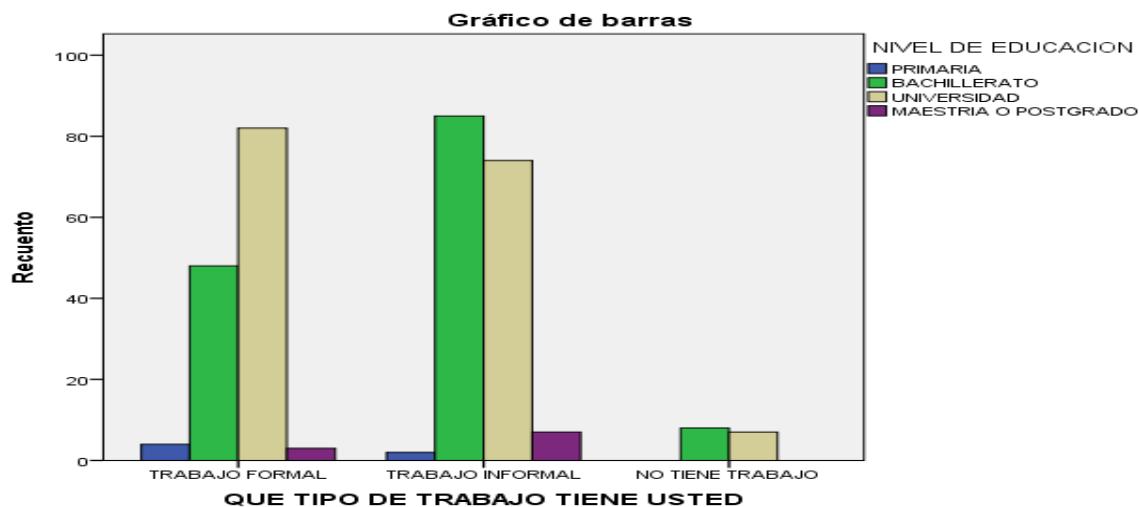
Tabla 26

Tipo de trabajo vs. Aporte económico a Venezuela

Tabla cruzada QUE TIPO DE TRABAJO TIENE USTED*INDIQUE EL PROMEDIO DE APORTE ECONOMICO CON EL QUE USTED ENVIA A SU FAMILIA EN VENEZUELA

Recuento

	INDIQUE EL PROMEDIO DE APORTE ECONOMICO CON EL QUE USTED ENVIA A SU FAMILIA EN VENEZUELA						Total
	DE \$1 A \$100	DE \$101 A \$200	A \$201 A \$300	MAS DE \$300	NO ENVIA		
QUE TIPO DE TRABAJO TIENE USTED							
DE TRABAJO FORMAL	84	32	8	2	11	137	
DE TRABAJO INFORMAL	118	16	3	0	31	168	
Total	202	48	11	2	42	305	



Figura 27 Tipo de trabajo vs. Aporte económico a Venezuela

ANALISIS EJECUTIVO

Una vez que se ha realizado el cruce de variables sobre; que tipo de trabajo tienen los ciudadanos venezolanos y el aporte económico que envían a Venezuela los inmigrantes, se observa que la mayor contingencia asocia y relaciona los grupos que tienen trabajo informal y la cantidad de dinero que ellos envían a Venezuela; en consecuencia esta mayor contingencia de 118, permite determinar que las personas que se dedican al trabajo informal envían remesas a sus familias en Venezuela, cantidades que oscilan entre un dólar y cien dólares mensuales.

2.4.2 ANOVAS

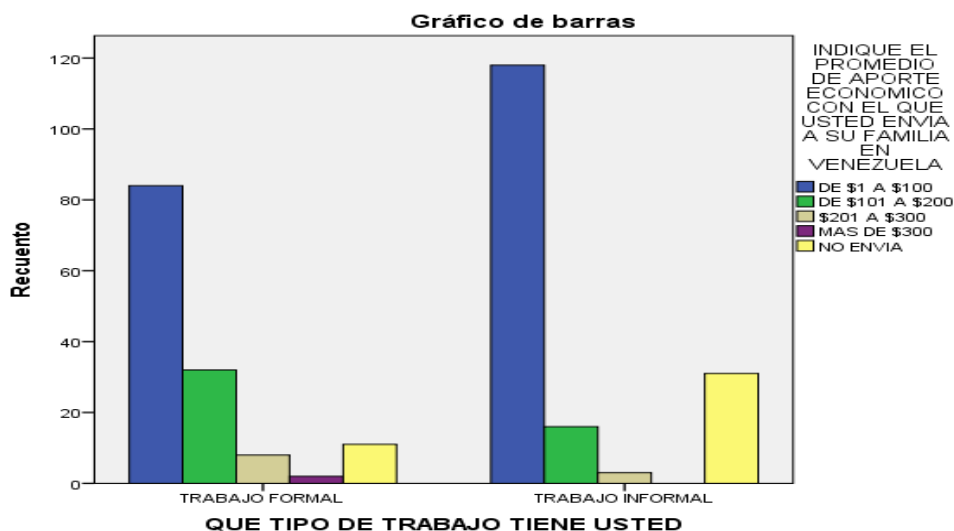
2.4.2.1 Análisis 1 Anova

TIEMPO VS TIPO DE TRABAJO

Planteamiento de la Hipótesis

H_0 .- No existe diferencia de la media de la variable tiempo respecto a la variable tipo de trabajo. Si Sig. > 5% se rechaza la hipótesis nula.

H_1 .-Existe diferencia de la media de la variable tiempo respecto a la variable tipo de trabajo. Si Sig. < 5% se acepta la hipótesis alternativa.

Tabla 27
Anova de un factor Tiempo vs. Tipo de trabajo

ANOVA

CUANTO TIEMPO VIVE EN ECUADOR

	Suma de cuadrados	gl	Media cuadrática	F	Sig.
Entre grupos	5,869	2	2,934	8,259	,000
Dentro de grupos	112,628	317	,355		
Total	118,497	319			

Si $\alpha \leq 0,05$ se acepta la H_1

Como

$0,000 \leq 0,05$ Se acepta la H_1



Figura 28 Tiempo vs. Tipo de trabajo

ANÁLISIS EJECUTIVO

Luego de realizar el cruce entre las variables tiempo y tipo de trabajo, se observa que el cálculo del nivel de significancia cae en la zona de aceptación $0,00 \leq 0,05$, en consecuencia se acepta la hipótesis alternativa, lo que quiere decir que si existe relación entre estas dos variables de estudio. Por lo tanto el tipo de trabajo, si dependerá del tiempo de estadía de los ciudadanos venezolanos en las ciudades objeto de estudio, en consecuencia el proyecto es viable.

2.4.2.2 ANÁLISIS 2 ANOVAS

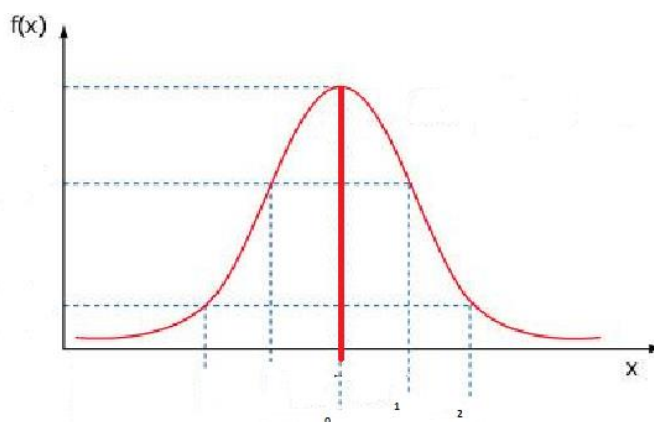
Número de personas vs Tipo de residencia

Planteamiento de la Hipótesis

H_0 .- No existe diferencia de la media de la variable Número de personas respecto a la variable Tipo de residencia. Si la significancia $> 5\%$ se rechaza la hipótesis nula.

H_1 .-Existe diferencia de la media de la variable Número de personas respecto a la variable tipo de residencia. Si la significancia $< 5\%$ se acepta la hipótesis alternativa.

Tabla 28
Número de personas vs Tipo de residencia

ANOVA

CUANTAS PERSONAS VIVEN CON USTED

	Suma de cuadrados	gl	Media cuadrática	F	Sig.
Entre grupos	4,961	2	2,481	6,722	,001
Dentro de grupos	116,612	316	,369		
Total	121,574	318			

Si $\alpha \leq 0,05$ se acepta la H_1

Como

$0,001 \leq 0,05$ Se acepta la H_1



Figura 29 Número de personas vs Tipo de residencia

ANÁLISIS EJECUTIVO

Luego de realizar el cruce entre las variables número de personas y tipo de residencia, se observa que el cálculo del nivel de significancia cae en la zona de aceptación $0,001 \leq 0,05$, en consecuencia se acepta la hipótesis alternativa, lo que quiere decir que si existe relación entre estas dos variables de estudio. Por lo tanto el número de personas si depende del tipo de vivienda en la que habitan los inmigrantes venezolanos en las ciudades objeto de estudio, en consecuencia el proyecto es viable.

2.4.3 CHI CUADRADO

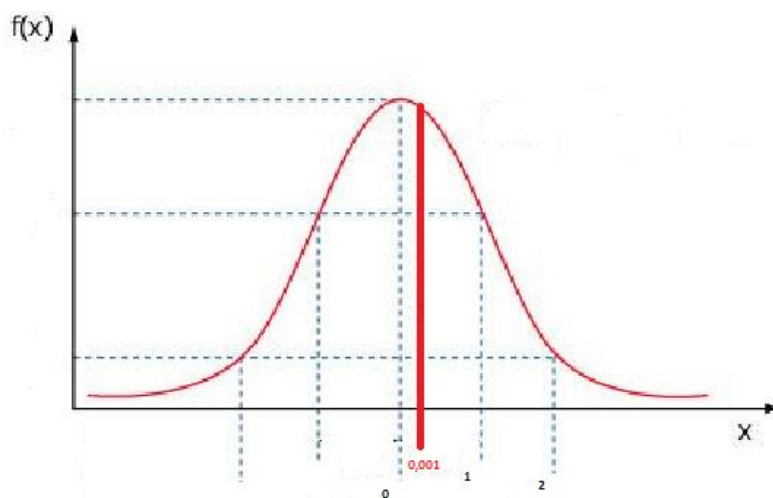
2.4.3.1 Análisis 1 *Chi cuadrado*

H_0 : Tipo de Visa - ¿Qué tipo de trabajo tiene usted?- ¿En el Ecuador está usted ejerciendo la profesión para la que se preparó? Si es mayor a 5% rechazo la hipótesis nula.

H₁: Tipo de Visa - ¿Qué tipo de trabajo tiene usted?- ¿En el Ecuador está usted ejerciendo la profesión para la que se preparó? Si es menor a 5% acepto la hipótesis alternativa.

Tabla 29
Tipo de trabajo- Ejercicio de profesión en Ecuador

Estadísticos de contraste

	QUE TIPO DE VISA POSEE	QUE TIPO DE TRABAJO TIENE USTED	EN EL ECUADOR ESTA USTED EJERCIENDO LA PROFESION PARA LA QUE SE PREPARO
Chi-cuadrado	360,000 ^a	122,669 ^b	211,250 ^c
gl	7	2	1
Sig. asintót.	,000	,000	,000

a. 0 casillas (0,0%) tienen frecuencias esperadas menores que 5. La frecuencia de casilla esperada mínima es 40,0.

b. 0 casillas (0,0%) tienen frecuencias esperadas menores que 5. La frecuencia de casilla esperada mínima es 106,7.

c. 0 casillas (0,0%) tienen frecuencias esperadas menores que 5. La frecuencia de casilla esperada mínima es 160,0.



Figura 30 Actividad vs. Ejercicio de profesión

ANÁLISIS EJECUTIVO:

En la tabla No. 29 se observa que el grado de significancia es \leq que 0,05, en consecuencia se acepta la H_1 . La conclusión derivada de este resultado indica, que si hay relación y asociación entre las tres variables de estudio, con respecto a su promedio, frente a los datos esperados. El cálculo de las tres variables permitió concluir que el tipo de trabajo que tienen los inmigrantes venezolanos y el ejercicio de su profesión en el Ecuador, depende del tipo de visa que ellos posean, en consecuencia el proyecto es viable.

2.4.3.2 Análisis 2 Chi cuadrado

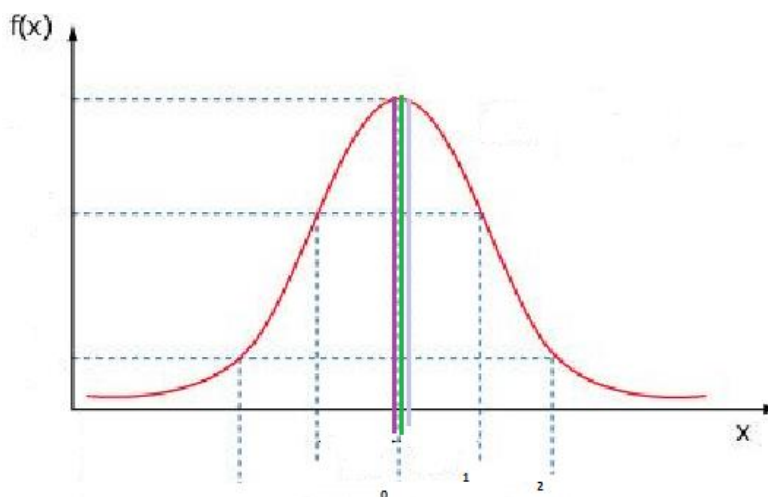
H_0 : Tipo de Trabajo - ¿Sus ingresos mensuales dentro de que rango oscilan? - ¿Indique el promedio de aporte económico con el que usted envía a su familia en Venezuela? Si es mayor a 5% rechazo la hipótesis nula.

H₁: Tipo de Trabajo - ¿Sus ingresos mensuales dentro de que rango oscilan? -
 ¿Indique el promedio de aporte económico con el que usted envía a su familia en Venezuela? Si es menor a 5% acepto la hipótesis alternativa.

Tabla 30
Tipo de Trabajo - Ingresos mensuales aporte económico Venezuela

Estadísticos de contraste

	QUE TIPO DE TRABAJO TIENE USTED	SUS INGRESOS MENSUALES DENTRO DE QUE RANGO OSCILAN	INDIQUE EL PROMEDIO DE APORTE ECONOMICO CON EL QUE USTED ENVIA A SU FAMILIA EN VENEZUELA
Chi-cuadrado	122,669 ^a	35,178 ^b	432,656 ^c
gl	2	4	4
Sig. asintót.	,000	,000	,000

a. 0 casillas (0,0%) tienen frecuencias esperadas menores que 5. La frecuencia de casilla esperada mínima es 106,7.

b. 0 casillas (0,0%) tienen frecuencias esperadas menores que 5. La frecuencia de casilla esperada mínima es 60,8.

c. 0 casillas (0,0%) tienen frecuencias esperadas menores que 5. La frecuencia de casilla esperada mínima es 61,0.



Figura 31 Ingresos mensuales vs. Remesas a Venezuela

ANÁLISIS EJECUTIVO:

En la tabla No. 30 se observa que el grado de significancia es \leq que 0,05, en consecuencia se acepta la H_1 . La conclusión derivada de este resultado indica, que si hay relación y asociación entre las tres variables de estudio, con respecto a su promedio frente a los datos esperados. El cálculo de las tres variables permitió concluir que el tipo de trabajo que tienen los inmigrantes venezolanos y el promedio de ingresos mensuales que poseen, depende del promedio de aporte económico que envían a sus familias en Venezuela. El proyecto es viable.

2.4.4 Correlación

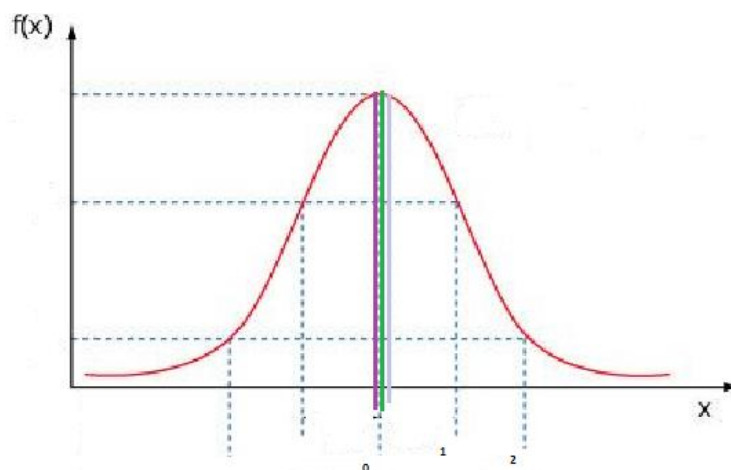
2.4.4.1 Análisis 1 Correlación

Correlación entre Nivel de Educación – Título Universitario**Correlaciones**

		NIVEL DE EDUCACION	TITULO UNIVERSITARIO
NIVEL DE EDUCACION	Correlación de Pearson	1	,645**
	Sig. (bilateral)		,000
	N	320	320
TITULO UNIVERSITARIO	Correlación de Pearson	,645**	1
	Sig. (bilateral)	,000	
	N	320	320

** . La correlación es significativa al nivel 0,01 (bilateral).



Figura 32 Correlación

ANÁLISIS EJECUTIVO

En la correlación con las variables nivel de educación frente a título universitario, se evidencia que la asociación es media, lo que determina que los migrantes que entraron con visa Unasur; están en mejores condiciones de vida, ya que forman parte del trabajo formal; pero con trabajos no acordes a la profesión que ellos tienen. Por consiguiente se debe tomar medidas urgentes para ayudar a esta clase de trabajadores; que son un talento humano con conocimientos y experiencia profesional.

2.4.4.1 ANÁLISIS 2 CORRELACIÓN

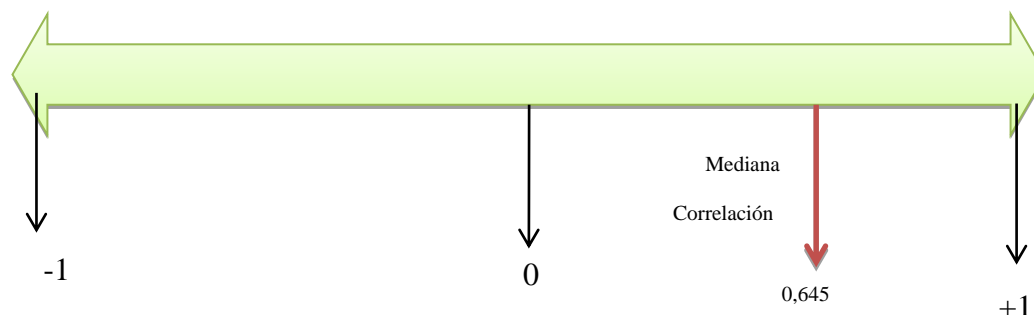
Correlación entre las variables Sus ingresos mensuales dentro de que rango oscilan? – Qué tipo de trabajo tiene usted

Correlaciones

		SUS INGRESOS MENSUALES DENTRO DE QUE RANGO OSCILAN	QUE TIPO DE TRABAJO TIENE USTED
SUS INGRESOS MENSUALES DENTRO DE QUE RANGO OSCILAN	Correlación de Pearson	1	-,560**
	Sig. (bilateral)		,000
	N	304	304
QUE TIPO DE TRABAJO TIENE USTED	Correlación de Pearson	-,560**	1
	Sig. (bilateral)	,000	
	N	304	320

** . La correlación es significativa al nivel 0,01 (bilateral).

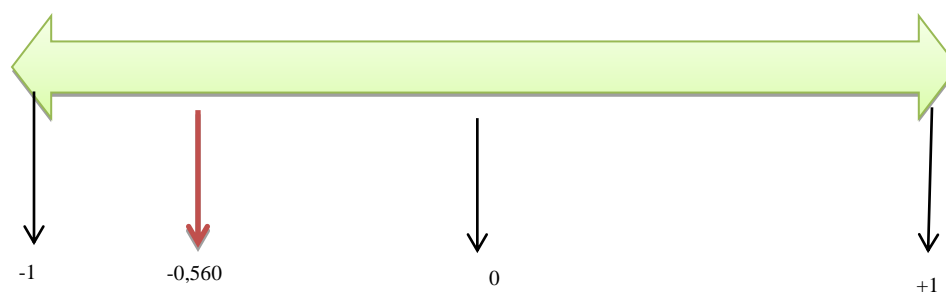

Existe una mediana correlación negativa

Figura 33 Correlación ingresos vs. Tipo de trabajo

ANÁLISIS EJECUTIVO

Al realizar el análisis de correlación con su respectivo cruce entre las variables; Sus ingresos mensuales dentro de que rango oscilan?, frente al, Qué tipo de trabajo que tiene usted?, se puede evidenciar que el resultado es negativo con una asociación baja, lo que determina que el tipo de trabajo que tienen los migrantes venezolanos, en su mayoría corresponde al trabajo informal y de ventas, en tal virtud sus ingresos son bajos. Por consiguiente el gobierno debería tomar medidas migratorias de ayuda para este tipo de trabajadores, para que, al menos lleguen al salario mínimo vital como estrategia urgente.

CAPÍTULO III

3.1 Análisis Técnico

La inmigración es la decisión de una persona de trasladarse de un lugar a otro, sea de forma temporal o permanente, por diferentes motivos; muchos de ellos para trabajar, para reunirse con su familia, para ir a estudiar, para huir del peligro y dificultades. Entre los principales objetivos de los inmigrantes se menciona:

- Por salvaguardia y seguridad.

- Para encontrar oportunidades para sí mismos, así como también para sus familias.

Durante el proceso del levantamiento de la información, se ha podido identificar que la principal causa de la presencia de ciudadanos venezolanos en las ciudades de Quito y Guayaquil, se debe justamente a eso; a la profunda crisis económica, política y social, en la que está sumida la República de Venezuela. A los altos niveles de inseguridad que existen, pues según el informe presentado por el Consejo Ciudadano de Seguridad, Venezuela es uno de los países más violentos del mundo y justamente eso es lo que corroboraron los ciudadanos venezolanos entrevistados.



Figura 34 Análisis Técnico

Como se muestra en la gráfica, el proceso de inmigración de los ciudadanos venezolanos, para lograr su objetivo de llegar al Ecuador deben cruzar el país fronterizo que es Colombia, cumpliendo con los requerimientos migratorios que cada país posee.

Las personas que deciden viajar al Ecuador, deben hacer la siguiente travesía, por tierra:

- De la ciudad de origen de cada persona, deben viajar hacia San Cristóbal o a San Antonio del Táchira, que son ciudades que están cerca del límite con

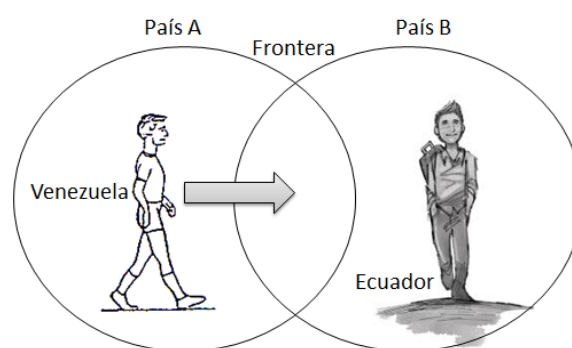
Colombia, en estas ciudades deben hacer un sencillo trámite migratorio, para poder ingresar a Colombia, pero es importante, que demuestren que no se quedaran en este país, sino que están de paso, pues su destino final es Ecuador.

- Luego de esto se debe obtener un permiso, para llegar a Cúcuta donde deben comprar el boleto, para ir hacia la frontera con Ecuador.
- El tiempo que les toma atravesar Colombia es tres días, con una parada obligatoria en Cali.
- Desde el terminal terrestre de Ipiales, los inmigrantes deben tomar un taxi, para que les lleve hasta la frontera (Rumichaca)
- Para ingresar al Ecuador, todo ciudadano extranjero:
- El pasaporte con un mínimo de 6 meses de vigencia
- Cédula o DNI ciudadanos de Suramérica.

Económico

“Las personas prefieren trabajar y vivir en países que ofrecen mayores ingresos, mejores empleos y un estándar de vida más alto que un país estancado, con alto desempleo y pocas oportunidades de progreso económico y mejoramiento social” (Solimano & Allendes, 2007, pág. 24) . En este libro también se menciona que la migración tiene un efecto sobre el mercado laboral, que se evidencian en salarios bajos, desempleo e informalidad, en los países de origen, por ello cuando las personas deciden salir de su país, si ésta persona tiene un trabajo, esta plaza laboral quedará libre y podrá ser ocupada por un desempleado, por lo tanto bajará el indicador de desempleo en el país de origen, por consiguiente, se aumenta la oferta laboral en el país de origen.

Anguiano- Cruz , dicen es su artículo que es importante demostrar que los migrantes son importantes sujetos activos en el desarrollo de las economías de los países receptores. Porque, a partir de la contribución que realizan a la economía y

sociedad del país huésped, mediante su inserción en el mercado de trabajo, su contribución en la dinamización de la producción y el consumo, y el financiamiento. (Anguiano Téllez & Cruz Piñeiro, 2014)

En el presente caso de estudio se ha visto que la afluencia de ciudadanos venezolanos a las ciudades de Quito y Guayaquil, tiene como consecuencia una marcada presencia de vendedores informales, que en mayor número están dedicados a la venta de comida en el espacio público.

Salarios

Tabla 31
Cuadro comparativo de los salarios mínimos en América Latina

País	Salario en dólares	Salario en Moneda Local	Precio Canasta Básica	Cobertura
Panamá	\$ 744	\$ 744,00	\$ 322,00	231,05%
Argentina	\$ 479	\$ 8,06	\$ 15,00	60%
Chile	\$ 413	\$ 270,00	\$ 137.458	181,87%
Uruguay	\$ 386	\$ 12.265	\$ 12.252	100%
Ecuador	\$ 375	\$ 375	\$ 481	78,09%
Paraguay	\$ 368	\$ 2.041.123	\$ 3.656.266	49,89%
Brasil	\$ 290	\$ 945	\$ 400	220,00%
Bolivia	\$ 289	\$ 2.000	\$ 1.071	154,62%

CONTINÚA 

Colombia	\$ 282	\$ 737,717.00 + \$ 83,140 (auxilio al transporte)	\$ 1.300.000	60%
Perú	\$ 255	\$ 850	\$ 1.515	56%
Venezuela	97 dólares a cambio DICOM	\$ 325.544	No hay datos oficiales actualizados	-

Fuente: Elaboración Autores.

En la tabla No. 30 se observa, que el salario básico en el Ecuador no es uno de los mejores a nivel de América Latina, sin embargo es apreciado y un destino favorito para los emigrantes venezolanos, debido al tipo de moneda que circula.

Tomando en consideración la encuesta aplicada a la población de estudio, se determina que el mayor rango de remesas que envían los ciudadanos venezolanos a sus familias en su país natal se encuentra en el rango entre \$1 a \$100 dólares; tomando en cuenta; el punto medio que envía un ciudadano venezolano lo establecemos en \$50 dólares que multiplicado por el universo de ciudadanos objeto de estudio es de 48.410 personas, dando como resultado un total de \$2420.500,00 dólares mensuales que salen de nuestro país.

Se considera que esta salida de capital, es un impacto negativo para la economía ecuatoriana, ya que el dólar no es moneda de emisión propia, por lo tanto esta salida de capital, es difícil de recuperar, pues la única manera de hacerlo es produciendo y exportando más bienes y servicios. Por lo tanto la fuga de capital por concepto de remesas es un problema, pues no son generadores ni de impuestos ya que cada

ciudadano hace su envío de cantidades que son insignificantes, porque los envíos los hacen semanalmente.

No se han encontrado estudios sobre impacto ambientales causados por la migración pero de acuerdo a nuestro estudio y durante el proceso de levantamiento de datos se pudo observar que el incremento de la venta informal trae como consecuencia un incremento de producción de desechos, porque los ciudadanos venezolanos con el afán de exponer de una mejor manera los alimentos que comercializan, los muestran en envases descartables, lo que hace presumir que hay un incremento de desechos sólidos en las ciudades.

Una vez adquiridos estos alimentos por la ciudadanía no se sabe el grado de responsabilidad que estos tienen a la hora de deshacerse de los envases descartables, es decir si buscan el medio para el almacenamiento adecuado, es decir, si arrojan los desechos en los basureros o simplemente tiran en la vía pública.

Mercado Laboral

Se conoce como mercado al lugar, sitio, ambiente, puesto físico y también virtual en donde existe oferta y demanda de bienes, productos y servicios.

Por otro lado mercado laboral es el lugar en donde existe oferta y demanda de trabajo. Al conjunto de personas dispuestas a trabajar se denomina oferta y la demanda es el grupo de empleadores o empresas, que contratan trabajadores.



Figura 35 Mercado Laboral

En la gráfica se observa que el mercado laboral A, representa a Venezuela, en donde la situación actual, no brinda condiciones adecuadas para la producción, por ende el mercado laboral está contraído y los salarios que se ofrecen no abastecen, para cubrir las necesidades básicas. El mercado laboral B representa a Ecuador, al cual acceden los inmigrantes venezolanos, quienes aportan con mano de obra, para el desarrollo de las actividades productivas. El Mercado laboral C representa, representa al mercado informal, el cual está siendo cubierto, por los inmigrantes que pese a tener la educación y la preparación adecuada, para acceder a un puesto de trabajo formal; legalmente no lo pueden hacer por encontrarse en situación irregular, por lo tanto deciden realizar comercio informal.

El sector informal es considerado como un grupo de unidades de producción que, según las definiciones y clasificaciones del Sistema de Cuentas Nacionales de las Naciones Unidas, forman parte del sector de los hogares. Es decir, son unidades económicas que pertenecen a los hogares y que no están constituidas en sociedad. Por lo tanto se define el empleo en el sector informal como el conjunto de personas ocupadas que trabajan en establecimientos que no se encuentran registrados ante la autoridad tributaria, es decir, son empresas que no tienen

Registro Único de personas que trabajan en establecimientos que tienen RUC.
(Reporte de Economía Laboral, 2017, pág. 8)

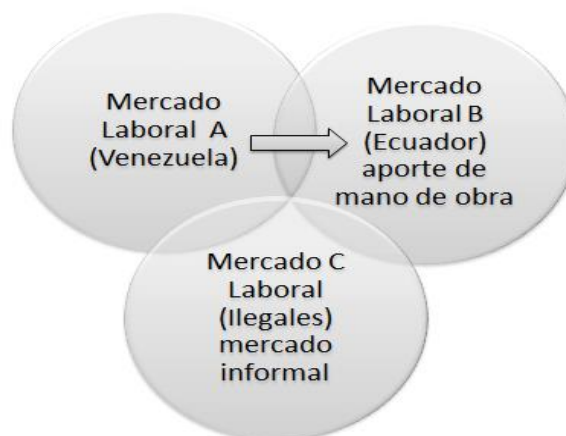
Como resultado de nuestra investigación podemos señalar que los venezolanos que se encuentran en una situación estable y con un trabajo formal, son los que a más de la preparación, tienen sus documentos legales, que les permite tener mejores condiciones laborales.

Cabe destacar que los ciudadanos venezolanos son personal preparado, es decir, con títulos universitarios y muchos de ellos están legalizando sus documentos para poder acceder a un trabajo mejor remunerado y estable, pero hasta mientras, ellos recorren las principales calles, centros comerciales, parques y avenidas, etc; en busca de potenciales clientes, a los cuales se les ofertan en su mayoría productos alimenticios, y mediante esta fuente de empleo generan ingresos para poder mantenerse ellos y sus familias.

Según el informe del INEC: Economía laboral, publicado en septiembre del 2017, en la tabla se muestra que a septiembre de este mismo año, la mayor tasa de subempleo se registró en Guayaquil (24,1%). En el último año (septiembre 2016 – septiembre 2017), esta ciudad presentó una variación de 4,2 puntos porcentuales, lo cual nos hace presumir que esta variación se debe a la afluencia de ciudadanos venezolanos que tuvo el país en general durante este último año, mientras que la ciudad de Quito y el resto de ciudades en general exceptuando Machala no tuvo variación significativa, respecto al año 2016.

Tabla 4. Tasa de subempleo por ciudades auto-representadas, 2010-2017.

Periodo	Quito	Guayaquil	Cuenca	Machala	Ambato
sep-10	6,4%	13,6%	6,5%	16,4%	9,0%
sep-11	3,3%	12,4%	6,8%	11,2%	6,3%
sep-12	4,5%	7,4%	4,8%	8,9%	5,6%
sep-13	6,5%	8,9%	5,1%	9,4%	11,0%
sep-14	3,3%	9,7%	5,6%	10,5%	10,8%
sep-15	3,7%	13,9%	6,1%	12,8%	12,0%
sep-16	8,7%	19,9%	12,2%	16,5%	18,1%
dic-16	13,1%	20,2%	11,0%	13,0%	17,0%
mar-17	15,5%	22,8%	9,6%	12,9%	20,3%
jun-17	11,9%	22,3%	9,1%	14,8%	16,9%
sep-17	7,5%	24,1%	10,0%	22,2%	15,0%

Fuente: Encuesta Nacional de Empleo, Desempleo y Subempleo (ENEMDU).

Figura 36 Tasa de subempleo por ciudades

En la figura 13 se puede observar que, en septiembre 2017 a nivel nacional, del total de personas con empleo el 47,4% estuvo ocupado en el sector formal, mientras que el 46,4% estuvo en el sector informal. Las variaciones a nivel nacional, con respecto a septiembre de 2016, no fueron estadísticamente significativas. (Reporte de Economía Laboral, 2017, pág. 8)

Figura 13. Población con empleo en el sector formal e informal a nivel nacional, 2007-2017 (en porcentaje respecto al total de personas con empleo).

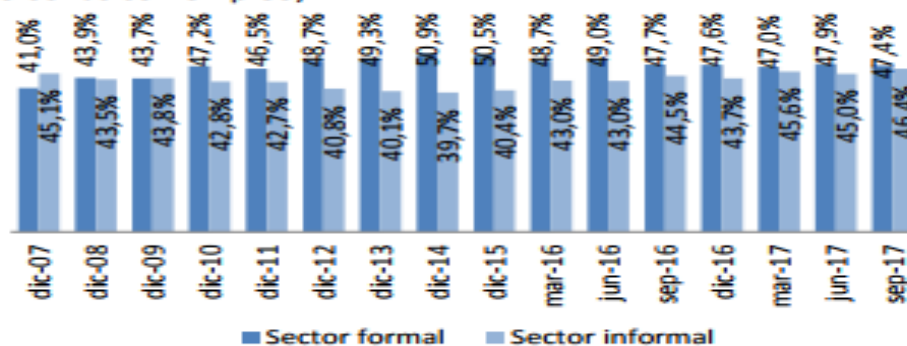

Fuente: Encuesta Nacional de Empleo, Desempleo y Subempleo (ENEMDU).

Figura 37 Población con empleo en el sector formal e informal

Proceso de emisión de visas

Definiciones:

- **MREMH:** Ministerio de Relaciones Exteriores y Movilidad Humana.
- **DGE:** Dirección General de Extranjería.
- **BNF:** Banco Nacional de Fomento.
 - **Amparado:** Persona que obtiene una visa de inmigrante previo al cumplimiento de requisitos establecidos en la Ley.
- **Amparante:** Persona bajo cuya dependencia económica vive el amparado.
 - **Emigrante:** Persona migrante que es referida con respecto a su lugar de residencia anterior.
- **Migrante:** Persona que traslada su residencia habitual de un lugar a otro, cumpliendo con los términos básicos de la definición de migración.
 - **Inmigrante:** Persona que llega a un país distinto del propio para establecerse en él.
 - **ESIGEX:** Sistema de Gestión para Servicio Exterior, en donde se registran a los extranjeros, lleva el control de especies, control financiero y emisión de la visa.
 - **SITRA:** Sistema de Seguimiento y Control de Trámites, que registra el flujo del proceso de Emisión de Visa. (Manual de Procedimientos, 2013)

7.2 Diagrama de Flujo

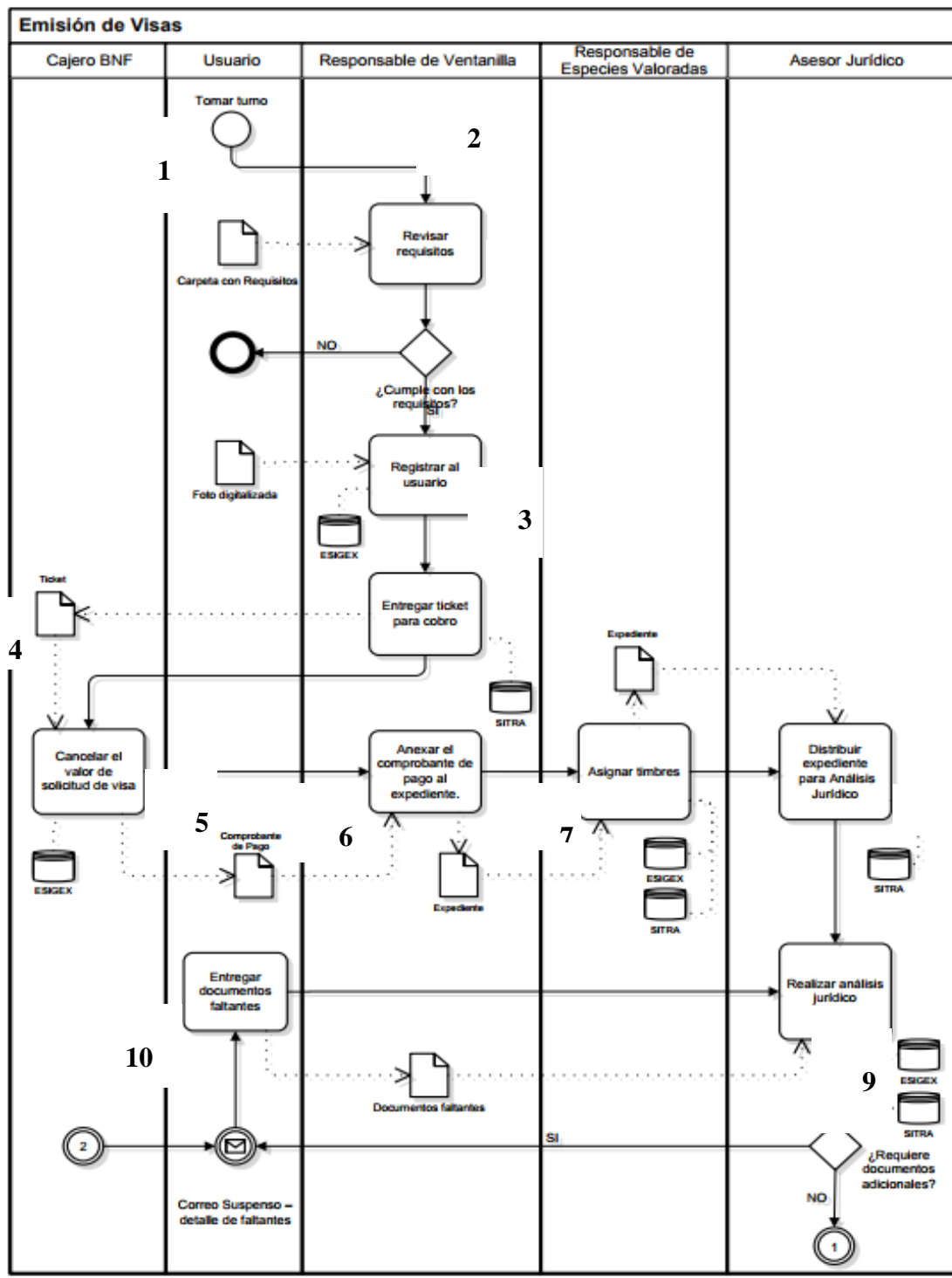

CONTINÚA

Tabla 32
Descripción de actividades de emisión de visas

No	Actividad	Responsable	Descripción
1	Asignar turno a usuario	Responsable de Información	<p>Los usuarios al ingresar a las dependencias de la Dirección de Extranjería solicitarán información general y/o a su vez tomarán un turno de acuerdo a las necesidades de su trámite, los turnos son entregados bajo los siguientes parámetros:</p> <ul style="list-style-type: none"> - Ingreso de Trámites (IT) - Ingreso Preferencial (IP) - Entrega de Trámites (ET) - Entrega Preferencial (EP) - Migración (Movimiento Migratorio) (M) - Trámites Anteriores. (TA) - Empadronamiento (DR) <p>Los turnos Preferenciales se dan a las personas con capacidades especiales.</p>
2	Revisar requisitos	Responsable de Ventanilla – Ingreso Trámite	El usuario entrega la carpeta con los requisitos necesarios según el tipo de visa a solicitar

CONTINÚA 

3	Registrar al usuario	Registrar al usuario	<p>El responsable de ventanilla (Ingreso de Trámite) registrará los datos del usuario que cumple con los requisitos en el ESIGEX.</p> <p>Previo a este registro se verifica en el sistema ESIGEX, si el usuario ya consta en la Base de Datos, y se constata la información registrada; si el usuario no tiene ingresada la foto se realiza la captura digital de la misma.</p> <p>Luego del ingreso de los datos personales del usuario se registra la solicitud de la visa; si el usuario tiene otra visa activa, se procede a la desactivación de la misma para continuar con el trámite; y se pondrá una nota en la carpeta indicando “Tenía visa vigente”; como resultado de este registro, el ESIGEX asigna un número de trámite mismo que se escribe en la carpeta.</p>
			<p>Una vez registrado al usuario y generada la solicitud de visa en el ESIGEX se procede a entregar el ticket de pago con: el número de trámite, nombre del usuario y valor a pagar.</p>

CONTINÚA 

4	Entregar ticket para cobro	Responsable de Ventanilla – Ingreso Trámite	<p>El funcionario de Ventanilla - Ingreso de Trámites registra los datos del usuario en el sistema SITRA para iniciar el control y seguimiento de los trámites.</p> <p>Realiza el foliado de hojas que contiene la carpeta y registra ese número en el SITRA.</p> <p>Al finalizar este registro en el SITRA imprime el reporte con los datos registrados y le entrega al usuario para que se acerque a la ventanilla del BNF para pago de solicitud</p>
5	Cancelar el valor de solicitud de visa	Usuario/ Cajero BNF	<p>El usuario cancelará el valor de la solicitud de visa en la ventanilla del BNF, ubicada en las instalaciones de la Institución.</p> <p>El funcionario del BNF buscará el número de trámite en el ESIGEX; registra el pago y da el comprobante al usuario, le indica que se acerque a ventanilla para que se añada a su expediente.</p>
6	Anexar el comprobante de pago al expediente	Responsable de Ventanilla – Ingreso Trámite	<p>El usuario se acerca a ventanilla entrega el comprobante, éste se coloca en el expediente.</p> <p>Los expedientes son entregados al funcionario responsable de Asignación de</p>

CONTINÚA 

			<p>Especies de manera regular durante el transcurso del día.</p>
7	Asignar timbres	Responsable de Especies Valoradas	<p>El funcionario de Asignación de Especies, buscará en el ESIGEX el No. De trámite y asignará especies disponibles en el sistema constatando su stock físico, registra en el ESIGEX la especie asignada, imprime la solicitud y pega el timbre en la hoja de solicitud de visa.</p> <p>Anexa la solicitud de visa al expediente, registra en el SITRA el trámite atendido y entrega las carpetas al Administrador Jurídico.</p>
8	Distribuir expediente para Análisis Jurídico	Administrador Jurídico	<p>El administrador Jurídico revisará que los expedientes cuenten con la solicitud de visa timbrada en cada expediente.</p> <p>Registrará en el SITRA la asignación de las mismas a los diferentes Analistas Jurídicos para el análisis respectivo.</p>
			<p>El Analista Jurídico realiza la revisión minuciosa de la documentación entregada por el usuario, datos registrados en el ESIGEX determinando fechas de vigencia y datos del usuario, validez de los documentos. Verifica el cumplimiento de</p>

CONTINÚA



9	Realizar análisis jurídico	Analista Jurídico	<p>todos los requisitos requeridos para el tipo de visa al que está aplicando el usuario.</p> <p>Si en la verificación de datos se requieren documentos adicionales, se le remite un correo electrónico al usuario detallando los documentos que debe entregar previo a la aprobación de la visa, el detalle de estos documentos faltantes se registra en el SITRA.</p> <p>Cuando el trámite lo requiera se realizarán Entrevistas, Inspecciones, etc. Todas las acciones generadas en esta fase se registran en el SITRA.</p>
10	Entregar documentos faltantes	Responsable de Ventanilla – Ingreso Trámite	<p>Si el usuario recibió un correo electrónico con el detalle de documentos faltantes requeridos para la aprobación de su visa, deberá solicitar un turno, acercarse a las Ventanillas con los documentos solicitados e ingresarlos identificando su número de trámite, la información se recibe si está completa, esta validación se realiza verificando el detalle en el SITRA.</p> <p>La documentación adicional ingresada es entregada al Administrador Jurídico para reasignar al Analista Jurídico para continuar con el análisis del expediente.</p>

CONTINÚA 

			La entrega de documentos se registra en el sistema SITRA
11	Elaborar Informe Jurídico	Analista Jurídico / Jefe de Unidad	<p>Como resultado de esta revisión el Analista Jurídico elabora el Informe Jurídico que deberá llenar con toda la información pertinente y firma del Analista Jurídico, el informe pasa al Jefe de Unidad para revisión y sumilla.</p> <p>Los expedientes son enviados al Director de Extranjería para la aprobación.</p> <p>Registra en el SITRA para que siga el flujo del proceso</p>
12	Aprobar trámite de emisión de visa	Director de Migración y Extranjería / Coordinador Zonal	<p>Los expedientes son enviados al Director de Migración y Extranjería/ Coordinador Zonal para revisión quien definirá la concesión de la visa.</p> <p>En esta instancia el trámite es recibido para su aprobación o negativa a la emisión de visa de acuerdo a las observaciones emitidas por el Analista Jurídico.</p> <p>Las actuaciones en esta fase se registran en el SITRA.</p>
			El resultado de la revisión anterior se

CONTINÚA 

13	Enviar correo de confirmación al usuario.	Analista Jurídico	<p>remite al usuario vía correo electrónico, en caso de ser aprobado se le indicará el número del trámite, el beneficiario del trámite, estado de la visa y la nota indicando que debe acercarse a cancelar el valor de la visa y adjuntar el pasaporte.</p> <p>En el sistema ESIGEX se registra el trámite como aprobado.</p> <p>El expediente con aprobación se le entrega al Administrador Jurídico.</p> <p>En el sistema SITRA se registrará el avance de esta fase.</p>
14	Entregar ticket para cobro de emisión de visa	Responsable de Ventanilla Ingreso Trámite	<p>Una vez que el usuario revisa su correo electrónico de Aprobación de emisión de visa, debe acercarse a tomar un turno en recepción para la cancelación del valor de la emisión de visa aprobada.</p> <p>El responsable de ventanilla solicitará de manera obligatoria el pasaporte al usuario y verificará con el usuario que es el pasaporte con el que registró la solicitud de visa, busca en el ESIGEX el trámite, verifica datos y presiona el botón “A PAGAR”, entrega un ticket con el número del trámite y el valor a pagar para que el usuario pueda</p>

CONTINÚA 

			acercarse a las ventanillas del BNF y realizar el pago correspondiente a la emisión de su visa.
15	Cancelar en ventanilla el valor de la visa	Usuario/ Cajero BNF	<p>El usuario deberá cancelar el valor de la emisión de visa en ventanilla del BNF, ubicada en las instalaciones de la DGE.</p> <p>El BNF entregará el comprobante de pago al usuario.</p>
16	Enviar documentos para emisión de visa	Responsable de Ventanilla – Ingreso Trámite	<p>El usuario debe entregar al Responsable de Ventanilla su pasaporte con el comprobante de pago para la impresión de la visa y asignación de especies fiscales.</p> <p>El funcionario de ventanilla comprobará que los datos del pasaporte coincidan con los datos registrados en el ESIGEX e informará al usuario que se acerque a las ventanillas de Entrega de Trámite en un lapso de 15 días para la entrega de su pasaporte visado; al pasaporte se le añade el comprobante y éstos son entregados al funcionario de Asignación de Especies.</p> <p>Registra en el SITRA los pasaportes entregados.</p>
			El responsable revisa el listado de trámites para impresión de visa y revisa en

CONTINÚA 

17	Asignar especies	Responsable de Asignación de Especies	<p>el ESIGEX el stock disponible y asigna especies de acuerdo al valor pagado y el stock físico disponible.</p> <p>Una vez asignadas las especies valoradas separa los timbres para pegarlos luego de la impresión de la visa, los pasaportes y comprobantes son enviados al Administrador Jurídico.</p> <p>Registrar en el SITRA para que siga el flujo del proceso.</p>
18	Verificar expedientes	Administrador Jurídico	<p>El Administrador Jurídico busca el expediente y le añade el comprobante de pago y el pasaporte; se detallan los trámites listos para evacuar y se remite el listado al área de Impresión de Visas.</p>
19	Imprimir Visa	Responsable de emisión de visas	<p>El Responsable de Emisión de Visas, imprime los adhesivos de visa y los adhiere en los pasaportes.</p>
20	Registrar en libros	Responsable de emisión de visas	<p>Una vez impresa la visa, se registran los datos en los libros manejados por la DGE.</p> <p>Registra en el SITRA el trámite atendido y entrega los expedientes, pasaportes con Visa al responsable de Asignación de Especies.</p>

CONTINÚA 

21	Pegar timbres	Responsable de Asignación de Especies	<p>Los pasaportes visados son enviados al Responsable de Asignación de Especies para adherir los timbres asignados anteriormente, es importante verificar la correcta asignación de los timbres.</p> <p>Registra en el SITRA el trámite listo para la entrega al usuario.</p>
22	Registrar entrega - recepción	Responsable de Ventanilla Entrega Trámites	<p>El usuario acude a las ventanillas luego del plazo indicado de espera para recibir su pasaporte visado, para ello solicita un turno y se acerca a la Ventanilla de Entrega de Trámites, el responsable de ventanillas busca en la base de datos de Visas aprobadas y ubica el pasaporte para la entrega.</p> <p>Previo a la entrega del pasaporte visado se le saca una fotocopia y se le pide al usuario la firma de “Recibí conforme”.</p>
23	Firmar copia pasaporte visado	Usuario	<p>El usuario verifica los datos de su visa y firma la fotocopia para descargo de la DGE.</p> <p>Registra en el SITRA el trámite listo para la entrega al usuario.</p>
24	Enviar	Responsable de	Luego de entregado el pasaporte visado

	expedientes al archivo	Ventanilla – Entrega de Trámites	al usuario, se genera el listado de expedientes listos para enviar al Archivo.
25	Archivo de Expedientes	Responsable de Archivo	Los expedientes cuyos pasaportes visados fueron entregados se envían a Archivo para el proceso correspondiente.

(Manual de Procedimientos, 2013)

CAPITULO IV

4 Estrategias y propuestas

4.1 Estrategias

Son un conjunto de pasos controlados, durante la ejecución de actividades que se realizan, para obtener como resultado llegar al objetivo deseado. Como se evidencia la estrategia es el cómo se van a lograr los objetivos planteados por una organización determinando las acciones y asignando los recursos necesarios para que se cumpla la meta.

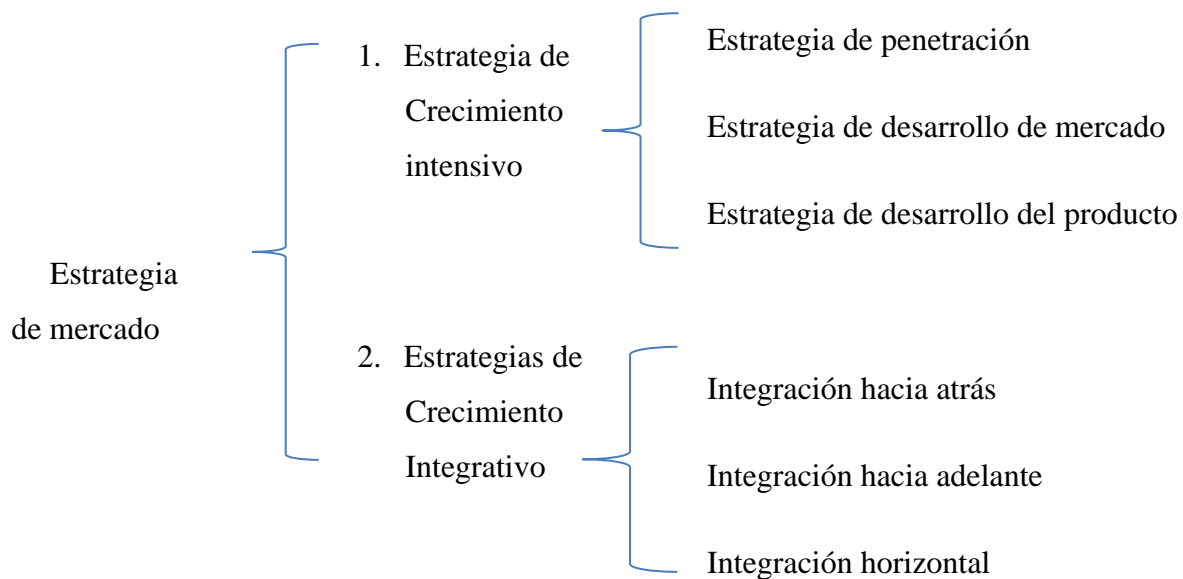

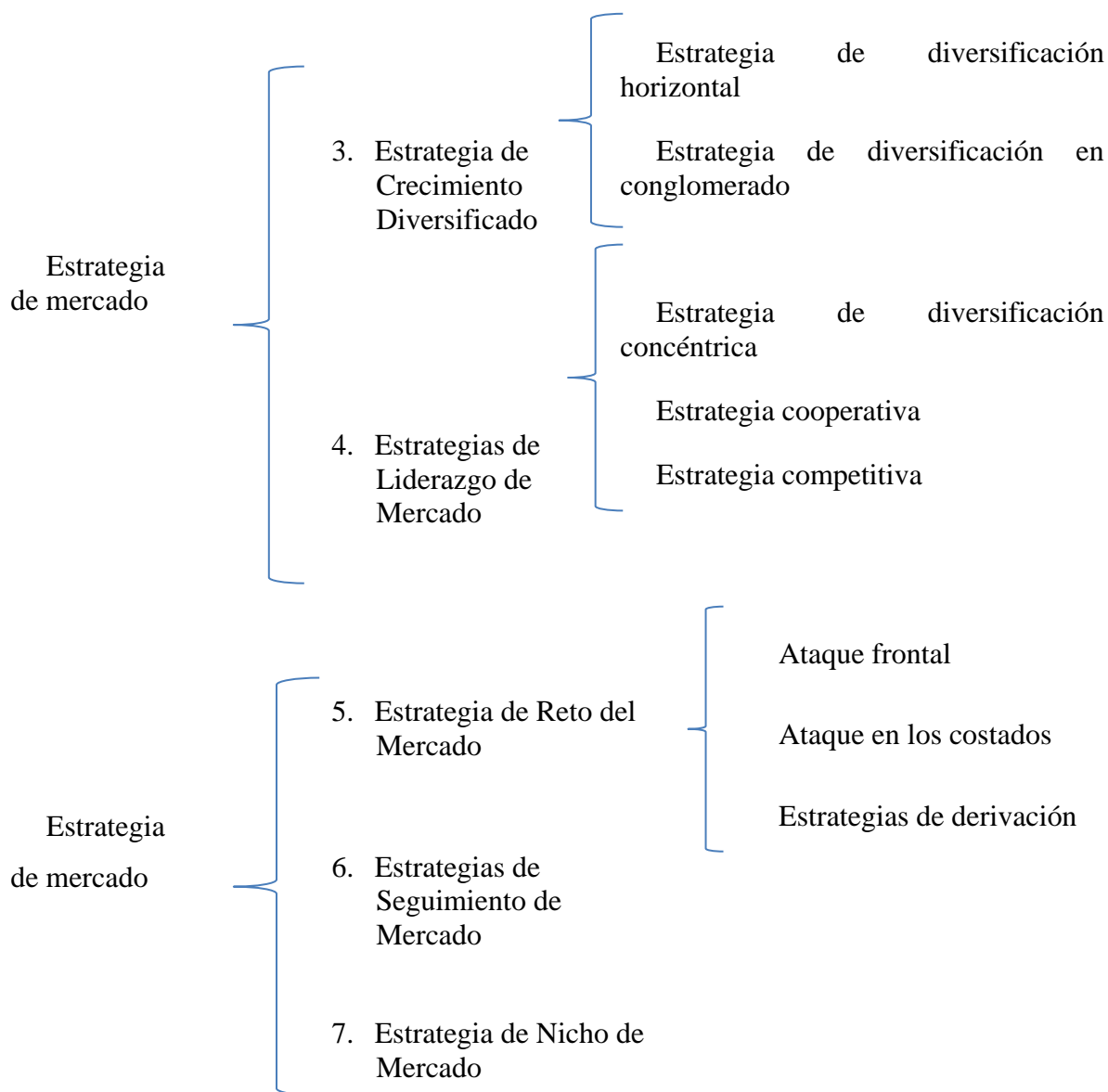

4.1.1 Estrategia Cooperativa

La cooperación es una estrategia utilizada para alcanzar un objetivo, es aplicada por un grupo de personas, en este caso el inmigrante venezolanos, es solidario entre sí, por lo tanto generan vínculos entre ellos, ya que el estar fuera de su país natal les ha permitido juntarse y cooperar para levantar negocios y/o trabajo en conjunto,

construyendo marcas (Local – Regional), no solamente sobre la base de los productos financieros sino sobre la reputación del modelo solidario en el país. (Confianza, justicia, equidad) especialmente en las ciudades de estudio (Quito y Guayaquil), resaltando el patrimonio y cultura de cada ciudad. Los inmigrantes venezolanos deben explotar los valores y principios cooperativos como ideas fuerza del negocio o “slogan” que las distinga a cada una de ellas con las de otros grupos de trabajo que ofrecen lo mismo.

4.1.2 Estrategia de Seguimiento de Mercado

Tomando en cuenta el concepto de esta estrategia, se ha observado que los inmigrantes venezolanos procuran expender sus productos alimenticios de un modo más higiénico, siendo este un atractivo por la imagen que proyectan sus productos, pues se nota que para ellos es importante el manejo adecuado de los alimentos.

La manera de presentar sus productos, especialmente alimenticios es un valor agregado a diferencia de los vendedores informales ecuatorianos.

4.2 Método GAP

Es un procedimiento que permite evaluar la situación real de los inmigrantes venezolanos en las ciudades de Quito y Guayaquil; que utiliza el tiempo como factor de medición, para lo cual se implementarán una serie de acciones con la finalidad de cerrar brechas, solucionar problemas y alcanzar objetivos.



Figura 39 Método GAP

Tabla 33
Objetivo de Productividad
OBJETIVO DE PRODUCTIVIDAD

PASO	MERCADO	INMIGRANTE
¿DÓNDE ESTAMOS?	Según resultado del estudio el 90,6% de ciudadanos venezolanos no ejerce la profesión para la cual se preparó.	Los ciudadanos venezolanos están legalizando su status migratorio, para poder mejorar su situación laboral.
¿A DÓNDE VAMOS SEGÚN LA TENDENCIA?	De acuerdo a entrevistas que se mantuvieron con ciudadanos venezolanos, indicaron que la legalización de sus documentos estaba en proceso.	Los ciudadanos venezolanos cuyo status migratorio es regular, tienen mejores oportunidades laborales.
¿A DÓNDE QUISIÉRAMOS LLEGAR?	A la mejora del proceso de legalización de los documentos de los ciudadanos venezolanos, para su inserción en el mercado laboral ecuatoriano.	
¿A DÓNDE DEBERÍAMOS LLEGAR?	Otorgar permisos provisionales, con determinado tiempo de vigencia, para que los ciudadanos venezolanos puedan ejercer sus profesiones, mientras legalizan su status migratorio.	
OBJETIVO	Establecer políticas migratorias que ayuden a los inmigrantes venezolanos en su regularización.	

Fuente: Elaboración Autores

Tabla 34
Objetivo de responsabilidad Social
OBJETIVO DE RESPONSABILIDAD SOCIAL

PASO	MERCADO	INMIGRANTE
¿DÓNDE ESTAMOS?	Por casos suscitados en redes sociales, los inmigrantes venezolanos se han visto afectados en el desarrollo de sus actividades.	Los inmigrantes venezolanos proyectan una imagen de respeto entre los seres humanos; mostrando ser diferentes a las personas que ocasionaron el ruido en redes sociales.
¿A DÓNDE VAMOS SEGÚN LA TENDENCIA?	Al respeto y tolerancia de las diferencias entre las personas.	El ciudadano venezolano en su mayoría es educado y respetuoso, pues su objetivo principal es trabajar.
¿A DÓNDE QUISIÉRAMOS LLEGAR?	A una convivencia de igualdad y equidad entre los ciudadano de los dos países.	
¿A DÓNDE DEBERÍAMOS LLEGAR?	Al respeto y tolerancia mutua.	
OBJETIVO	Fomentar el respeto mutuo a través de una campaña de marketing social.	

Fuente: Elaboración Autores

4.3 Modelo Matemático

Impacto laboral Quito

$$Im = \frac{TM}{PEA + TM} \times 100$$

$$Im = \frac{48410}{1249950 + 48410} \times 100$$

$$Im = 3,73\%$$

Impacto laboral Guayaquil

$$Im = \frac{TM}{PEA + TM} \times 100$$

$$Im = \frac{48410}{1510312 + 48410} \times 100$$

$$Im = 3,1\%$$

De acuerdo al modelo matemático el cuadro de impacto laboral quedaría de la siguiente manera.

Tabla 35
Rango de impacto

RANGO DEL MODELO MATEMATICO	IMPACTO
0% - 5%	BAJO
5,1% – 10%	MEDIANO
10,1% - 15%	ALTO
Mayor 15%	EXCELENTE

Fuente: Elaboración Autores

Luego de aplicar el modelo matemático planteado, los resultados obtenidos fueron de 3,73% en la ciudad de Quito y 3.1% en la ciudad de Guayaquil, mismos que caen dentro del rango del 0% al 5%, lo cual evidencia que el impacto laboral en las ciudades de estudio es bajo.



Figura 40 Ciudadanos Venezolanos en Rumichaca

CAPITULO V

Tabla 36
Conclusiones y recomendaciones

CONCLUSIONES	RECOMENDACIONES
<p>De acuerdo a la teoría, Mercado de trabajo y formación entre inmigrantes Latinoamericanos en la comunidad de Madrid de Rodríguez y Marcú; aseguraron que el principal obstáculo para conseguir empleo en Madrid, fue la falta de documentación legal.</p>	<p>Aprovechar el talento humano venezolano, optimizando el proceso de la emisión de visas que les permitan acceder a una plaza de trabajo formal. Especialmente Visa UNASUR.</p>
<p>De acuerdo al resultado obtenido de la pregunta ¿Qué tipo de visa posee?, se concluye que el ciudadano venezolano, que tiene el tipo de visa UNASUR, está acreditado a ofrecer sus servicios laborales en cualquier tipo de actividad económica formal.</p>	<p>Es importante que los inmigrantes venezolanos opten por el tipo de visa UNASUR, para que puedan acceder a una plaza de trabajo en el sector formal.</p>
<p>El inmigrante venezolano en su mayoría, llega al Ecuador, portando solo su pasaporte, es decir en calidad de turista. Consecuencia de ello, en la sociedad quiteña y guayaquileña se ha sentido un incremento del comercio informal.</p>	<p>Las municipalidades de Quito y Guayaquil, están llamadas a brindar facilidades, para que estas personas formalicen sus actividades comerciales, a través de ordenanzas que aporten al ornado de las ciudades, así como también para beneficio de estas personas.</p>
<p>De acuerdo al modelo matemático aplicado, se concluye que el impacto de la inmigración venezolana es bajo en</p>	<p>Aplicar el modelo matemático.</p>

CONTINÚA 

relación a la población económicamente activa de las ciudades de estudio.	
---	--

Fuente: Elaboración Autores

Bibliografía

- Solimano, A., & Allendes, C. (2007). *Migraciones internacionales, remesas y el desarrollo económico: la experiencia Latinoamericana*. Santiago: CEPAL.
- Vicéns Otero, J. (2005). *Impacto económico de la inmigración sobre el mercado laboral. Una revisión*. Instituto L.R.Klein – Centro Gauss.
- Wikipedia. (2017). Recuperado el 30 de 09 de 2017, de Wikipedia: <https://es.wikipedia.org/wiki/Guayaquil>
- Alexander García, A. M. (01 de 08 de 2017). *La mayoría de venezolanos que llegó al país es profesional*. Obtenido de EL COMERCIO: <http://www.elcomercio.com/actualidad/venezolanos-profesional-migracion-quito-manta.html>
- Alvira Martín, F. (2004). *La Encuesta, una perspectiva general y metodológica*. Madrid: Caslon S.I.
- Andrés, U. M. (2011). *Biblioteca virtual de pueblos indígenas*. Recuperado el 18 de Octubre de 2017, de <http://pueblosindigenas.bvsp.org.bo/php/level.php?lang=es&component=50&item=20>
- Anguiano Téllez, M., & Cruz Piñeiro, R. (2014). *Migraciones internacionales, crisis y vulnerabilidades. Perspectivas comparadas. El Colegio de la Frontera Norte*, 256-259.
- Anónimo. (2009). Recuperado el 13 de 11 de 2017, de Enciclopedia del Ecuador: <http://www.encyclopediadelecuador.com/historia-del-ecuador/esclavitud/>

- Bloeme Evers, E. (2015). *Ik blijf zitten totdat ik geboren ben*. Van Praag.
- Calderon Milan, M., & Hidalgo Vega , A. (s.f.). *La segregación sectorial y ocupacional de los inmigrantes en españa: identificación de los espacios laborales prioritarios por países de origen*. VII Jornada de Economía laboral.
- Constantinides, E. (2015). *emerald* .
- Coronel , J. (2011). *Migracion en los nucleos familiares*. Cuenca.
- CORTES, M. C., & IGLESIAS, M. L. (2005). *Generalidades sobre la metodologia de la investigacion*. Mexico: UNACAR.
- Española, R. A. (2001). *Disccionario de la lengua española*. Madrid: Espasa Calpe S.A.
- Galileo, F. (2017). *UNHCR- ACNURM Agencia de la ONU para los refugiados*. Recuperado el 17 de 09 de 2017, de UNHCR- ACNURM Agencia de la ONU para los refugiados: <http://www.acnur.org/a-quien-ayuda/refugiados/quien-es-un-refugiado/>
- Gómez Walteros, J. A. (2010). *La migración internacional: teorías y enfoques, una mirada actual*. *Semestre Económico*, 81-99.
- Granda , Carmen; Feijó, Elizabeth. (09 de 2017). *Reporte de Economía Laboral*. Recuperado el 11 de 2017, de Ecuador en cifras: http://www.ecuadorencifras.gob.ec/documentos/web-inec/EMPLEO/2017/Septiembre/Informe_Economia_laboral-sep17.pdf
- Grande , A. (2001). *springer*.
- Hernández Sampieri, R., Fernández Collado, C., & Baptista Lucio, P. (2010). *Metodología de la invesgtigación* . Mexico: Mc Graw Hi.

- Herranz, Y. (2000). *Inmigración e incorporación laboral*. *Revista del Instituto Universitario sobre migraciones*, 127-163.
- Humana, M. d. (2013). *Manual de Procedimientos*. Quito.
- Iglesia, M. E. (2007). *La economía no deja ver el bosque*. Libros en red.
- INEC. (2010). Fascículo Provincial Guayas. Quito, Pichincha, Ecuador.
- INEC. (2010). Fascículo Provincial Pichincha. Quito, Pichincha, Ecuador.
- Janni, K. D., & Bastien, J. W. (Enero de 2004). *BioOne complete*. Recuperado el 18 de Octubre de 2017, de The New York Botanical Garden: [http://www.bioone.org/doi/abs/10.1663/0013-0001\(2004\)58%5BS274%3AEBITKP%5D2.0.CO%3B2](http://www.bioone.org/doi/abs/10.1663/0013-0001(2004)58%5BS274%3AEBITKP%5D2.0.CO%3B2)
- Jaramillo Albuja, J. (2017). Análisis Económico del primer semestre del 2017. *Perspectiva*, 10-11.
- Kisiryán, M. (2015). *Economipedia*. Recuperado el 17 de 09 de 2017, de Economipedia: <http://economipedia.com/definiciones/mercado-laboral.html>
- Kupra, G. (1965). *Las migraciones problema internacional*,. Madrid: Universidad Complutense.
- Mantilla Vargas, F. (2015). *Técnicas de Muestreo*. Quito: Cydiseño.
- Mattié, M. (s.f.). *Boletín ICCI-ARY Rimay*. Recuperado el 18 de Octubre de 2017, de <http://icci.nativeweb.org/boletin/64/mattie.html>
- Nava, M. (07 de 11 de 2014). *Venelogía*. Recuperado el 30 de 09 de 2017, de Venelogía: <http://www.venelogia.com/archivos/2248/>

- Ochoa, C. (16 de 04 de 2015). *Blog de netquest*. Obtenido de <https://www.netquest.com/blog/es/blog/es/muestreo-probabilistico-muestreo-estratificado>
- Pérez Porto, J., & Gardey, A. (2010). *Definiciones*. Recuperado el 17 de 09 de 2017, de Definiciones: <https://definicion.de/rendimiento-academico/>
- Piore, M. (1979). *Bird of Passage; Migrand labor and Industrial Societies*. Cambridge: Cambridge University Press.
- Resico, M. (2004). *Introducción a la Economía Social del Mercado*. Rio de Janeiro: Latinoamericana.
- Rodriguez, V., & Marcú, S. (2009). *Mercado de trabajo y formación entre migrantes latinoamericanos en la comunidad de madrid*. *Revista de indias*, 225-252.
- Ruiz Olabuenaga, J. (2012). *Metodología de la Investigación Cualitativa*. Bilbao: Deusto.
- Sánchez Urribarrí, R. (2016). *Venezuela (2015): Un régimen híbrido en crisis*. *Revista de Ciencia Política (Santiago)*, 36.
- Trabajo, M. (28 de 12 de 2016). *Ministerio del Trabajo*. Recuperado el 30 de 09 de 2017, de <http://www.trabajo.gob.ec/wp-content/uploads/downloads/2017/01/AM-SBU-MDT-2016-0300.pdf>
- Wang, S. (2015). *emerald* .